

TIŠNOVSKÉ NOVINY

03
2025

zpravodaj
města Tišnova a okolí



Zápis do MŠ a ZŠ

Dotace Dešťovka

Co s šikanou na školách

Kamera a kladivo v ruce Radima Tichého

Kořeny a současnost zahrádkaření

ROZHLAS JEDE ZA VÁMI

Zábavné setkání s Českým rozhlasem
Moderátor **Aleš Cibulka** a jeho hosté

Olga Lounová
zpěvačka a herečka

Pavel Horváth
trenér a fotbalista

René Zavoral
generální ředitel
Českého rozhlasu

24. 4. 2025
19 hod

Kino Svratka
TIŠNOV



Předprodej vstupenek za 250 Kč / 300 Kč na místě
Vstupenky zakoupíte v TIC Tišnov
a online na www.mekstisnov.cz

OBSAH

Titulní strana:
Ledňáček – duhový klenot
nad jarní Svatkou
Foto: Josef Permedla

Radnice informuje 4
Sdělení zastupitele 10
Na startu 11
Vzdělávání 12
Náš rozhovor 18
Téma 23
Kultura 26
Tip na výlet 32
Tišnovsko 34
Spolkový život 39
Sociální péče 42
Vzpomínáme 43
Historie 44
Příroda 46
Životní styl 50
Malá encyklopedie Tišnovska 54
Sport 55
Kam v Tišnově 57

TIŠNOVSKÉ NOVINY

ročník XXXV.
vyšlo 27. 2. 2025

číslo 03 / březen 2025

Vedoucí střediska: Lenka Šebečková
Redakce: Vladimír Vecheta, Václav Seyfert,
Zlata Ptáčková, Jiří Dvořák, Kateřina Šikulová
Inzerce: Vladimír Vecheta
Grafika/sazba: Kateřina Válková
Korektura: Ivana Velecká
Tisk: Tisk Centrum s. r. o.

Příští číslo 04/2025
vyjde 27. 3. 2025
Uzávěrka textů 12. 3. 2025
Uzávěrka inzerce 10. 3. 2025

Tišnovské noviny v elektronické verzi:
www.tisnovskenoviny.cz

KAŽDÝ DEN SE NĚCO ZAJÍMAVÉHO DĚJE

Vladimír Vecheta

Milé čtenářky, milí čtenáři, na některé věci se musí hlavou, na některé silou. Tak nějak to vyjadřuje nejen ve svém pracovním mottu respondent našeho redakčního rozhovoru v březnovém čísle Tišnovských novin **Ra-
dim Tichý**. Znamý tvůrce řady dokumentárních videí z Tišnovska, a nyní už i celé řady kovářsko-sochařských instalací v našem regionu. Symbolický pohled do jeho životní „dílny“ je jedním z tentokrát bohatší řady redakčních materiálů, které toto vydání novin doplnily. Obdržených externích příspěvků bylo méně, což bylo patrně zapříčiněno jak pololetím a jarními prázdninami ve školách, tak dosud nižší aktivitou a množstvím konaných akcí, na které je únor přece jen (zřejmě nejen) díky svému klimatu chudší.

Typickým tématem nadcházejícího jara pak je pro řadu majitelů sebemenšího zeleného prostoru péče o **zahradu a zahrádky**. Nepřinášíme žádné zaručené rady, ale spíše sondu do tohoto fenoménu a jeho situaci v různých společenských systémech, včetně tohoto současného. Protože jak vidno, nemá tento pohodový koníček tak úplně pohodové podmínky k rozvoji.

Dalším jarním tématem i v brzkém předjari je **cyklistika**. Už druhým rokem probíhá s podporou svazku obcí DSO Tišnovsko snaha organičtěji podpořit a cíleněji posunout realizace cest, stezek a tras pro bezpečný pohyb těch, kdo nesedají zrovna za volanty aut, ale hodlají k přepravě nebo cestě využít kola, koloběžky, bruslí nebo jen svých nohou. Necílíme na turisty, ale naše vlastní občany, aby se dostali z obce do obce, z domu do školy a práce, z ná-

draží domů... A nemuseli přitom nedůstojně tančit vytlačování na okraje vozovky nebo se přímo obávat o svůj život.

Ani školství, i přes ony zmíněné prázdniny, není v tomto vydání až tak „chudým příbuzným“. Mediálně proiranému tématu **šikany ve školách** se věnuje ve svém příspěvku i městská krizová manažerka Marie Hudcová. Novinkou ze širšího regionu je pak stavba a příprava otevření **nové mateřské školky ve Vohančicích**. A rodiče nadcházejících školáků i školčáků samozřejmě uvítají informace o **zápisech do MŠ a ZŠ** v Tišnově.

Novinkou ve spolkové kuchyni je pak připravované otevření přestěhované prodejny **Tišnovské spížirny na nám. Míru**, kde otevře od dubna. Určitě nezůstaňte chladní k výzvě **Uklidme Tišnov!** nebo navštivte předvelikonoční SWAP. Na pořad dne přijdou i pozvánky na kulturní akce nebo se nechejte inspirací vytáhnout do přírody či za poznáváním zajímavých míst regionu.

Nakonec bych rád ocenil všechny **luštitelé a křížovkáře!** Překvapil nás opravdu **velký počet zaslaných řešení** první křížovky nového ročníku soutěže na téma **Filmy natáčené na Pernštejně**. Mohu tak s panem Seyfertem, který vaše odpovědi pečlivě eviduje a vyhodnocuje, říct, či spíše napsat: jen tak dál!

Přejeme vám z redakce, ať je každý, i ten obyčejný den, něčím nevšední. Každý den se něco zajímavého děje, a všimneme-li si toho, šed všednosti nemá pak v našem životě šanci převládat. ■

TIŠNOVSKÉ NOVINY 03/2025. Ev. číslo: MK ČR E 10100. Periodický tisk územního samosprávného celku. Vychází 10× do roka. Vydává město Tišnov, nám. Míru 111, 666 19 Tišnov, IČ: 002 82 707, výrobou je pověřeno Městské kulturní středisko Tišnov, Mlýnská 152. Zpravodaj je distribuován ZDARMA do všech domácností města. Tišnovské noviny lze také zakoupit za jednotnou cenu 25 Kč (včetně 12 % DPH) ve vybraných prodejnách. Za obsah odpovídá Komise pro komunikaci a média, jejímž předsedou je Karel Maláska. **Příspěvky a podněty** lze podávat v úřední hodiny na **Městském kulturním středisku Tišnov**, Mlýnská 152, **ST 9.00 až 15.00** editorovi Vladimíru Vechetovi, **tel. 777 706 714, noviny@kulturatishnov.cz**. **Inzerce** lze objednávat tamtéž ve stejných úředních hodinách u **Vladimíra Vechety, tel. 777 706 714, reklama@kulturatishnov.cz**. **Osobní inzerce (vzpomínky a blahopřání)** lze podávat v **TIC Tišnov**, Muzeum města Tišnova, Jungmannova 80, v čase otevírací doby. Rozsah příspěvků se řídí technickými parametry pro jejich přípravu. Redakce si vyhrazuje právo příspěvky podle potřeby zkrátit, případně upravit. Fotografie, u nichž není uveden autor, jsou ilustrační a pocházejí z volně šiřitelného zdroje. Plošná inzerce a jiné grafické prvky jsou přijímány pouze v obrazových formátech (pdf, jpg, png apod.) a dobré tiskové kvalitě dle technických parametrů pro přípravu inzerce – nebudou už redakcí nijak upravovány (možná individuální domluva s grafikem). Platit fakturou lze na základě písemné objednávky. Ceny inzerce se řídí platným ceníkem. Své příspěvky dodávejte včas a ideálně průběžně. V případě zaslání po uzávěrce nebudou přijaty a otištěny. Zájemci o **předplatné Tišnovských novin** se mohou přihlásit na **tel. 777 706 714** nebo na **noviny@kulturatishnov.cz**, případně prostřednictvím klasické pošty směřované na Městské kulturní středisko, Mlýnská 152, 666 01 Tišnov.

ZE ZÁPISNÍKU MÍSTOSTAROSTY

TIŠNOVSKÉ NÁMĚSTÍ MÍRU – NEJVĚTŠÍ INVESTIČNÍ AKCE MĚSTA

Aleš Navrátil

Vážené Tišnovačky, vážení Tišnováci, dnešní zápisník místostarosty bych chtěl věnovat především rekonstrukci náměstí a Hotelu Květnice. Ne že by ostatní akce byly méně důležité, ale tyto dvě se svým rozsahem a financemi řadí mezi největší. Jsem velmi potěšen, že po téměř šesti letech intenzivních příprav bude 31. 3. 2025 zahájena rekonstrukce tišnovského náměstí. Jak titulěk napovídá, půjde o největší investiční akci města Tišnova. Za téměř 170 mil. Kč dojde k zásadním úpravám. V horní části (od pošty ke křižovatce s ulicí Riegrovou) bude nová asfaltová komunikace se šikmými parkovacími místy. Tato nová parkovací místa budou dlážděná včetně navazujících chodníků podél domů zleva i zprava. Parkovací stání a chodníky budou doplňovat nově vysazené stromy. Zde dojde ke zvýšení kapacity parkovacích stání proti současnému stavu. Mému předchůdci na pozici gestora za investice Ing. Karlu Součkovi st. se podařilo dohodnout odkup části pozemku bývalé „tržnice“ od majitele pana Opatrného z Předklášteří. Je namístě poděkovat oběma za tuto dohodu. Dojde ke zbourání bílé stěny „tržnice“ v horní části náměstí a rozšíření prostoru v horní levé části náměstí do větší šířky. Tedy levá část (od „Pěny dní“ přes drogerii, masnu až k novému přechodu přes ulici Dvořáčkovu) bude v jedné linii. Považuji to za zcela zásadní pro celou koncepci náměstí v horní části. Rychlost osobních aut a autobusů zde bude 30 km/hod. Nákladní auta nad 3,5 tuny kromě zásobování budou z náměstí vyloučena. Ve spodní části náměstí (od pošty dolů směrem k infocentru) dojde také k důležitým změnám. V celé části bude sdílená zóna s rychlostí vozidel 20 km/hod. Povrchy budou kompletně nově vydlážděny a sjednoceny do jedné výškové úrovně. Silnice bude osově odsunuta od stávající kašny, čímž vznikne širší odpočinkový prostor okolo této dominanty. Z důvodu větší bezbariérovosti dojde ke snížení úrovně terénu u pošty a v ulici Kostelní. V rohu náměstí (Bezručova/Kostelní – pod stodolami) vznikne odpočinkové místo s vodními prvky a stromy. Bezbariérově nově projdeme ke kostelu nebo okolo pošty z dolní části náměstí.

Rekonstrukce by měla trvat do poloviny roku 2026. Realizovat náměstí bude firma Sates Čechy s. r. o., která se stala vítězem výběrového řízení. S firmou jsme dohodnuti, že udělá maximum, aby omezení pro pěší a firmy na náměstí byla co nejmenší. I po dobu rekonstrukce budou obchody a služby nadále otevřené. Proto bych chtěl všechny požádat, abychom společně podpořili místní podnikatele na náměstí a nadále u nich nakupovali i přes komplikace, které rekonstrukce tak zásadního rozsahu přináší.

Druhou největší investicí města Tišnova je souběžná akce Rekonstrukce Hotelu Květnice. Byla započata sanacemi (I. etapa) v roce 2024 a na podzim roku 2024 pokračovala (II. etapa)



Aleš Navrátil

rekonstrukcí suterénu a přízemí (restaurace a její zázemí). V roce 2025 naváže rekonstrukcí (III. etapa) II. a III. patra (zasedací místnosti, kanceláře/ordinace a ubytování). Dokončení je naplánováno nejpozději v roce 2026. Vzhledem k zahájení rekonstrukce náměstí v roce 2025 bylo důležité tyto dvě akce spojit. Bylo by velmi komplikované, vzhledem k dopadům na tyto stavby, nejdříve opravit náměstí a následně rekonstruovat Hotel Květnice. A stejně nesmyslné by bylo rekonstruovat hotel a potom jeho provoz omezit rekonstrukcí náměstí. Když jsem se byl podívat na posledním kontrolním dnu na Hotelu Květnice a viděl jsem to množství ubouraných konstrukcí, které se za ta léta na původní budovu Hotelu Květnice nabalilo, měl jsem radost, že nevytvoříme další „vrěd“ na této historické památce. Ale

očistíme tuto významnou budovu od nánosů rekonstrukcí posledních desítek let a vrátíme se zpět k hodnotě, kterou si tato stavba bezesporu zaslouží. Cena za takto rozsáhlou rekonstrukci není malá. Vychází na zhruba 100 mil. Kč. Jsem ale velmi rád, že k této zásadní rekonstrukci dojde.

Tímto bych chtěl poděkovat všem deseti zastupitelům z patnácti, kteří našli odvahu a svým hlasem podpořili rekonstrukci náměstí i Hotelu Květnice. V této chvíli jsme ve fázi objevování. Jako například zazděné původní sklepní místnosti pod bývalou kuchyní. A v ní čtyři tajné schránky. Bohužel byly prázdné a navíc to byly popelnice z osmdesátých let. Nevadí, třeba budeme mít příště více štěstí.

Pokud vás zajímají detailnější informace ohledně investičních akcí Tišnova, navštivte internetové stránky www.promeny-tisnova.cz, případně webové či facebookové stránky města Tišnova.

Přeji Vám všem pohodové dny. ■

PROMĚNY TIŠNOVA
 mapa investičních akcí

Realizace
 a plány města
 přehledně

www.promeny-tisnova.cz

AKTUÁLNĚ Z MĚSTA

Kateřina Šikulová, Jiří Dvořák
Odbor kancelář starosty a vnějších vztahů

TVOŘÍME TIŠNOV MÁ SVÉ KANDIDÁTY

TVOŘÍME

TIŠNOV

Do čtvrtého ročníku participativního rozpočtu Tvoříme Tišnov jste přihlásili tři projekty: Betonový venkovní fotbalák v Parku pod kostelem, Obnova zaorané polní cesty mezi Tišnovem a Železným a Skříň na pískoviště. Aktuálně probíhá analýza proveditelnosti, během které návrhy posoudí jednotlivé odbory MěÚ Tišnov. Projekty, které budou označeny jako proveditelné, postoupí do hlasování. O podrobnostech Vás budeme včas informovat na webu a facebooku města i v Tišnovských novinách. Děkuje-me všem navrhovatelům!

ZAHÁJENÍ REKONSTRUKCE NÁMĚSTÍ MÍRU

Pracemi na inženýrských sítích v dolní části náměstí a v ulicích Radniční, Kostelní a Bezručova začne 31. března revitalizace náměstí Míru. Od tohoto data bude náměstí uzavřeno pro autobusy, které budou jezdit po náhradních trasách. Osobní doprava a parkování bude v horní části náměstí možná ještě během většiny dubna. Případný vjezd a výjezd do uzavřeného náměstí bude pro místní obyvatele a zásobování provozován možný pouze po dohodě se zhotovitelem stavby s ohledem na postup prováděných prací. Přístup k nemovitostem bude umožněn v maximální možné míře. Stejně tak bude po celou dobu rekonstrukce zachován přístup pěších na náměstí.

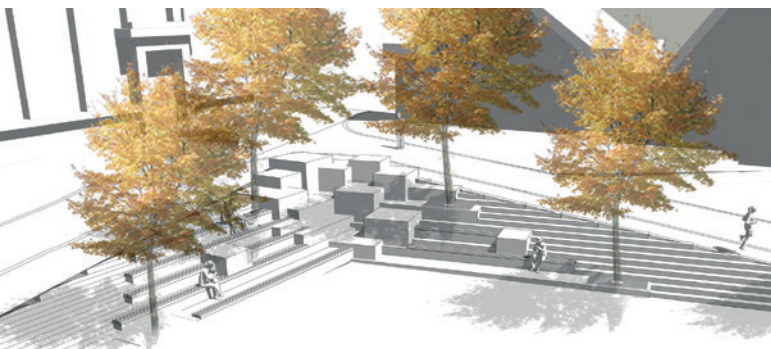

Vizualizace nové podoby náměstí Míru

V souvislosti s rekonstrukcí kanalizace, vodovodu, plynovodu, elektrických a datových sítí bude docházet k jejich krátkodobému odstavení na dobu nezbytnou pro přepojení ze starých na nové rozvody a domovní přípojky. O termínu a době výluk budou majitelé dotčených nemovitostí předem informováni jednotlivými správci sítí.



Aktuální informace týkající se revitalizace náměstí budou průběžně zveřejňovány na webu a facebooku města. Informovat Vás budeme také prostřednictvím mobilního rozhlasu MUNIPOLIS.

Zajímá Vás, jak bude náměstí po rekonstrukci vypadat? Podrobně proměnu centra města popisuje video Tišnovské televize, které můžete zhlédnout na webu města i televize. Dostupné je také pod QR kódem výše.

REKONSTRUKCE VODOVODU A PLYNOVODU

V ulici Králova začala rekonstrukce vodovodu. Z tohoto důvodu bude docházet k omezení parkování v úseku od Centra sociálních služeb až po ulici Lomnická. S omezeními musí od března do června počítat také obyvatelé a řidiči v ulicích Vrchlického a Havlíčkova, kde bude probíhat rekonstrukce plynovodu. O případných odstávkách bude majitele domů informovat individuálně dodavatel plynu případně stavební firma.

Sledujte, prosím, aktuální dočasné dopravní značení, které se v průběhu stavby může měnit. Zároveň v blízkosti stavby dbejte zvýšené opatrnosti.

VÝZKUM ČSÚ

Získávat dlouhodobě srovnatelné údaje o sociální a ekonomické situaci se snaží Český statistický úřad pomocí výběrového šetření Životní podmínky 2025 (EU SILC). To probíhá od 1. února do 22. června a koná se v celkem 34 evropských zemích. Vyškolení pracovníci u sebe musí mít průkaz tazatele statistického zjišťování, který je ve spojení se služebním průkazem ČSÚ nebo s občanským průkazem.

POMOC S DAŇOVÝM PŘÍZNÁNÍM V TIŠNOVĚ

Odevzdat daňové příznání k dani z příjmů fyzických osob za rok 2024 budou moci zájemci v určených dnech přímo v Tišnově. Pracovníci Finančního úřadu pro Jihomoravský kraj příchozím také pomohou nebo poradí s vyplněním formulářů a poskytnou další potřebné informace. Ve středu 26. března a v pondělí 31. března je najdete ve velké zasedací místnosti v přízemí radnice, nám. Míru 111, vždy od 8:00 do 17:00 hod.

TIŠNOV SE ZAPOJÍ DO VÝZVY 10 000 KROKŮ

Motivovat k pravidelné aktivitě je hlavním cílem výzvy 10 000 kroků. Tišnov se do ní letos zapojí podruhé. Registrovat se můžete od 1. března. Nachozené kilometry se zapisují do aplikace, která chodci za výkony přiděluje body a zohledňuje přitom věk i BMI. Neváhejte a pojďte s námi využít duben ke zlepšení své fyzické kondice, posílení organismu a pobytu v přírodě. Více informací včetně aplikace získáte na www.de-settisickroku.cz.



PRODEJ MĚSTSKÉHO BYTU

Město Tišnov nabízí k prodeji byt do osobního vlastnictví o velikosti 2+1, nacházející se blízko centra města, v klidné části, pod horou Květnice. Jedná se o byt č. 1 na ulici Květnická 1722 v Tišnově. Plocha bytu je 56,47 m² + sklep 2,84 m² + lodžie nezašklaná 4,14 m². Kuchyně 10,60 m², pokoje 14,88 m², 16,26 m², neprůchozí. Byt se nachází v prvním patře vlevo, umakartové jádro, podlahová krytina PVC, okna včetně parapetních desek plastová.



Byt 2+1 se nachází v 1. patře domu na adrese Květnická 1722

Měsíční náklady cca celkem 5 500 Kč, z toho služby cca 3 300 Kč, elektrická energie cca 1 000 Kč, plyn na vaření cca 300 Kč, fond oprav 900 Kč.

Vhodný pro zájemce o nezrekonstruované byty, byt je v původním stavu. Více foto a info na vyžádání, osobní prohlídky dle vyhlášeného záměru prodeje, případně dle dohody na tereza.urycova@tisnov.cz.

Prodej bytu proběhne obálkovou metodou, byt bude prodán nejvyšší nabídkou, minimální nabídková cena musí činit částku 3 551 787 Kč, podmínkou je kromě včasného odevzdání nabídky (do 10. 3. 2025) také uhrazení jistiny ve výši 100 000 Kč.

Záměr prodeje bytu č. 1 na ulici Květnická 1722 v Tišnově s podrobnějšími informacemi, vyhlášený dne 29. 1. 2025, je k dispozici na úřední desce. Předání bytu proběhne po podepsání kupní smlouvy, uhrazení kupní ceny a nákladů spojených s prodejem a zápisu do katastru nemovitostí.

MĚSTO HLEDÁ NÁJEMCE OBČERSTVENÍ NA KOUPALIŠTI



Na tři následující letní sezóny, tedy od letošního roku do roku 2027, hledá město pronajímatele občerstvení na koupališti. Důvodem je uplynutí sjednané doby pronájmu u předchozí smlouvy. Zájemci se mohou hlásit do 7. března. Součástí pronájmu je bufet, bar a kuželna se zázemím. ■

Foto: archiv města

PARKOVNÉ V TIŠNOVĚ

zaplatíte **SNADNO A ONLINE**

v aplikaci **ParkSimply**

Stáhněte si aplikaci **ZDARMA:**

DOTACE DEŠŤOVKA

PODPORA AKUMULAČNÍCH NÁDRŽÍ

Kateřina Šikulová, Odbor kancelář starosty a vnějších vztahů

Motivovat k efektivnímu hospodaření s vodou, snížit množství odebírané pitné vody a regulovat množství té, která je odváděna do kanalizace. To je cílem nového dotačního programu **Podpora akumulace a využití srážkové vody pro rodinné a bytové domy pro rok 2025**. Účelem je zadržování dešťové vody ze střech do podzemní akumulací nádrže nebo nádrží, odkud bude následně využívána na splachování toalet nebo zalévání zahrady. Dotační program vychází ze Strategie adaptace na změnu klimatu a mitigační opatření města Tišnov z roku 2021.



O dotace mohou žádat majitelé nemovitostí v Tišnově i místních částech Jamné, Pejškov, Hájek a Hajánky, a to jak fyzické osoby, tak i společenství vlastníků jednotek nebo bytová družstva. Dotace bude žadateli poskytnuta jako kompenzace už vynaložených finančních prostředků, a to do maximální výše 40 000 Kč.

O dotaci bude možné **žádat od 17. března do 30. dubna** prostřednictvím vyplněného formuláře zasláného na e-mail epodatelna@tisnov.cz se zaručeným elektronickým podpisem nebo prostřednictvím datové schránky města (ID qzjbhat). V odůvodněných případech je možné žádost podat písemnou formou prostřednictvím podatelny MěÚ Tišnov nebo poštou na adrese MěÚ Tišnov, nám. Míru 111, 666 01 Tišnov.

Každá žádost musí obsahovat minimálně tyto údaje/přílohy:

- podrobný popis projektu včetně odůvodnění žádosti (typ nádrže, celkový objem v m³, výrobce, prodejce, aktuální výše nabízené ceny, plánek umístění nádrže)
- předpokládaný termín realizace
- přesnou specifikaci nemovitosti (číslo popisné, parcelní číslo, katastrální území)
- cenovou nabídku na konkrétní nádrž od předem vybraného dodavatele (lze doložit formou webových stránek či reklamního letáku)
- fotokopie dokladu o zřízení běžného účtu nebo výpis z účtu
- v případě, že nemovitost je ve spoluvlastnictví, písemné kladné stanovisko (souhlas) všech spoluvlastníků



Nákup a instalace akumulací nádrže musí proběhnout v termínu od 1. května do 31. října. Poté musí žadatel do 15 dnů, nejpozději do 15. listopadu, předložit vyúčtování na daném formuláři. Zabudování a napojení nádrže nebo nádrží zkontroluje pověřená komise. Až poté bude dotace proplacena. Pro letošní rok je v rozpočtu města na tento dotační program vyčleněno 400 tisíc korun.

Příjemce dotace je povinen zajistit udržitelnost projektu po dobu pěti let

od dokončení. Souběh dotace na pořízení nádrže na zadržení srážkové vody z jiných dotačních programů (např. ze státního rozpočtu nebo jiných fondů) se nevyklučuje. Komplettní pravidla a formuláře jsou zveřejněny na webu města [Potřebuji si zařídit >> Dotace a poplatky](#). ■



BLAHOPŘEJEME

Dovolujeme si vám představit občany města Tišnova, kteří oslavili svá životní jubilea:

LEDEN

80 let

Jiří Martinek
Miroslav Nečas
Miloš Nečesánek
František Berka
Eduard Klimša
Pavol Timko
Miroslav Flamich

85 let

Marie Vejrostová

90 let

Oldřiška Benešová

92 let

Věra Kostecká

94 let

Jaroslav Matula

Oslavencům přejeme vše nejlepší, hodně štěstí, zdraví, dobré nálady a optimismu.

Dagmar Dvořáková, tajemnice
Komise pro občanské záležitosti
Rady města Tišnova

ŠIKANA NA ŠKOLÁCH

Marie Hudcová, Odbor kancelář starosty a vnějších vztahů

V minulém díle Tišnovských novin jsme si představili praktickou publikaci „Vaše cesty k bezpečí aneb chytré blondýnky radí“. V tomto díle bych vám chtěla představit jedno z témat, které brožura pokrývá. Rozebrání tohoto tématu je v současné době velmi důležité a aktuální, jak jste mohli zaznamenat ve sdělovacích prostředcích.

Každý rodič by měl pro své dítě chtít bezpečné prostředí, kde se bude moci rozvíjet a cítit se dobře. Bohužel realitou je, že mnoho dětí se se šikanou někdy setkalo. Ať už jako oběti, svědci, nebo samotní agresori. Ač jsou rizikové chování a šikana vymezeny a průběžně aktualizovány ve strategických dokumentech u většiny škol, je důležité vědět, jak na šikanu reagovat z pohledu rodiče.

Dle studie České školní inspekce z března roku 2023 byla v posledních letech alespoň jednou řešena šikana mezi žáky v 57% základních a 63% středních škol. Podle mezinárodního šetření TIMSS z roku 2019 bylo každý měsíc vystaveno šikaně 28% žáků a každý týden 6%.

Šikanování je jakékoliv chování, jehož záměrem je ublížení, ohrožení, zesměšnění či zastrasování jiného žáka, případně skupiny žáků. Šikana zahrnuje jak fyzické útoky, které mohou mít podobu bití či poškozování věcí, tak i útoky slovní v podobě nadávek, pomluv, vyhrožování, ponižování či kyberšikany. Děti, které se se šikanou setkají, mohou trpět úzkostmi, nízkým sebevědomím, školními neúspěchy a také dlouhodobými depresemi. Přesto mnoho rodičů netuší, jak šikanu rozpoznat, jak na ni správně reagovat a jak pomoci svému dítěti, aby se z této situace dostalo a nemělo další dlouhodobé následky.

Přesně proto se v tomto článku zaměřím na stádia šikany, příznaky u šikanovaného dítěte a to, jaké konkrétní kroky rodiče mohou podniknout, pokud zjistí, že jejich dítě je šikanováno. **Včasná a správná reakce** může udělat zásadní rozdíl jak v současném, tak i budoucím rozvoji dítěte.

Šikana má různé kořeny a velmi často bývá důsledkem kombinací několika faktorů. Jedná se o sociální a emocionální nersrovnalosti, kdy děti, které mají potíže s ovládním svých emocí či nízkou empatii, mohou mít tendenci se uchýlovat k šikaně. Další příčinou může být potřeba dominance a sociálního uznání, kdy si díky šikaně agresori budují vysoké postavení v kolektivu a upevňují tak svoji „moc“. Dále šikana může proudit z frustrace a nízkého sebevědomí agresorů. V neposlední řadě je důležité zmínit, že šikana se může vyskytovat na školách, kde je nedostatečná prevence či i nedostatečný dohled na žáky.

Šikanu lze rozdělit do pěti stádií. První stádium je systematické **vyčleňování z kolektivu**, kdy se jedinec necítí dobře. Je neoblíbený, ostatní jej odmítají, nebaví se s ním, zesměšňují jej a též jej pomlouvají. Druhé stádium je **fyzická agrese a protivrzování manipulace**. V případě, že ve skupině začne stoupat napětí, začnou šikanovaní žáci sloužit jako hromosvod. Ve třetím stádiu se začíná tvořit **skupina agresorů**, kteří společně začnou spolupracovat a systematicky šikanovat „nejvhodnější oběti“. U čtvrtého stádia ostatní spolužáci šikanu přijímají již jako normu, kdy se málokdo skupině agresorů dokáže postavit. Také svědci šikany se nechají „strhnout davem“ a postupně začínají šikanovat daného jedince. Páté stádium lze nazvat jako

totalitu neboli dokonalou šikanu, kdy násilí přijímají všichni členové třídy jako normu. Žáci jsou rozděleni na dvě skupiny, z nichž jedna jsou agresori a druzí jsou oběti.

Oběti šikany často o svých problémech nechtějí mluvit. Existují však **varovné signály** či příznaky, na které by rodiče měli dávat pozor. Jedná se o náhlou nechuť chodit do školy a časté vymyšlení si nemoci, zhoršení školního prospěchu, ztrátu motivace k učení, ztrátu přátel, neochotu mluvit o spolužácích, časté ztracení věcí, potřhané oblečení, modřiny, nespavost, noční můry, bolesti hlavy, bolesti břicha bez jasné příčiny, změny chování, jako je náhlá uzavřenost, podrážděnost, smutek nebo naopak agresivita. Pokud rodič zaznamená některé z těchto znaků, měl by se s dítětem citlivě pobavit a zjistit, co se děje.

Pokud rodič zjistí, že jeho dítě je obětí šikany, může podniknout několik kroků ke zlepšení situace. Prvním krokem je otevřená komunikace s dítětem, kdy je důležité, aby rozhovor probíhal v atmosféře důvěry a podpory. Dále je důležité dopodrobna zjistit, co se stalo, kdy a kde se to stalo a kdo všechno byl přítomen. Dalším krokem je kontaktování školy, kdy by učitelé a vedení školy měli být informováni o situaci. Důležité je trvat na tom, aby škola situaci nepodcenila a podnikla další opatření pro zabránění šikaně. Také je velmi důležité zvážit spolupráci s pedagogicko-psychologickou poradnou, či školním psychologem, pokud má dítě psychické problémy. Pokud má rodič podezření, že došlo ke spáchání trestného činu, měl by zvážit i kontaktování policie.

Obět šikany má možnost se také zcela anonymně obrátit např. na Linku bezpečí, která je pro děti bezplatná na tel. čísle **116 111**. Pro rodiče šikanovaných dětí pak **840 111 234**.

Šikana je vážný problém, který se nesmí přehlížet. Každé dítě má právo na bezpečné školní prostředí, kde se nebude cítit ohrožené. Rodiče hrají klíčovou roli v tom, aby si včas všimli varovných signálů, podporovali své děti a pomáhali jim situaci řešit. Škola pak musí být místem, kde se šikana v žádném případě netoleruje a kde se na prevenci aktivně pracuje.

Pokud byste se chtěli dozvědět o další problematice z oblasti kriminality páchané na dětech, můžete si stáhnout manuál plný návodů a důležitých rad „Vaše cesty k bezpečí aneb chytré blondýnky radí“ v elektronické podobě na webu města www.tisnov.cz (Samospráva >> Krizové řízení). Pokud preferujete tištěnou verzi, publikaci můžete získat zdarma v Tišnovském informačním centru, v knihovně a na podatelně Městského úřadu Tišnov. ■



KLUB SENIORŮ Klucanina



jihomoravský
kraj

MĚSTO TIŠNOV

PLÁNOVANÉ AKCE

**Restaurace Na Terasě,
Letní kino Tišnov**
každých 14 dní - čtvrtek
- od 14 do 16 hod.

Změny v programu vyhrazeny. O všech případných úpravách programu budete včas informováni.

Kontakt: klub.senioru@tisnov.cz

BŘEZEN

- 6/3** Masopust na fotografiích z výstavy
Galerie Na schodech
Sokolské cvičení pro zdraví – J. Sláma
- 20/3** Knihy z dětství a čtení současné
Host – Dagmar Kopřivová

DUBEN

- 3/4** Výroba ploché loutky pro děti z MŠ
na setkání
Pohádky, lidové písně, pověsti
- 17/4** 9.30–11 hodin v MŠ Na Paloučku, ul. Horova
Setkání s dětmi v MŠ Horova
Společné sledování představení divadla
DonDi
- 24/4** Konec II. světové války v Tišnově – beseda
a promítání – PhDr. J. Zacpal



Tajemnice Městského úřadu Tišnov
vyhlašuje výběrové řízení
pro obsazení pozice

Správce sportovišť města

Stručný popis pracovní pozice:

- zajištění provozu a údržby areálu koupaliště a kluziště (v době sezóny)
- opravy a údržba majetku města (mimo sezónu),

Požadavky:

- středoškolské vzdělání s výučním listem nebo maturitou
 - ŘP sk. B, samostatnost, spolehlivost, schopnost jednat s lidmi
- zkušenosti s údržbářskými, vodoinstalačerskými, popř. zednickými pracemi výhodou

Stručný životopis předejte na podatelnu MěÚ Tišnov, nám. Míru 346 nebo zasílejte na adresu: Město Tišnov, nám. Míru 111, 666 19 Tišnov, do 12. 3. 2025. Obálku označte slovy „Správce sportovišť města“
Informace o náležitostech jsou uvedeny na www.tisnov.cz v sekci Městský úřad



Tajemnice Městského úřadu Tišnov
vyhlašuje výběrové řízení pro obsazení pozice

Referent/ka Odboru stavebního řádu

Popis pracovní pozice:

- výkon agendy přenesené působnosti na úseku obecního stavebního úřadu ve smyslu zákona č. 283/2021 Sb., stavební zákon, ve znění pozdějších předpisů.

Požadavky:

- kvalifikační požadavky vzdělání a praxe ve smyslu § 30a odst. 4 zákona č. 283/2021 Sb., stavební zákon:
 - autorizovaný architekt, inženýr nebo technik
- VŠ, VOŠ, SŠ v oboru architektura, stavebnictví nebo právo
 - **úřednická zkouška pro obor státní služby**, jehož součástí je stavební řád nebo zkouška zvláštní odborné způsobilosti výhodou, jinak nutná do 18 měsíců od nástupu,
 - **znalost zákonů ve veřejné správě vítána**
 - ŘP skup. B – aktivní řidič

Zájemci se mou přihlásit do 19. 3. 2025 písemně na adresu: MěÚ Tišnov, nám. Míru 111, 666 01 TIŠNOV nebo na podatelnu MěÚ Tišnov do 19. 3. 2025 do 17.00 hod., a to v zalepené obálce s textem: „VŘ – Referent/ka OSŘ – NEOTVÍRAT“, případně prostřednictvím datové schránky, ID: qzjzhat
Informace o náležitostech jsou uvedeny na www.tisnov.cz v sekci Městský úřad

OTAZNÍKY NAD ROZPOČTEM TIŠNOVA

Alena Svobodová Kovaříková, Otevřený Tišnov

Po přečtení únorového čísla Tišnovských novin jsem se rozhodla reagovat na článek pana místostarosty Sebery týkající se rozpočtu na rok 2025. Letošní rozpočet nepovažuji za nikterak ambiciózní, i když se tak v porovnání s předešlými lety může jevit.

V první řadě bych zde chtěla zdůraznit, že většinu projektů plánovaných na rok 2025 podporuji a ani mi nevádí uzavření nového úvěru. Jen doufám, že se tyto dobré záměry stanou realitou, kupříkladu horolezecká stěna, opravy městského mobiliáře a instalace fotovoltaické elektrárny. Optimismem mě bohužel nenaplnuje přebytečné hospodaření z minulých let způsobené především tím, že se mnohé investiční akce vůbec neuskutečnily, v lepším případě byly přesunuty do dalšího roku.

Prekvapilo mě, že pan místostarosta ve svém příspěvku mimo jiné vyzdvihuje zmíněnou horolezeckou stěnu, která byla již součástí rozpočtu na rok 2024,



Alena Svobodová Kovaříková

a přesto k jejímu vybudování nedošlo. Situace kolem horolezecké stěny je docela kuriózní, protože se s ní původně nepočítalo ani letos. Naštěstí po námitkách řady zastupitelů, především člena sportovní komise Jana Schneidera, našlo vedení města peníze, a snad se tedy výstavby stěny opravdu dočkáme.

Hlavním důvodem, proč jsem aktuální rozpočet jako celek nepodpořila, byly mé výhrady ke dvěma nákladným investičním akcím – revitalizaci náměstí Míru a rekonstrukci Hotelu Květnice. Rozhodně nechci zpochybňovat, že centrum města úpravy potřebuje, ale je otázkou, jestli v připravovaném rozsahu a zadání by se neměl více zachovat historický ráz náměstí. Zcela chápu nutnost výměny inženýrských sítí, ale s výsledným provedením a s jeho financováním nesouhlasím. Za zmínku stojí fakt, že původně měla dotace pokrýt až dvě třetiny plánovaného rozpočtu, ale nakonec bude dotace na tento projekt výrazně nižší

a pokryje cca čtvrtinu výdajů, takže tato velká investice bude převážně hrazena z rozpočtu města. Rovněž rekonstrukce Hotelu Květnice značně navýší městské výdaje, proto mnozí opoziční zastupitelé opakovaně poukazují na to, že by měl vzniknout finanční plán pro budoucí provoz. Vedení města však s námi tento názor nesdílí.

Oceňuji snahu o zkrášení města, ale z mého pohledu jsou v Tišnově místa a budovy, které by potřebovaly nemalou finanční injekci přednostně. Nemohu se ubránit pocitu, že by tyto dvě rozsáhlé investice mohly rozvoj v dalších městských částech zpomalit. Já vidím priority například v rekonstrukci budovy školy na Riegrově ulici. Ta je už dlouhodobě zanedbávána a nachází se ve špatném stavu. S ohledem na sportovní a kulturní vyžití bychom se měli intenzivně zapojit také do renovace sokolovny, protože tento objekt delší dobu chátrá a bez významné spoluúčasti města zřejmě nedojde k žádoucí opravě. V rozpočtu bych dále ráda viděla realizaci navazujících etap revitalizace sídliště Pod Květnicí a nemělo by se zapomínat ani na sídliště Pod Klucaninou.

Do komunální politiky jsem vstoupila proto, abych se mohla aktivně podílet na rozvoji našeho města. Budu se vždy snažit o zkvalitnění života v Tišnově a není pro mě důležité, z jakého politického uskupení dobrý nápad přijde. ■

INZERCE

MĚSTO TIŠNOV

Aktuální nabídku
VOLNÝCH PRACOVNÍCH MÍST
na Městském úřadě Tišnov najdete
na www.tisnov.cz

- **Maliřské a natěračské práce.** Chcete nově vymalovat, tapetovat, natřít cokoli? My to umíme! Kvalitně, rychle, čistě a za rozumnou cenu. Vlastimil Štěpánek, tel. 608 327 939.
- **Opravy střech a komínů, nátěry plechových střech a fasád, drobné zednické práce, výmaz hřebene. Klempířské práce.** Rozpočet zdarma, záruka. Tel. 736 649 470.
- **Prodám vykrmené prase živé,** v půlkách, popř. jen půlku. Váha cca 140–80 kg. Tel. 731 163 505.
- Nabízím **natáčení dronem a střih videí.** Tel. 603 976 794.
- Existuje žena 40–55 let na **seznámení?** Občasné schůzky, důvěra. Tel. 776 325 886.

PRODUKTOVÁ FOTKA ŘEKNE VÍC NEŽ TISÍC SLOV

Zlata Ptáčková



Podnikni to!

Zajímavé a kvalitní fotografie si lidé pamatují lépe než text. Pokud jste navíc produktový fotograf, musíte výborně umět své řemeslo a zároveň být velmi kreativní. „Moje cesta k fotografii začala po mých osmnáctých narozeninách, kdy jsem dostal jednoduchý kompaktní fotoaparát. Základní pravidla fotografie a principy fotografování jsem získával metodou pokus omyl na svých víkendových toulkách po opevněních,“ prozradil Libor Šuhajda.

První zpětnou vazbu na vzniklé snímky mu poskytoval kolega v práci, který se fotografováním zabýval. Jak šel čas, zkoušel postupně fotografovat reportáže, krajinu, portréty a spoustu dalších žánrů. Až narazil na produktovou a reklamní fotografii, fotografii interiérů a architektury anebo kreativní fotografii barevným světlem, které ho oslovily ze všeho nejvíce. „Jsou to asi dva roky zpátky, co jsem začal dálkově studovat v Brně tvůrčí a produktovou fotografii. Zvládám vše od první tvorby kreativního návrhu až po samotné focení včetně postprodukce.“



Nejvíce ho oslovila produktová a reklamní fotografie, fotografuje také interiéry a architekturu anebo tvoří kreativní fotografie barevným světlem.

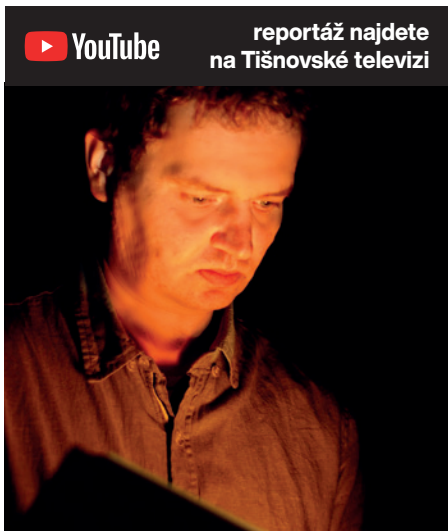

Libor Šuhajda

Zakázky na Moravě

Před několika lety se rozhodl opustit jistotu zaměstnání a jít na volnou nohu. V Předklášteří si zařídil vlastní studio, ve kterém má k dispozici dvě místnosti. Jednu černou, ve které má úplnou kontrolu nad světlem a odlesky, především na skleněných a lesklých předmětech, a kterou testuje jako temnou komoru pro vyvolávání filmů, a druhou bílou vhodnou pro světlé fotky. Pro fotografickou tvorbu používá zrcadlovku, jako zdroj hlavního světla dva silné zdroje světla – dva trvalé světelné panely o známé teplotě světla a dvě dvojice světelných trubíc, na nichž lze měnit teplotu světla a různé barvy. „Momentálně mám za sebou dvě zakázky focení jídla ve Frýdku-Místku a jedno v Brně, kde šlo o focení inovativního projektu pro 3D tiskárnu. Orientuji se spíše na Jihomoravský kraj, ale nebráním se spolupráci ani v jiných částech republiky,“ řekl Šuhajda s tím, že prošel kurzem Podnikni to! v Tišnově. „Chtěl jsem být pánem svého času, pustit se do podnikání a ne být vázán pracovní dobou. Kurz mi dal minimálně jednu věc: spoustu důležitých, zajímavých a inspirativních kontaktů.“

Kromě kreativní a produktové fotografie má Libor Šuhajda ve svém portfoliu také tvorbu nástěnných kalendářů a originálních novoročenek.

Workshopy a kurzy

Ve spolupráci s Inspirem – Střediskem volného času Tišnov vede už od školního roku 2018/2019 kurz focení pro dospělé. „Společně jsme prošli drtivou většinu žánrů. Každý z kurzistů si vyzkoušel fotografovat něco, co normálně nedělá. Zadal jsem domácí úkol, na další hodinu probíhalo promítání včetně konstruktivní zpětné vazby, jak to nafotit jinak či na co si dát pozor,“ vysvětlil fotograf s tím, že svým žákům nabízí focení i nad rámec kurzu. Společně zkusí zachytit jiskření v opuštěném tunelu, fotí na brněnských ohňostrojích anebo ve spolupráci se cvičiteli i focení psů během výcviku.

Do budoucna by chtěl Libor Šuhajda pokračovat v kreativní tvorbě a rád by uspořádal výstavu svých fotografií. „Momentálně mám rozpracovaný dlouhodobý projekt nazvaný Autobusové zastávky. Jeho cílem je zachytit staré a zajímavé autobusové zastávky, než budou časem zbourány nebo zmodernizovány. Zjistil jsem, že minimálně na Tišnovsku směrem na Vysočinu jich je spousta. Tak to bych rád dotáhl do konce a vystavil je,“ přeje si Libor Šuhajda.

Foto: archiv Libora Šuhajdy



Na Brněnskou přehradu jezdí fotit ohňostroj

Máte plán na vlastní firmu?

Přijďte mezi nás!

www.podniknito.cz

ZÁPISY DO ŠKOL V TIŠNOVĚ NA ŠKOLNÍ ROK 2025/2026

Marcela Wagnerová
Odbor kancelář starosty a vnějších vztahů MěÚ Tišnov

ZÁPIS DO PRVNÍCH TŘÍD ZÁKLADNÍCH ŠKOL



PaedDr. Radmila Zhořová, Mgr. Michal Komprš, Mgr. Jiří Vorlíček – ředitelé základních škol v Tišnově; Ing. Pavel Matějka – ředitel Základní školy a Střední školy CoLibri; Mgr. Dana Staňková – ředitelka Střední školy a základní školy Tišnov, příspěvková organizace, sdělují, že **zápis žáků k povinnému vzdělávání do základních škol** se bude konat za osobní účasti zákonných zástupců a dětí:

- do **ZŠ Tišnov, nám. 28. října, p. o., a ZŠ Tišnov, Smíškova, p. o.**, v pátek **11. 4. 2025** v době od 14.00 hod. do 17.00 hod. v budovách jednotlivých škol. Kritéria pro přijetí a všechny aktuální potřebné informace najdete od 1. 3. 2025 na <https://zapiszs.tisnov.cz/> nebo na webových stránkách jednotlivých škol: www.tisnov-zs28.cz a www.zssmiskova.cz. Registrační systém pro vyplnění a vygenerování **žádosti o přijetí i odklad** na <https://zapiszs.tisnov.cz/> od **21. 3. 2025**. Doporučujeme si pro termín zápisu vytvořit rezervaci.
- do **ZŠ ZaHRada** v úterý **8. 4. 2025** v době od 16.00 hod. do 18.00 hod. Více na www.skolazahrada.cz
- do **ZŠ CoLibri** elektronicky **od 1. 4. 2025 do 21. 4. 2025** přes kontakty uvedené níže a www.skolacolibri.cz. Osobní předání po telefonické domluvě na tel. 733 532 890 v termínu od 1. 4. do 21. 4. 2025
- do **ZŠ při SŠ a ZŠ Tišnov**, která je určená žákům se speciálními vzdělávacími potřebami, ve dnech **16. 4. 2025** od 9.00 hod. do 14.30 hod. a **23. 4. 2025** od 13.30 hod. do 14.30 hod. Kromě rodného listu dítěte si s sebou vezměte i doporučení PPP či SPC. Více informací na webu školy www.skolatisnov.cz

Náhradní termín zápisu lze dohodnout individuálně na telefonních číslech:

ZŠ Tišnov, nám. 28. října – 549 415 629, 736 773 269

ZŠ Tišnov, Smíškova – 549 415 163, 603 140 351



ZŠ ZaHRada – 732 558 008
ZŠ a SŠ CoLibri – 733 532 890
SŠ a ZŠ Tišnov – 725 557 648

Zákonný zástupce má dle školského zákona povinnost nechat své dítě zapsat k základnímu vzdělávání nejpozději k 30. 4. 2025. **S sebou k zápisu si, prosíme, vezměte rodný list dítěte.**

Aktuální informace o formě zápisu budou zveřejněny na webových stránkách jednotlivých škol.

ZÁPIS DO MATEŘSKÝCH ŠKOL



Mgr. Renata Hančíková, Mgr. Renata Pleskačová, Mgr. Iva Valová – ředitelky mateřských škol v Tišnově sdělují, že **zápis do mateřských škol** bude v Tišnově probíhat i letos prostřednictvím Systému pro podporu přijímacího řízení do mateřských škol dne **7. 5. 2025**.

Elektronické žádosti bude možné vyplňovat na stránkách <https://zapisms.tisnov.cz> **od úterý 1. 4. 2025 do středy 7. 5. 2025**. V případě, že nemáte počítač nebo připojení k internetu, obraťte se na pracovníky školství na Odboru kanceláře starosty a vnějších vztahů MěÚ Tišnov, kteří Vám rádi pomohou v úřední dny a po telefonické domluvě na čísle 549 439 824.



Ve městě Tišnov je stanoven pouze jeden školský obvod pro všechny mateřské školy a tím je celé území obce.

Kritéria pro přijetí a všechny aktuální potřebné informace najdete od 1. 3. 2025 na <https://zapisms.tisnov.cz> nebo je získáte v jednotlivých mateřských školách.

Děti, které se z kapacitních důvodů do **žádné** mateřské školy nedostanou, budou přednostně přijímány do Dětské skupiny Potůček. Dětskou skupinu provozuje Rodinné centrum Studánka ve spolupráci s městem Tišnovem.

Manažerka RC Studánka Mgr. Kateřina Hromčíková sděluje, že **přijímací řízení do Potůčku** bude probíhat **od 26. 5. 2025 do 6. 6. 2025**. Podrobnější informace budou postupně zveřejňovány na webových stránkách RC Studánka www.studanka-tisnov.cz/pece-o-deti/detska-skupina-potucek. ■

WELLBEING – ŽIJEME V POHODĚ

Eva Brázdová

Záleží nám na tom, aby se v naší škole cítili všichni dobře. Wellbeing má velmi důležitou roli ve vzdělávání a učení nejen dětí, ale i nás dospělých. Pokud nejsou naplňovány naše potřeby a ve vzdělávání nemáme pocit bezpečí a pohody, pak se snižuje naše schopnost učit se novým věcem a využívat plně na-

šeho kognitivního potenciálu. Proto jsme uvítali nabídku MAS Brána Vysočiny Tišnov stát se jednou z pilotních škol propagace tohoto projektu. Wellbeing totiž není jen něco „navíc“, ale je to základní princip, bez kterého se žákům i učitelům ve škole nepodaří být v dobrém duševním rozpoložení. Nejde jen o to, aby děti byly zdravé, ale aby se cítily bezpečně, měly podporující vztahy s učiteli a spolužáky.

Každé dítě by mělo ve škole zažít pocit úspěchu!

Celostátní akce s názvem Týden pro wellbeing ve škole se uskutečnila od 4. do 11. února 2025 pod záštitou MŠMT. Zapojilo se do ní přes sto odborných organizací napříč celou zemí. Zahajovací konference proběhla v prostorách Univerzitního kampusu Masarykovy univerzity v Brně. Naše škola se stala součástí živého vysílání prostřednictvím České televize. Redaktor ČT provedl reportáž přímo z prostor školy v době, kdy žáci trávili svůj volný čas o přestávce hraním ping-pongu nebo relaxací v odpočinkových zónách. Pohovořil s nimi o jejich zkušenostech s kyberšikanou, podporou kolektivu, trávením volného času.

Se zástupkyní Mgr. Brázdovou probral aktivity a přístupy školy k podpoře pohody žáků i učitelů. Celý vstup proběhl velmi příjemně a ukázal, jak je důležité vytvářet prostředí, kde se všichni cítí dobře.



Práce dívek z 8. A, kterou vytvořily v rámci kreativní výzvy: Volný čas ve škole „offline“.
Foto: archiv školy

VYLEPŠI SI ŠKOLU



Dana Staňková

V měsíci lednu to ve škole žilo projektem s názvem „Vylepši si školu“. Během předchozích měsíců měli žáci šanci zapojit se do rozhodování o využití finančních prostředků, se kterými škola může hospodařit v rámci tzv. participativního rozpočtu. A to svými nápady. Úspěšný tým musí svým nápadem zaujmout co nejvyšší počet žáků školy, musí pro něj totiž získat jejich hlas.

K dispozici byl rozpočet s částkou 30 000 korun. Jako ředitelku mě velmi těší, že všechny projekty myslely na vylepšení školy nejen pro žáky, ale i pro učitele. Zároveň mi daly náměty na oblasti, které bychom mohli společnými silami vylepšit v budoucnu.

Do projektu se přihlásilo 21 návrhů. Řešil se např. automat na občerstvení, návleky na obuv, relaxační koutek, ale i např. hygienické potřeby pro dívky. V lednu se zveřejnily plakáty k projektům, vše pak vyvrcholilo 30. ledna, kdy nastal den D, tedy představení projektu jeho autory s následným hlasováním. V 11.00 pak žáci znali vítěze. Vítězným projektem se stal projekt s názvem „S Arnoldem k vrcholu“ třídy 3. B, kdy žáci v rámci hodin budou mít šanci navštívit Fit centrum na ulici Drbalova.

A nedá mi tento krátký článek nezákončit jinak než slovy „ve zdravém těle, zdravý duch“.



TIŠNOVSKÝ ENVIROKOMPAS V INSPIRU

Veronika Patzelová



V loňském roce si pět našich externích lektorů vyzkoušelo práci na projektu Evropského sboru solidarity a aktivně se zapojilo do projektu Tišnovský Envirokompas, jehož cílem bylo přiblížit veřejnosti krásy tišnovské přírody a podpořit environmentální vzdělávání. Díky tomuto projektu se uskutečnilo několik zajímavých akcí, které oslovily širokou veřejnost, včetně dětí a rodičů z přírodovědných kroužků.

Mezi hlavní aktivity projektu patřil přírodovědný workshop na téma „Život na louce“, který se konal 27. července a přinesl účastníkům možnost detailněji po-

znat luční ekosystém a jeho obyvatele. Přínosný byl také mineralogický workshop na téma Nerosty a minerály v okolí Tišnova, který proběhl 25. srpna. Na něj navázala Mineralogická výprava na potok Brslenka, která se uskutečnila 22. září a členové výpravy v něm objevovali zlatinky. Tyto aktivity umožnily účastníkům seznámit se s různými druhy minerálů, pracovat s rýžovacími pánvemi a nalezené kusy obrousit a zpracovat. Další významnou akcí byl Den stromů 19. 10., kde si účastníci mohli vyzkoušet práci s pomůckami na měření výšky stromů a vyzkoušet si několik zají-

mavých aktivit. Speciálním zpestřením bylo vystoupení odborníků z firmy Cirkus-c, kteří předávali své znalosti o biouhlu a jeho využití. Mineralogové nechyběli ani na burze minerálů, kde měli 1. 11. svůj stánek. Kromě předávání informací o minerálech a jejich činnosti zde dětem rozdávali drobné minerály, čímž přispěli k rozvoji jejich zájmu o geologii a přírodní vědy. Celý projekt byl zakončen prosincovou výstavou fotografií z uvedených akcí a setkáním s veřejností přímo v Inspiru.

Díky finanční podpoře z projektu si účastníci mohli vyzkoušet práci s kvalitními přírodovědnými pomůckami, jako jsou smykačky, mikroskopy, lupy a další. Projekt Tišnovský Envirokompas měl nejen pozitivní dopad na komunitu, ale také posílil spolupráci mezi našimi lektory. Ti si během organizace akcí osvojili cenné dovednosti v plánování, týmové spolupráci i komunikaci. Díky společné práci na těchto aktivitách se naučili efektivněji rozdělovat úkoly, koordinovat jednotlivé části projektu a pružně reagovat na změny či potřeby účastníků. Projekt jim také poskytl příležitost rozvíjet své schopnosti v oblasti vedení skupin a práce s veřejností. Díky tomuto projektu se podařilo propojit environmentální vzdělávání s praktickými zkušenostmi a zároveň vytvořit půdu pro další rozvoj přírodovědných aktivit v Tišnově. Věříme, že podobné akce budou mít pokračování a přilákají další zájemce o přírodu a ekologii. ■



Den stromů

Foto: archiv Inspira

REKONSTRUKCE SVČ INSPIRO PO SRPNOVÉ HAVÁRII VODY POKRAČUJE

Ivana Kroutilová



V Inspiru na budově školy probíhá již od podzimních měsíců rozsáhlá rekonstrukce, kterou si vyžádala srpnová havárie vody. Opravy realizuje firma Brázda – Univers na základě smlouvy s městem Tišnovem. Rekonstrukční práce probíhají zdárně a v termínech. Bylo odstraněno vlhké zdivo, pracuje se na nových omítkách, na podlahy před jejich vylitím byla položena hydroizolace, proběhla revize a obnova elektroinstalace a další nezbytné úpravy rozvodů, sítí apod. Průběh oprav je pravidelně sledován během kontrolních dnů za účas-

ti zástupců města, technického dozoru a dalších zástupců firem. Vypadá to, že při rekonstrukci „nevypadl ze skříně žádný kostlivec“ a průběh oprav zatím nic nezbrzdilo. Můžeme se tedy těšit na začátek nového školního roku, kdy se s kroužky a ostatními výukovými aktivitami vrátíme do opravených prostor. Děkujeme všem, kteří se na rekonstrukci podílejí. ■

Rekonstrukce SVČ Inspiro po havárii vody
Foto: archiv Inspira



LETNÍ PŘÍMĚSTSKÉ TÁBORY PRO PŘEDŠKOLNÍ DĚTI

Veronika Slámová



O letních prázdninách tradičně nabízíme příměstské tábory pro předškolní děti ve věku 4–7 let. Tábory nebudou probíhat v období 30. 6. – 11. 7. 2025. V následujících sedmi prázdninových týdnech se uskuteční celkem šest táborů v šesti týdnech. Přesné termíny a témata táborů zveřejníme v druhé polovině března 2025 na našem webu (www.studanka-tisnov.cz) a facebooku.

Přihlašování bude probíhat výhradně elektronicky přes studánkový rezervační systém od úterý 15. 4. 2025 od 9.00.



Návštěva krajského radního Františka Hasoně.

Foto: archiv školy

Do 14. 5. 2025 bude možno rezervace stornovat, případně si dát „hlídat“ již naplněné tábory a v případě uvolněného místa se přihlásit. Poté budou přihlášeným rozeslány mailem přihlášky a výzva k platbě. Tábory bude potřeba zaplatit do konce května.

Tábory se uskuteční v prostorách Rodinného centra Studánka, Riegrova 318, Tišnov. K dispozici pro malé táborníky bude tělocvična, herna a uzavřené hřiště s herními prvky. Každý tábor má svoje téma – celotáborovou hru. V rámci tábora chodí vedoucí s dětmi na vycházky po blízkém okolí, hrají námětové či didaktické hry, tvoří a vyrábějí. Ve středu děti jdou na celodenní výlet. Po obědě je čas věnovaný odpočinku. Děti, které usnou, necháváme spát, zbytek má připraven klidový program. V rámci zachování individuálního přístupu k dětem má každý tábor kapacitu 12 dětí, o které se starají dvě zkušené vedoucí, převážně s pedagogickým vzděláním.

Program je zajištěn **od 7.00 do 16.00** hodin včetně celodenní stravy (oběd, 2 svačiny a pitný režim). **Cena tábora je 2 400 Kč** (zahrnuje stravu, pitný režim, materiál, odměny, jízdné a vstupné).

Příměstské tábory jsou určeny **pro děti od 4 do 7 let**, které mají zkušenost se „školovým“ režimem. Prvňáčky bereme pouze v případě, že mají na táboře mladšího sourozence. Po zkušenostech z loňských let víme, že tříleté děti tábor ještě nezvládnou, je fyzicky náročný (dlouhé vycházky, hry v lese) a není ani prostor pro zvládání adaptačních úskalí (neznámé prostředí, vedoucí a ostatní děti).

Nepřihlašujte děti na více jak dva tábory, nebo v týdnech hned po sobě. Motivace účastnit se programu potom bývá z našich zkušeností nízká.

Kontaktní osoba:

Veronika Slámová, info@studanka-tisnov.cz, 775 050 557

ŠACH DÁŠ, DOBRĚ UDĚLÁŠ

Petr Fiala



V pátek 31. ledna ožil v Tišnově šachový turnaj pro mládež. A že bylo živo! V den volna pro všechny školou povinné nás mile překvapila účast 19 dětí. Před turnajem jsme věřili, že by mohlo dojít 10 dětí, a tudíž byla laťka pro první turnaj nastavena vysoko. Namísto je však pochválit všechny účastníky za jejich disciplínu. Můžeme se jen domnívat, zda to má nějakou spojitost s vysvědčením předešlého dne.

Systém turnaje je nastaven jednoduše, jeden turnaj za měsíc, účastníci rozdělení do skupin po 6–8 hráčích dle výkonnosti. V prvním turnaji jsme rozdělili účastníky do tří skupin. Na průběh dohlíželi dva rozhodčí, kteří nemuseli řešit žádné spory nebo snad šachové výtržnictví. Výsledky všech skupin se dostavily po třech hodinách a nastal čas pro rozdání sladkých cen. Nejmenší účastníci se pravidelně dotazovali na medaile, takže máme co napravovat.

A teď už k samotným výsledkům. Ve skupině 1 si první místo mezi sebou rozdělili Václav Halva a Prokop Řídký. Před posledním kolem, ve kterém hráli proti sobě o vítězství, se mě dotazovali, zda mohou partii dát za remízu. Navrhl jsem jim jinou variantu, tak typickou pro šachový souboj. Rozdrtit toho druhého. Kluci poslechli, bojovali tvrdě, ale šachová Caissa jim dala za pravdu a zápas skončil po boji remízou.

Ve skupině 2 vyhrál stylem start–cíl Jáchym Steiner. Tentokrát si mohl užít slávu a ovace z vítězství, ovšem pokud příště

najde odvahu, tak jej nečeká nic snadného a poměří síly s účastníky ze skupiny 1. Nakonec se podíváme na výsledky ve skupině 3. Kdo by si myslel, že tady hrají šachoví nazdárci, tak by se šeredně pletl. Zde probíhaly krásné šachové souboje, ze kterých vzešel jako vítěz Matyáš Kafka. Více o šachovém turnaji a dění v tišnovském šachu se dočtete na facebooku ŠK Sokol Tišnov. Šachu zdar!



Hráči určitě diskutují nad strategií v zahájení

Foto: Lucie Fialová

NOVÉ MÍSTO PRO DĚTSKÁ DOBRODRUŽSTVÍ A POZNÁNÍ

Martina Holoušová



V obci Vohančice se v pondělí 1. září 2025 otevře dětem a jejich rodičům nová mateřská škola Konvalinka. Je současně spádovou školou i pro obce Březina a Heroltice. Je to škola jednotřídní s kapacitou až 25 dětí. Volná místa budou i pro děti z okolí.

Mateřská škola Konvalinka patří pod Svazkovou mateřskou školu VENKOV, která má bohaté zkušenosti s otevřením a rozjezdem úplně nové školky. MŠ Konvalinka je již třetím pracovištěm v pořadí, které tento svazek otevírá. V roce 2019 to byla zcela nová MŠ v Železném, o tři roky později ve Všechovicích. „Věřím, že díky zkušenostem z minulých let bude start nového školního roku co nejpohodovější pro děti, rodiče i zaměstnance,“ říká ředitelka MŠ Venkov Mgr. Barbora Packová. A dodává: „Tím, že školky nejsou velké – v Železném jsou dvě třídy, ve Všechovicích a nově i ve Vohančicích jedna, daří se nám v MŠ VENKOV zachovat rodnou atmosféru, což je velkým benefitem.“

Co školka dětem nabízí?

Školka je umístěna na okraji vesnice, blízko lesa a nově vyasazeného obecního parku. Nádherné okolí poskytuje dostatek příležitostí ke zkoumání – blízký les, rybník, sady stromů podél cest, nedaleká obora s lesní zvěří. Je možné podnikat vycházky po obnovených polních cestách nebo protierozních valech. Celé okolí nové školky je velmi inspirativní.

Děti se můžou těšit na pestré školní a mimoškolní aktivity, jako je lesní pedagogika, muzikoterapie, návštěva solné jeskyně nebo planetária a VIDA PARKU v Brně. MŠ VENKOV úzce spolupracuje s trenérkami LOKOMOCE a s dětmi v mateřské škole denně a cíleně cvičí.

Ve středu 16. 4. od 16 hodin proběhne v prostorách MŠ informační schůzka pro rodiče. Na programu budou bližší informace k provozu, zápisu na nový školní rok a představí se paní učitelky. Bude zde prostor se na cokoli zeptat, v plánu je i prohlídka školky. Zájemci jsou srdečně zváni!

O měsíc později, 14. 5. od 15.30 připraví paní učitelky pro rodiče a děti jarní dílničky, které se budou konat v komunitním

domě ve Vohančicích. Bude tak možnost seznámit se ještě před začátkem školního roku.

Architektura školky

Autory školky jsou Ing. arch. Lukáš Pecka, Ph.D., a Ing. arch. Ivana Smětáková, archislužba.cz. Ti uzpůsobili architekturu školky drobnému měřítku vesnice: budova školky je rozčleněna na tři trakty se třemi sedlovými střechami. Mimoděk tak vzniká charakteristická silueta, kterou si děti snadno zapamatují.

Ve středním traktu je hlavní vstup a velká herna (77 m²) s velkým oknem do zahrady a k lesu. V bočních traktech jsou pak všechny obslužné prostory: šatna, umývárna, zázemí učitelky, výdejna jídla a také malá herna (54 m²) využívaná jako lehárna. Prostor obou heren je převýšen až pod šikmou střechu.



Vizualizace podoby školky

„Rád bych zdůraznil zajímavou konstrukci šikmých desek z litého betonu namísto tradičního krovu. Kladli jsme také velký důraz na přírodní materiály v interiéru: březová překližka, přírodní linoleum nebo akustické podhledy z dřevěných vláken,“ říká architekt Pecka.

Ve školce je větrání s rekuperací, podlahové topení a nejnovější technologie. Navrženy jsou i zásobníky na dešťovou vodu.

„Ještě bych rád zmínil barevné řešení školky: záměrně jsme volili střizlivé, zemité odstíny. Jak uvnitř, tak na fasádě. Budova bude pozadím pro pestrobarevné hračky, obrázky a oblečení dětí. Takže ve školce rozhodně nebude šedivo!“ dodává architekt Pecka.

Školní zahrada

Za návrhem zahrady stojí Ing. Jana Janíková. Hlavní myšlenkou bylo vytvořit příjemný, bezpečný a inspirativní prostor pro pobyt, hru a poznávání dětí. Byly vytvořeny samostatné prostory jednotlivých aktivit – venkovních učeben, jako je zóna venkovní tělocvičny, prostor pro letní sprchy, místo pro pěstování a pozorování rostlin, pro hru a rozvíjení pohybových aktivit.



Vizualizace podoby školky



Současný stav školky při výstavbě

Kromě velké zahrady (více než 4 tis. m²) budou mít děti k dispozici krytou venkovní terasu navazující na hernu. Pro venkovní výuku bude sloužit krytý altán.

Pro nejmenší děti byly vybrány herní prvky podporující pohyb, trénující rovnováhu a vzbuzující představivost – houpadla ve tvaru hmyzu, skluzavka s podestami v různé úrovni a přístupovým „slepícím“ můstkem, vahadlová houpačka, tabule na kreslení a pískoviště zastíněné plachtou.

Pro výuku a pozorování byl založen hmatový chodník a hmyzí domek. Pěstovat rostliny budou děti ve zvýšených záhonech. Zpevněný okruh a pobytový trávník vytváří venkovní tělocvič-

nu s balančními prvky pro trénování stability a pohybové zdatnosti – balanční most a lanový parkur.

Vše doplňují lavičky, posedové trámy a přenosné dřevěné kostky na sezení, které se dají použít i jako stavebnice. Materiál je převážně bezúdržbové akátové dřevo. Nechybí ani ovocné a okrasné stromy a vysazeno bude bezmála tisíc trvalek. Záhon u vstupu do školky bude vítat děti celoročním kvetením.

Postavit školku trvalo šest let

Rozhodnutí postavit školku ve Vohančicích padlo již v roce 1975, ale až v roce 2019 bylo vzhledem k nedostatečné kapacitě stávajících mateřských škol v okolí rozhodnuto o pořízení studie budov občanské vybavenosti.

Studie byla vypracována a schválena v dubnu roku 2020. Na jejím základě následovala změna územního plánu, která vymezila plochy pro občanskou vybavenost – ta probíhala v roce 2020–2021. V roce 2022 byla zadána projektová dokumentace na školku, na konci roku 2022 se získalo stavební povolení. V roce 2023 se podařilo získat dotaci na školku a následně probíhal výběr zhotovitele. Od dubna 2024 je školka ve výstavbě. Plánovaný termín dokončení je květen roku 2025. Termín kolaudace školky je v plánu na červen. Dne 1. 9. 2025 otevíráme.

Více informací o školce najdete na webu mskonvalinka.cz.

Jaká byla celková investice?

Mateřská škola je společný projekt obcí Březina, Heroltice a Vohančice. Celková investice je okolo 40 mil. Kč. Tato částka se skládá z budovy mateřské školy – 31 mil. Kč a ostatních nákladů, jako je projektová dokumentace, inženýrské sítě, komunikace a parkovací stání v celkové výši cca 9 mil. Kč.

Na stavbu školky se obci podařilo získat následující dotace: 19,125 mil. Kč z Integrovaného regionálního operačního programu, přes nástroj ITI Brněnské metropolitní oblasti, 1,5 mil. Kč z JMK, 1,4 mil. Kč z OPŽP, 2,5 mil. Kč přispěla obec Březina, 2,5 mil. Kč obec Heroltice. Zbýlých cca 13 mil. Kč šlo z rozpočtu obce Vohančice.

„Pro mladé rodiny s dětmi je mateřská škola klíčová. Je důležité si uvědomit, že je to pro obec dlouhodobá investice, která se pozitivně odrazí ve více oblastech života a přinese užitek jak dětem, tak i dospělým,“ říká starosta Vohančic Ing. Petr Blahák.

Foto: Lukáš Řádek

Autoři vizualizací: archislužba.cz

DŮLEŽITÉ TERMÍNY

16. 4. 2025 od 16 hod. – informační schůzka pro rodiče v prostorách školky

14. 5. 2025 od 15.30 – jarní dílničky pro rodiče a děti v komunitním domě ve Vohančicích

červen 2025 – kolaudace MŠ

srpen 2025 – zápis do MŠ

1. 9. 2025 – otevření MŠ

INZERCE

**JSME
AUTORIZOVANÝ
PRODEJCE SKEL
MIYOSMART**

nekudaoptik

**TIŠNOVSKÁ OPTIKA U ALBERTA
NÁDRAŽNÍ 1918, TIŠNOV**

MIYOSMART
zpomalují
progresi
krátkozrakosti
u dětí o 60 %



HOYA
FOR THE VISIONARIES



**50% SLEVA
na druhý pár
čoček
MIYOSMART**

+420 702 180 562 • www.nekudaoptik.cz • tišnov@nekudaoptik.cz

S NADŠENÍM, URPUTNOSTÍ I HRUBOU SILOU

O TVORBĚ KAMEROU I KLADIVEM S RADIMEM TICHÝM

Vladimír Vecheta

Radim Tichý (*1974) zanechal a zanechává na Tišnovsku dvojí stopu: digitální a fyzickou. Tou první jsou kilometry (pokud bychom použili dobový jazyk kameramanů) záznamů a dokumentárních pořadů z regionu. Tou druhou jsou kovářsko-sochařské práce a instalace, které zdobí místa v krajině, a stejně jako dokumentární tvorba plní nezřídka roli připomínek příběhů procházejících v minulosti i současnosti nejen Tišnovskem.

Když na to půjdeme takzvaně „od Adama“, jsi, Radime, rodilý Tišnovák? Nebo odkud pochází rodina Tichých?

Já pocházím z takové malé vesničky Hostěradky-Rešov pod mohylou Míru na Slavkovsku. Odsud jsme se přistěhovali celá rodina do Tišnova. Můj táta tady získal dražní byt na nově postaveném sídlišti pod Květnicí a vlastně jsme tam žili od 80. let, až do roku 2016.



Radim Tichý

Hned na začátku jsi zažil takové průkopnické období.

My jsme se přistěhovali na sídliště, které nemělo školu. ZŠ na nám. 28. října ještě nestála a nás jako prakticky nejsilnější ročníky na počty dětí první roky školní docházky rozváželi po okolních vesnicích. Co si vzpomínám, tak první třídu jsme měli na bývalé měšťanské škole na Riegrově (tehdy Gottwaldově) ulici. Ale druhá třída už byla pod vedením starého pana Drahoše Šikoly ve Štěpánovicích. A do třetí třídy nás vozili zase do Sentic. Až teprve do čtvrté třídy jsme konečně s velkou slávou nastoupili na novou školu. Tak to byl takový zajímavý začátek života v Tišnově.

Tišnovská televize

První významná etapa tvého života byla spojena s pojmem Tišnovská televize. Jak jsi se k tomu dostal?

Já mám čistě technické vzdělání. Absolvoval jsem elektroprůmyslovku a pak elektrofakultu. A během civilní služby jsem se dostal na radnici jako počítačový správce. Takže jsem se přichomýtnul k nápadu tehdejšího starosty Ing. Petra Fruhwirta na nějaký formát regionální televize. V té době tady totiž zrovna firma SELF servis zaváděla kabelovou televizi a takové místní a regionální infokanály byly velmi moderní. Měl jsem to jedinečné štěstí, že jsem byl jedním z trojice s Ivo Medkem a Jardou Pavlišem z Lomnice, se kterými jsme takto dali dohromady v roce 1998 Tišnovskou televizi.

Měli jste na začátku nějaké zadání nebo ideu, jak to bude fungovat?

To nikdo nevěděl, protože to bylo úplně nové. Pro nás byl takovým vzorem infokanál v Ivančicích. A protože pan Voborný, který ten infokanál do teďka má a vede, nám dal veškeré svoje know-

-how, byli jsme schopní ten infokanál rozjet i tady u nás. Radnice nám tehdy pořídila veškeré vybavení, které bylo potřeba, ale technika práce byla úplně jiná než dnes. V zásadě se dá říct, že co dnes uděláte na mobilu, to jsme tehdy stříhali ještě na klasických páskách. Reportáže jsme pouštěli ručně z videopřehrávače, lepší verze už byla, když se dal i ovládat na dálku. Museli jsme pracovat s tím, co bylo.

Kdo byl z vás ten hlavní dramaturg?

Fungovalo to tak, že já jsem byl spíš ten technický typ. Takže jsem se od Jardy Pavliše učil, jak vůbec zkomponovat záběr, jak udělat skladbu, stříh a tak dále. A zase Jarda se ode mě učil ty technické věci. Tak jsme se vzájemně doplňovali. A co se týče náplně: akcí tehdy nebylo tolik jako dnes, takže když se něco konalo, tak jsme tam samozřejmě vyrazili. Naše hlavní poslání byla dokumentární činnost.



Moje místo za kamerou a při natáčení lomnické hradní studny

Pamatuješ si z těch raných dob něco, co se povedlo dobře udělat a na co jsi dodnes hrdý?

Nejcennějším ziskem bylo, že se nám podařilo získat pár zajímavých lidí, kteří byli ochotní za pár korun s námi spolupracovat. Asi nejvíc si cením docenta Jana Laciny, se kterým jsem se seznámil díky tišnovským zahrádkářům. Tehdy vydali v Tišnovských novinách nějaký článek o tom, jak bolševník velkolepý útočí na Tišnovsko. Ale já si říkal, že to bude nějaký omyl, vždyť ta kytky má dva metry, to bych si toho snad všiml, kdyby tady byla. A tehdy mi někdo doporučil, že zná takového pána, co je biolog a že mi s natočením reportáže pomůže. Tak jsme se potkali s Janem Lacinou, zašli na to místo, a on správně identifikoval, že je to běžný druh, takže se nic zásadního neděje. A tohle setkání skončilo tak, že se nabídl, že bychom o té přírodě mohli udělat víc pořadů. Dopadlo to opravdu tak, že jsme na-

točili 70 dílů Přírody Tišnovska. Cyklus je fenomenální a je zajímavější o to, že on si k tomu natáčení zval různé hosty.

Pořady vypadají velmi autenticky a vy jste je tehdy i s těžkou kamerou skutečně točili přímo v terénu...

Pokud jsme chtěli mít pěkný obraz, byla k tomu potřeba pořádná kamera. Takže ano, nosili jsme s sebou to desetikilové monstrum s obrovským objektivem úplně všude, kam si pan Lacina vzpomněl, že vyšlápne. A někdy to byl docela nářez: jeden z posledních dílů se týkal pramenů Svratky, my to točili v zimě, a ještě k tomu napadalo strašně sněhu. Jan Lacina a Mojmír Hrádek si vzali běžky, zatímco my jsme se za nimi bořili s tou kamerou po pás ve sněhu...

Podobné to bylo s panem architektem Pavlem Šimečkem, který dělal kreslené rekonstrukce hradů. To pro nás v krajině plné zřícenin byla samozřejmě výzva, a tak jsme si všechny ty kopce s hradními zbytky také hezky odšlapali a natočili přímo na místě, zatímco on nám dělal průvodce.

Je také něco, co se vám nepovedlo? Nebo zůstalo nedokončené?

Co mě mrzí, že zůstalo s otevřeným koncem, byl cyklus Poznáváte s námi. Ideou bylo, že každý měsíc natočíme obrázek z jedné vesnice tady na Tišnovsku. Že se v každé vesnici zastavíme, dáme slovo se starostou, s nějakým pamětníkem, prohlédneme si kroniky, zabereme nějakou starou fotku. Zdejší správní obvod zahrnuje 59 obcí včetně Tišnova a my jsme začali podle abecedy. První byla Běleč a to ještě šlo, jak jsme si to naplánovali – jeden natáčecí den, něco řekl starosta, pamětník zavzpomínal, natočili jsme staré fotky. Jenže pak to začalo narůstat. Když přišly na pořad Dolní Loučky, Deblín nebo Doubravník, tam už figurovala spousta pamětníků, obrovské množství dat, starých fotek, výpisů z kronik, lidé vytahovali staré filmy a nám bylo jasné, že aby se to vůbec mohlo zpracovat, nemohli bychom dělat nic jiného. Takže jsme ten cyklus ukončili a dál už se nepokračovalo (*celkem bylo zpracováno 14 dílů, poslední z Hlubokých Dvorů – pozn. red.*).

Dokumentaristice jsi ale zůstal věren i poté, co jsi práci v Tišnovské televizi ukončil.

Když se v roce 2010 změnilo vedení města, přišli do týmu Tišnovské televize noví lidé a celkový kurz televize se odklonil od dosavadní publicisticko-dokumentární tvorby k zaznamenávání aktuálního dění. Problém byl, že se to točilo často po odpoledních a večerech, po sobotách a nedělích, což ubíralo čas, který normálně věnujete rodině, a mě samotného i tohle zaměření přestalo bavit. Tak jsem se rozhodl, že už s tím nechci dál mít nic společného. Jenže mě záhy vyhledal Miloš Sysel se svými aktivitami spolku Continuum vitae a s tím jsme vymysleli pořad *Tišnovská desítka*. Stanovili jsme si striktní limit deset minut, protože na internetu delší pořady už



U Kříže poutníků při jeho vysvěcení

prostě netáhnou, a točily se takovéto krátké publicisticko-dokumentární pořady o konci války v Tišnově, o tišnovské šibenicí, s Martinem Golcem jsme objevovali historii kostela sv. Klimenta u Lipůvky. No a tehdy jsme se znovu potkali s Janem Lacinou, který nám nadhodil, že má takový projekt *Vcházení do obrazů*, kdy se srovnávaly krajinářské obrazy s reálným stavem. Tak jsme spolu ještě natočili asi tři díly, nicméně tento filmový materiál s ním byl bohužel poslední, protože v roce 2020 Jan Lacina zemřel. A projekt už jsme dotáčeli jen s jeho kolegou.

Myšlenkou a kladivem

Druhá tvář tvé životní tvorby má ale zcela jiné materiální zázemí a tím pádem i výsledky...

Mé elektrotechnické vzdělání mě, pro někoho paradoxně, přivedlo ke kovářině. Inspirací mi byl můj kamarád Michal Truksa. Byl to už od školy stejný blázen

na elektroniku a spolu jsme si různé vyměňovali součástky, pájeli a vymýšleli kde co. Potom se naše cesty rozdělily a on skončil jako umělecký kovář. A tak vlastně díky němu a přátel kolem něj jsem se i já dostal k tomuhle řemeslu.

Takže kovářina byla inspirací od kamarádů?

Zde s oblibou říkám, že jsem asi něco zdědil po dědovi a praprastrýci, kteří byli kováři. Ono mě bavilo pořád něco tvořit, ale kovářina mě zaujala ze všeho nejvíc. Protože je v tom ta hrubá síla. Druhak, já nedokážu prostě dělat věci na milimetry přesně. V kovářině je to rána sem, rána tam, a člověk se u toho může mnohem víc vyřádit. Ale hlavně jde dělat věci, které jsou trvanlivé a nepodléhají tak moc času. Mně se na tom taky líbí, že k tomu nepotřebuji nic zvláště složitého. Koupil jsem si osmdesátikilovou kovářinku a tři kladiva. K tomu jsem dostal patery kleště a čtyři zápustky a utinku a prakticky po těch dvaceti letech mám jen o pár kladiv a o troje kleště víc. A výheň, tu mám taky tu stejnou jak na počátku.

Pamatuješ se na svá první kovářská díla?

Když jsem se začínal kovářině věnovat, ještě jsme bydleli v pane-láku, takže jsem kovářskou výheň a vybavení musel mít někde



Lacinův kámen v Tišnově





Zastavení křížové cesty na Veselí a skříňkový oltář sv. Barbory u Jamného

jinde. Jezdil jsem za Radkem Bártou a u něj jsem dělal takové drobnůstky jako nějaký svíček nebo zvoneček. Od něj jsem se taky naučil základní postupy, protože mi říkal, že u toho vypadám, jak když on sedí u počítače. To se změnilo, když jsem se přestěhoval na Lomnici a proměnil náš zahradní domek ve venkovní improvizovanou kovárničku. Tam už jsem se tomu mohl začít věnovat víc. Jenže práce se železem s sebou nese to, že se vám ty věci začnou doma hromadit. No a v tom mi pomohla někdejší kolegyně z Tišnovské televize Helena Poláková, která po mně chtěla vyrobit mámě k narozeninám kříž jako poděkování za 50 let života. Navrhl jsem dvě varianty a ona si vybrala tu jednodušší. Jenže mně se strašně líbil ten druhý, že čtyř prutů vzájemně probitých. Tak jsem si řekl, že si ho vyrobím jen tak pro radost, s čímž mi opět pomohl Radek Bárta. Jenže opět nastal problém, kam s ním? Lomnická paní starostka Marie Brázdová mě seznámila s místním panem farářem Ervínem Jansou a on přišel s návrhem, že by se mu líbilo místo nad Stanislávkem u Osik. Tam, kde se sbíhají proudy poutníků při pouti na sv. Stanislava a kde je farní pozemek, a že bychom to mohli nazvat kříž poutníků. Tam jsme ho nakonec společně postavili. Kuriózní bylo, že to bylo v době covidu, betonovali jsme to v rouškách, protože jsme se nechtěli navzájem



Příprava Lacinova pařezu



Patník na hranici katastrů Železného a Lomničky



nakazit. Tak vzniklo moje první venkovní dílo. A krátce nato bylo 75 let od konce války a na přání paní starostky jsem začal dělat v Lomnici pomníček lidem, co zde při náletu na konci války přišli o život. Tak vznikl kříž, jehož součástí je dělostřelecká nábojnice.

Velká výzva pak vznikla kousek od tvého domova.

Pan farář Ervín Jansa přišel s tím, že se na Velký pátek chodí křížová cesta z Lomnice na Veselí, ale že tam nejsou zastavení, tak jestli bych si netroufl ta zastavení udělat. To mi znělo jako opravdu velká výzva, tak jsem ještě ten den zajel za kamarádem křetinským farářem Michalem Polendou, kterého jsem zažil v Tišnově jako kaplana, a spolu jsme nakreslili všech těch čtrnáct zastavení, jak by mohla vypadat. A jak jsme to během hodiny navrhli, tak se to prakticky v nezměněné podobě podařilo zrealizovat.

Tvoje práce ale není „čistá“ kovařina, jak se sám zmiňuješ.

Když jsem o té křížové cestě řekl jednomu kamarádovi, který je výborný kovář, začal se kroutit, až z něj vypadlo, že se mu ta moje práce nelíbí, protože to není čisté kovářské řemeslo. Tak mi došlo, že opravdu nejsem kovář. Používám sice kovářské postupy, ale k tomu je spousta další práce – sváření, řezání laserem nebo vodním paprskem, kamenická práce. Takže bych sebe uměleckým kovářem nenazval.

U tvých děl je opravdu i hodně kamenické práce.

Prakticky u všech instalací jsem využíval místní zdroje. Tedy přesněji šlo o různé pískovce ze skládek nebo bouraček, které tak dostaly druhotné využití. Zpracování kamenů je ale docela zásadní problém. Kovařina dělá maximálně takový ten hluk cinkací a ve výhni se používá čisté černé uhlí, které nedělá kouř, jako když někdo zatopí hnědým. Při zpracování kamene ale vzniká obrovské množství prachu a po špatných zkušenostech už na tom pracuji výhradně mimo zástavbu.

Jako kovář jsi se dostal i k experimentální tavbě.

Jednak jsme dělali experimentální tavbu z železných rud nasbíraných v okolí a ta byla úspěšná. Ale železa z toho bylo tak málo, že to stačilo jen na malý nožík. Ten je teď zapůjčen ve Štěpánově nad Svratkou, kde má kamarád malé hornické muzeum Cechhaus. Druhý rok jsme se pak pokoušeli o tavbu bronz. To jsme museli napřed nasbírat měděnou rudu, což se



Pomník obětem bombardování v Tišnově a pomník letce Josefa Bednáře v Uníně

podarilo ve štolě Mír nad Štěpánovem, a k tomu geolog Drahoš Šíkola objevil, kde sesbírat kasiterit, tedy cínovec, takže jsme opravdu toho roku vytavili vlastní bronz. Letos jsme chtěli pokusně vytavit stříbro, protože máme nasbírané z okolí Štěpánova vzorky galenitu, což je olovená ruda, kterou provází i žíly stříbra. Při podrobnější analýze jsme ale zjistili, že to má obsah stříbra úplně minimální, takže z toho zřejmě vytavíme aspoň olovo.

Za Radimovými díly do terénu

Lacinovská legenda se promítla vedle televizní i do tvé kovářské činnosti. Zmiňoval jsi, že teď pracuješ na Pařezu Jana Laciny.

To zveřejnění Jana Laciny začalo z popudu města, když vznikl záměr na obnovu naučné stezky na Květnici s tím, že bude po Janu Lacinovi i pojmenovaná. Já se k tomu dostal skrze filmy, co jsem natočil, a tak jsem navrhl, když bude stezka osazena zase obyčejnými cedulemi, aby třeba aspoň na začátku byla nějaká výraznější instalace. Když jsem se s kolegy, co pana Lacinu znali, bavil o tom, co by ho připomnělo, tak řekli pařez! Proč pařez? Protože vždycky, když někam šel, tak si na nějaký ten pařez sedl, tam si dělal poznámky, psával, bádával, pokoušel a ten pařez byl pro něj typický. Jenže pařez u stezky neprošel. Namísto něj vznikl Lacinův kámen, kde je napsáno Lacinova stezka, je tam zvětšený květ dřínu a kniha s vygravírovaným textem.

Ale mně se ta tematika pařezu strašně zalíbila, tak jsem se rozhodl, že si ho vyrobím jenom tak a časem se domluvíme, kam by šel instalovat. Takže pařez už je hotový a nakonec bude instalovaný na Sychráku, na městském pozemku vedle oskeruše, kterou druhdy Jan Lacina se svojí ženou sázel. Kůra je udělaná z nerez a vnitřek toho pařezu, aby se na něj dalo sednout, je špalek jasanového dřeva. V pátek 21. března, kdy bude pět let výročí od toho, co Jan Lacina zemřel, tam uděláme nějakou obdobu odhalení *Lacinova pařezu*.

Existuje nějaká mapka, kde všude už máš rozmístěné své instalace?

Mám ji na webu, ale není úplně aktualizovaná. Z těch instalací, co jsem ještě nezmiňoval, tak nejvzdálenější je kříž u mé rod-

né visky. Je podobný tomu u Stanislávka, ale je ze tří prutů. A ty tři pruty jsou vzájemně probity. To je symbolika, že oba moji rodiče pochází ze tří sourozenců. Tak jsem jej i nazval Kříž rodnému kraji a spolu se starostou Zbýšova jsme pro něj našli vhodné místo na obecní parcele zvané Pasekova skála.

Před víc jak dvěma lety vznikl *skříňkový oltář svatě Barbory* při obnovené Růzcké cestě do Jamného. Je to připomínka hornické minulosti kraje. A při jeho žehnutí byl kamarád z Vřesic u Křetína, který přišel s nápadem připomínky blahoslaveného Engelmara Unzeitiga. To byl kněz, sudetský Němec ze Svitavska, který ale stál proti Hitlerovi a zemřel v koncentračním táboře, kde pomáhal zajatcům a vězňům. Proto je znám pod přezdívkou „Anděl z Dachau“. Ten jednu dobu ve Vřesicích pobýval, tak zde vznikla z toho popudu u moderní kaple plastika v podobě anděla.

V loňském roce jsem vytvářel malý památníček věnovaný unínskému rodákovi Josefu Bednářovi, který se zde narodil v roce 1912. Během druhé světové války sloužil u 312. perutě jako operační pilot.



Pomník obětem bombardování v Lomnici a instalace Anděla ve Vřesicích



Navštívit tvoje díla umístěná v krajině je už na pořádný výlet. Co ty máš rád ve volném čase mezi prací a kovářinou?

Chodit a užívat si zdejší krajinu, protože tady ten kraj je absolutně neskutečný. Všude jinde je to takové placaté, ale tady máš tu dynamiku hlubokých údolí, Besének, Svratka, Libochovka, Bobruvka... Ta krajina je tady úžasná a strašně rád se v ní toulám.

Děkuji ti za čas věnovaný našemu rozhovoru a přeji ti, ať se ti každé další dílo daří.

Foto: archiv Radima Tichého

ZAHRADNIČENÍ A ZAHRÁDKAŘENÍ

O HISTORII I PŘEKÁŽKÁCH JEDNÉ DOMÁCÍ VÁŠNĚ

Vladimír Vecheta



Když v loňském roce prezentovali tišnovští zahrádkáři 90. výročí založení svého sdružení, rozhodl jsem se podívat na tento fenomén trochu podrobněji. A protože jarní měsíce před námi se započítím zahradnických prací úzce souvisí, neškodí se k tomuto tématu nyní, v březnu, znovu vrátit.



Akvarel vyobrazující počátky zahrádkaření v Německu, 20. léta 20. století, Deutsches Kleingärtnermuseum in Leipzig „Ze záhonků pro celou rodinu se stávají zahrádky. Tak vznikla v roce 1870 první zahrádkářská kolonie světa“
Zdroj: Útvar rozvoje hlavního města Prahy

Zahrádkaření je jeden z **největších koníčků** našeho národa. Co našeho, obecně evropských národů, takže v tomto ohledu určitě nejsme žádný exotický unikát, což je jeden z mýtů obestírajících domácí zahrádkáře, stejně jako názory na jeho přežilost. Především pohledem těch, kdo této zálibě neholdují. Dalším mýtem je, že zahrádkaření vlastně do moderního světa už nepatří a že si zahrádkáři privatizují veřejný prostor. Stačí si připomenout nedávný filmový snímek Zahradníkův rok uchopující uměleckou formou reálné události, abychom připustili, že to s pochopením pro zahrádkářský koníček nebo zahradničení jako obživu nemusí být až tak úplně jednoduché. A hlavně že pohled na tuto prastarou zálibu člověka nemá být vůbec černobílý.

Zahrádkaření je spojené s městskou urbanistikou. První zahrádky v tehdy průmyslově se rozvíjejících aglomeracích měst vznikly v té formě, jakou známe dnes, zhruba **v polovině 19. století**. „Tedy jako oplocenky, kde se lidé rekreují prací na zahrádce. S představou, že je to zdravý životní styl v nezdravém městě,“ přibližuje Petr Gibas, sociolog a kulturní geograf Sociologické-

ho ústavu Akademie věd. V té době stát nebo město zahrádky nepodporovaly, kolonie vznikaly takzvaně zespona. „Státní regulace se objevila až za druhé světové války a potom za socialismu, kdy bylo akceptováno, že lidé potřebují mít ve městě prostoru, kde se mohou rekreovat, které jsou zdravé a nějak příjemné, a kde se z občanů stávají lepší lidé.“

První zahrádkářské kolonie

Kořeny zahrádkaření tedy můžeme hledat již v době průmyslové revoluce, kdy se lidé stěhovali z vesnic do měst. Ve 2. polovině 19. století se drobní pěstitelé začali díky volnější atmosféře ve společnosti sdružovat do řady spolků a založili mj. tradici četných velkolepých zahrádkářských výstav. Hluboká hospodářská krize ve 30. letech 20. století byla pro mnohé nezaměstnané i dělníky doslova bojem o přežití, a výpěstky ze zahrádky tak byly nejen vítaným zpestřením jídelníčku, ale mnohdy jediným jídlem, ke kterému se lidé dostali. Neutěšenou sociální situaci dělníků si uvědomovali i lidumilnější továrníci. Za vůbec **první skutečnou zahrádkovou nájemní osadu v ČR** lze považovat soubor zahrádek s poetickým názvem „**Sluneční ostrov zdraví**“, který v roce **1906** na ploše tří hektarů založil osvětený varnsdorfský továrník Moritz Schnitzer. Zajímavé je, že oněch 66 zahrádek zde zůstalo dodnes!

Zahrádky za socialismu

Skutečným fenoménem se stalo zahrádkaření v době socialismu, kdy představovalo jednu z mála aktivit povolených a podporovaných režimem. Pro řadu lidí to rovněž byla, kvůli omezeným



Chatka v osadě na Libeňském ostrově, kolem 1942

Foto: soukromý archiv



Zakládání zahrádkářské kolonie Skalky v Praze 1959 Foto: archiv ČZS

možnostem cestování a tím pádem trávením volného času, jediná možnost relaxace i rekreace. Po roce 1989 se s otevřením hranic a pestrou nabídkou dalších aktivit samozřejmě zájem o organizované zahrádkářství výrazně snížil. Zatímco před rokem 1989 bylo v Českém zahrádkářském svazu organizováno téměř půl milionu lidí, nyní se tento počet pohybuje kolem 140 000.

Jakkoli je období totality vnímáno negativně, mělo i jeden pozitivní vedlejší efekt. V době, kdy bylo v obchodech těžké sehnat potřebné zboží, si lidé vypěstovali mimořádnou schopnost improvizace.

Trh a zahrádkářské ohrožení

Masivně negativní přístup k zahrádkářským koloniím nastoupil od 90. let minulého století, kdy se na zahrádkářství pohlíželo jako na přežitek socialismu, ale především na pozemky a půdu jako na daleko účelověji využitelný prostor. Bohužel především z hlediska rozvoje měst a masivní bytové nebo komunikační výstavby. Zahradní kolonie byly první na ráně jako prostor přeměněný na stavební parcely. Dílem k tomu přispěli i sami zahrádkáři, kteří svou zahradu pochopili jako výhodně situované stavební místo, a svůj zahradní domek nenápadným a postupným způsobem přeměňovali do podoby celoročně obyvatelných domů. Samozřejmě „na černo“. Tam, kde se město samo chopilo „rozvojového plánu“, zmizely celé kolonie, ale ne vždy to znamenalo, že nakonec k realizaci developerských projektů došlo. Dodnes znám lokality, kde roky leží zpustlé zahrady, z nichž byli uživatelé vymístěni, ale k výstavbě v tomto prostoru nikdy nedošlo. Natož aby byl takový pozemek upraven jako veřejný prostor, jak by očekával jeden z kriticky nastavených postojů nezahrádkářské veřejnosti vůči zahrádkářství.

Fenomén, který má význam

„Ačkoliv existují výzkumy, které ukazují, že zahrádkářství jako fenomén je pro město a společnost přínosem, dlouho tento přístup nepronikal do komunální politiky,“ komentuje situaci Petr Gibas kriticky. Výzkumníci sdružení v projektu **Prostory tiché udržitelnosti** už několik let analyzují právě fenomén zahrádkářství a z jejich tři roky staré studie vyplývá, že asi **40% českých domácností** obhospodařuje nějakou formu zahrady, jejíž produkce pokrývá jejich spotřebu ovoce a zeleniny z při-

bližně 30%. To už je poměrně velké množství potravin. Výpěstky přitom nekončí jen u majitelů zahrad – většina z nich se o část sklizně dělí a ta tak míří i k těm, kteří zahrady nemají. Toto sdílení také nejspíš do jisté míry zmenšuje rozdíly mezi soběstačností ve městech a na venkově, kde je pochopitelně majitelů zahrad více.

I když je to jejich hlavní funkce, zahrádky zdaleka nejsou jen strojem na zeleninu. Pro mnoho lidí je zahrádkářství jedna z mála možností pobytu v přírodě a má blahodárny vliv na duševní zdraví a léčbu depresí či jiných psychických potíží. Neodmyslitelnou roli hrají i při socializaci a rehabilitaci.

Další důležitou roli hrají při **obraně měst před klimatickým kolapsem**. Samy o sobě tvoří ve městech zelené přírodní ostrovy se všemi benefity, které s tím souvisí, od ochlazování okolí až po posilování biodiverzity. Zahrádkáři používají menší množství umělých hnojiv než velcí pěstelé a domácí produkce má také nezanedbatelný vliv na snižování uhlíkové stopy (pro pohlcování CO₂ je mimochodem velmi důležité hlavně kompostování). Připočteme k tomu rostoucí důležitost lokálního soběstačného samozásobování a vyjde nám, že do klimaticky nejisté budoucnosti jsou zahrádky pro občany i stát docela hodnotná výbava.



Zahrádky jako zdroj domácí zeleniny

Foto: Pixabay.com



Zahrádkářská kolonie na Ořechovce

Foto: ČT24



Pěstitelská výstava

Foto: archiv ČZS

Znovuvzkříšení zahrádek skrze komunitu

Založit v dnešní době zahrádkářskou osadu je poměrně drahá věc. V nedávné době se tedy zájem občanů vydal cestou **komunitních zahrad**, byť k nám tento nový trend přišel s poměrně velkým odstupem ze západoevropských zemí. Více než potřeba samozásobit se vlastním ovocem či zeleninou je to jakýsi vzdor současné době, snaha znovuobnovit komunity v centrech měst a vdechnout jim nový život a smysl. Nesmíme zapomínat i na aspekt, že lidé stále více pátrají po původu potravin v obchodech. Začali dávat přednost tuzemským potravinám. Obrazně řečeno opouští své dlouholeté zvyky. Jsou častěji ochotní opustit nákupní centra a najít si svého pěstitele. Zjišťují, že české jablko chutná podstatně lépe než to dovozové. Možná o něco hůře vypadá, ale není zatíženo četnými dávkami postřiků a nemusí se na pulty obchodů trmácet tisíce kilometrů, dokonce napříč kontinenty. Rovněž rostoucí zájem o pěstování domácí zeleniny a bylinek jednoznačně souvisí i s celkovou změnou životního stylu. Zájem o bylinkové zahrádky nepochybně podnítily i četné kulinářské pořady, které učí využívat bylinek ke zpestření jídelníčku.

Veřejná prospěšnost zahrádkářské činnosti

Zahrádkáři, zahrádkářská činnost či zahrádkářské osady a další termíny z pohledu zákonů nebyly dosud přesně definovány a některé obecně používané pojmy (zahradní domek aj.) díky změnám zákonů z legislativy vymizely. Do pořádku to dal až **zákon o podpoře zahrádkářské činnosti** (tzv. zahrádkářský zákon č. 221/2021 Sb.). Upravuje zahrádkářskou činnost jako veřejně prospěšnou, přináší definici zahradničení, zahrádkářské osady, stanoví způsob přenechání pozemků k zahrádkářské činnosti, upravuje smlouvy o pachtu a nájmu pozemku pro zahrádkářskou činnost, jakož i působnost orgánů veřejné sprá-

vy (Státní pozemkový úřad, obec, Ministerstvo zemědělství) při podpoře zahrádkářské činnosti. Ačkoliv obdobný zákon existuje ve všech okolních zemích, část domácích politiků jej stále označuje za plevel v právním řádu s despektem, se kterým k zahrádkaření stále přistupuje.

Čeští politici by se však při posuzování tohoto fenoménu měli poučit a inspirovat třeba ve zprávě, kterou pro britskou labouristickou stranu vypracovala skupina odborníků sdružených kolem novináře a environmentalisty George Monbiota. Mimo jiné v ní navrhuje plány na rozsáhlou pozemkovou reformu mířící proti privatizaci státní půdy a podporující její komunitní vlastnictví a inspirativní je i jejich požadavek na zpřísnění již existujícího zákona, který v Británii **obce přímo zavazuje k zajištění zahrádek pro jejich občany**. Bez zásahu shora se totiž jen těžko kdy vymaníme ze situace, kdy se rodiny perou o několik metrů půdy k pronájmu, zatímco opodál rostou hektarová golfová hřiště nebo nekonečné lány dotované řepky.

Zahrádkářská sdružení a svazy

V naší zemi existují dva základní druhy organizace zahrádkářské činnosti. Osady, které jsou organizované v Českém zahrádkářském svazu (ČZS), a nečlenské osady. Před rokem 1989 bylo registrovaných zahrádkářů cca 480 000 a zahrádek odhadem asi 270 000.

V současnosti sdružuje ČZS téměř 130 000 členů z celé České republiky v 2 420 základních a 17 specializovaných organizacích, které obhospodařují zahrádky o ploše cca 9 500 hektarů půdy. Ve skutečnosti je ale zahrádkářů několiknásobně víc. Většinou je registrován pouze jeden člen rodiny, ale z našich zkušeností víme, že jednu zahrádku často užívá několik generací či dokonce několik rodin najednou.

Jako zájmový spolek vznikl ČZS v roce **1957**. Nyní má formát pěstitelské, právní nebo finanční pomoci členům a má k těmto účelům své odborné poradny. Vede členy k zájmovému využití volného času a vel-



Zahrádkář, časopis zahrádkářů, ovocnářů, vinařů, číslo 6, ročník 1970



Komunitní zahrada a park v Ostravě

Foto: Magistrát města Ostravy

ký důraz klade i na sociální využívání zahrádek a na výchovu mladé generace ve vztahu k přírodě zejména formou soutěží jako Mladý zahrádkář, výtvarné soutěže a floristická soutěž. K zabezpečení této činnosti využívá mimo jiné i své odborné komise. K přátelskému soužití zahrádkářů neodlučně patří i jejich společenská zařízení, ať se jedná o klubovny, moštárny, palírny, sušárny. K zajišťování zahrádkářských potřeb jim slouží i zahrádkářské prodejny.

Spaz pravidelně vydává nejen pro své členy, ale i pro širokou veřejnost odborné příručky „Rukověť zahrádkáře“. S aktuálním děním seznamuje ve svém časopisu Zahrádkář. Každoročně vydává odborně-výchovné a propagační materiály pro děti.

Ukázkou velmi dobrých pěstitelských výsledků zahrádkářů jsou celostátní i regionální **zahrádkářské výstavy**. Spaz se také pravidelně účastní mnoha profesionálních celostátních zahradnických a zemědělských výstav.

ČZS byl v letech 1996 až 2008 členem Evropské ligy zahrádkářů, která sdružuje 3,5 milionu zahrádkářů z 14 zemí Evropy. To mimo jiné dokazuje, že zahrádkaření není ojedinělé jen u nás, jak se někteří mylně domnívají.

... a jakpak se daří vaši zahrádce? ■



Zpustlé kolonie na brněnské periferii



Foto: Kafélanka



Kolonie Stalingrad ve Žďáře nad Sázavou

Foto: archiv ČZS

INZERCE



Návrh · Dotace · Montáž · Servis

Partnerem slunce
od roku 2006

Váš dodavatel fotovoltaických elektráren

pro rodiny, bytové domy, firmy a samosprávy

Proč investovat do FVE pro rodinný dům?

Významným benefitem investice do fotovoltaiky je dnes možnost získat dotaci až 140 000 Kč. Dotace je vyplácena zálohově předem. Vyřízení dotace je v ceně instalace.

Úspora až desítek tisíc korun ročně

Díky instalaci fotovoltaické elektrárny lze snížit spotřebu elektřiny ze sítě až o 75 %, což se výrazně projeví na pravidelných platbách za energii. Návrh investice je dnes 5 až 7 let.

Bateriové úložiště

Využití vyrobené energie výrazně zefektivní bateriové úložiště, které umožní vyrobenou energii využít ve večerních a nočních hodinách.

LUNEK je spolehlivý partner s 19 lety zkušeností

Díky osobnímu přístupu a důrazu na kvalitu je LUNEK ideálním partnerem pro ty, kteří hledají spolehlivou firmu s kompletním servisem. LUNEK zajistí řešení na klíč s dodáním do 2 měsíců.



www.lunek.cz

DOHLEDEJTE MÍSTO NA OBRAZE JOSEFA JAMBORA

Radka Kaclerová



Připravili jsme pro vás výzvu na téma vcházení do obrazů Josefa Jambora. Najděte původní místo, odkud krajinář Josef Jambor namaloval tento obraz. Jde o *Pohled na Tišnov z Pulkrábek* z roku 1929. Originál obrazu najdete v galerii na výstavě *Tišnovsko Josefa Jambora a kresby z Babic*, která končí v neděli 9. 3. 2025. Z místa, které určíte podle obrazu, vyfotíte pohled na Tišnov tak, jak vypadá dnes. Fotografie nám zasílejte na galerie@kulturatishnov.cz.

Dohledávání míst inspirace malířů české a moravské krajiny a jejich srovnávání se současným stavem je oblíbenou aktivitou nejen milovníků umění i krajiny. Dohledávání míst na obrazech Josefa Jambora se dlouhodobě věnoval doc. Ing. Jan Lacina, CSc. Jeho výzkum byl prezentován na výstavách *Vcházení do obrazů Josefa Jambora* a vyústil v projektu podporovaného Technologickou agenturou ČR a Ústavem geoniky AV ČR, Mendelovou univerzitou a Výzkumným ústavem Silvy Taroucy pro krajinu a okrasné zahradnictví. Výsledkem projektu byla přehledná publikace *Vcházení do obrazů Josefa Jambora* s více než šedesáti srovnáními záběrů obrazů Josefa Jambora s fotografiemi současného stavu. Publikaci vydal v roce 2021 Petr Halas a kolektiv autorů a věnoval ji svému kolegovi Janu Lacinovi. Zakoupit ji můžete v galerii.

Jan Lacina pro časopis *Veronika* v roce 2013 v článku *Vcházení do obrazů I.* napsal: „*Vzrušujícím dobrodružstvím je hledat místo, v němž si kdysi krajinář postavil štafle, aby zobrazil sobě libý záběr. Nelze pak odolat touze do záběru obrazu vejít. Radost z objevení těchto malířských štací však může pokazit jejich současný stav.*“

Přejeme vám neodolatelnou touhu po tomto dobrodružství, úspěšné vcházení do obrazu a následnou radost z objevení i vám a těšíme se na vaše srovnávací fotografické záběry krajiny na obraze Josefa Jambora. ■



Josef Jambor, *Pohled na Tišnov z Pulkrábek*, 1929

Foto: archiv GJJ

LETNÍ PŘÍMĚSTSKÉ TÁBORY V GALERII – ARTCAMPY

Radka Kaclerová



Artkempy

Foto: archiv GJJ

V KOUZELNÉ ZAHRADE

Termín: 11. – 15. 8. 2025

Věk: 6–11 let

Na jednom ostrově žije muž. Jednoho večera zjistí, že v jeho zahradě klíčí neznámá rostlina. Pečuje o ni, jak nejlépe umí, a za úplňku se na ní objeví obrovské poupě. Avšak ať náš muž dělá, co dělá, poupě se nechce rozvinout – až do oné magické úplňkové noci.... Skrze divadlo, výtvarno a hry prozkoumáme zahradu pana Ribblestonea, nevědní rostliny a živočichy, kteří zde žijí. Vyzkoušíme si různé výtvarné techniky – malbu hennou na tělo, montáž, fantazijní malbu a další. Každý z nás si vytvoří svůj talisman. Lektorky: Denisa Tchelidze, Martina Svozilová.

TAJEMNÍ OBYVATELÉ FANTASY

Termín: 25. – 29. 8. 2025

Věk: 11–17 let

Zjistíte, jak vystavět filmový příběh a vytvoříte krátké animované filmy opět ve spolupráci s brněnským filmovým studiem pro děti i dospělé Studiem Scala. Hlavním tématem tábora bude život tajemných obyvatel světů vaší fantazie, zázemím nám je galerie a přilehlá zahrada. Vyzkoušíte si rozdílné výtvarné techniky a hry, ploškovou nebo loutkovou animaci. Inspirovat se můžete výstavou malíře a grafika Jana Híška, jehož díla ztvárňují snové světy a vnitřní krajiny. Tábor bude zakončen vernisáží vytvořených prací a projekcí animovaných filmů. Lektorky: Radka Kaclerová, Martina Chaloupková.

Cena tábora: 2 700 Kč. V ceně je celodenní pitný režim v galerii a obědy v restauraci Na Humpolce. Přihlášky a další informace na: denisa.tchelidze@kulturatishnov.cz, tel. 731 603 327. ■

MLADÍ KRAJINÁŘI V GJJ

Radka Kaclerová

Galerie se další výstavou, kterou zahájí v pátek 14. 3. v 17.00 hod. a na niž Vás srdečně zveme, opět zaměřuje na krajinu. Představíme Vám dvojici autorů **Pavla Kytnera** a **Matěje Lipavského**. Grafik Pavel Kytner reprezentuje nejmladší generaci, žije v nedalekém Doubravniku a ve svých pracích zpracovává téma vzájemného vztahu a soužití městských staveb s volně rostoucí vegetací, především se soliterními stromy, které překvapí svou



Foto: Matěj Lipavský, Zimní zahrada, 2022

věkovitou rozměrností, do níž dorostou a se kterou si podmaňují okolní prostor.

Pavel Kytner (*1998) absolvoval v roce 2024 Akademii výtvarných umění v Praze v Ateliéru Grafiky I. Davida Böhma a Dalibora Smutného. Tišnovská výstava prezentuje částečně jeho diplomovou práci Stromů v okolí domů moc není. Autor pracuje nejčastěji technikou kresby suchým pastelem a s grafickými technikami akvatinty a čárového leptu.

Pro druhého vystavujícího, malíře krajin Matěje Lipavského, je typická práce v plenéru a básnické uvažování. Řídí se malebností a rytmem a zaznamenává jak městskou krajinu pražské čtvrti Smíchov, Karlštejska, tak nejrůznější stavby současného architektonického diskurzu. V Tišnově autor prezentuje průřez svým dílem z poslední doby a těžiště výstavy stojí v olejomalbách a akvarelech intimních, městských zákoutí či krajin pozorovaných z blízkého okolí domova v Zadní Třebani.

Matěj Lipavský (*1985) vystudoval pražskou akademii v ateliéru Malby I. Jiřího Sopka (2004–2010). V roce 2008



absolvoval stáž v sochařském ateliéru Jindřicha Zeithammla. Je zajímavou a všestrannou osobností na české umělecké scéně, na které působí jako malíř, kreslíř, grafik, ilustrátor knih, básník, kurátor výstav a pedagog. Žije v Zadní Třebani, tvořit ho najdete jak tam, tak také v Praze. V malířské tvorbě se věnuje krajinomalbě, která vzniká na základě umění se dívat a naslouchat. ■



Pavel Kytner, Místo nebe okna, 2023

SLOW ART - DÍVEJTE SE POMALU

Hana Sedláčková

MB Muzeum Brněnska
Podhorácké muzeum

Od roku 2010 se muzea a galerie po celém světě pravidelně zapojují do projektu Slow Art Day, ten letošní připadá na 5. dubna. V Podhoráckém muzeu pro Vás připravujeme od 5. března do 27. dubna „slowartovou výstavu“.

Co je slow art? Slow art vychází z toho, že většina z nás není zvyklá trávit před uměleckým dílem příliš mnoho času. Při návštěvě muzea nebo galerie zkrátka projdeme okolo. Slow art vznikl, aby nám dodal odvahu zastavit se před uměleckým dílem o něco déle v naději, že uvidíme víc a poznáme umělecké dílo do detailu. Pomalé prozkoumávání obrazu nebo sochy má za cíl jediné, pomoci nám objevit radost z umění a zamílovat si ho.

Jak na slow art v Podhoráckém muzeu? Připravíme Vám jedno umělecké

dílo z našich sbírek. Budete mít příležitost si ho v klidu a beze spěchu prohlédnout. Nechceme dopředu prozrazovat, o jaký artefakt se bude jednat. Jen naznačíme, že půjde o hodnotnou barokní sochu, která námětově souvisí s obdobím velikonočních svátků. Také její netradiční instalace v prostoru bude podněcovat k soustředěnému a na vnitřní pocity zaměřenému vnímání. Dívat se pomalu nevyžaduje žádné předchozí zkušenosti, nemusíte znát tvůrce díla ani okolnosti jeho vzniku. Stačí nechat na sebe chvíli umělecké dílo působit. Možná objevíte nečekané emoce, možná vás napadne, jaké osudy asi mělo, než se dostalo do našich sbírek, možná na umělecké dílo změníte názor. Jediné, co musíte udělat, je na chvíli zpomalit. ■



Foto: archiv Podhoráckého muzea

Víte, které... minerálie posilují imunitu?

Minerální látky se společně s vitaminy podílejí na řadě důležitých procesů v našem organismu. Některé z nich pomáhají i funkci imunitního systému a jejich přínos je posvěcen mnoha studiemi. Které minerálie to jsou?

Zinek

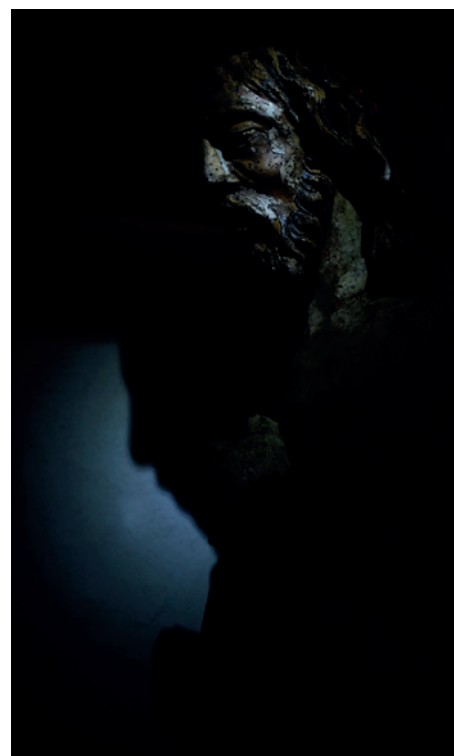
Patří mezi stopové prvky, což znamená, že jde o prvek, který organismus potřebuje ke správnému vývoji v malém množství. O to větší je však výčet jeho přínosů pro člověka (schválený seznam zdravotních tvrzení čítá 18 položek) a jedním z nich je i podpora imunitního systému.

Proto je zinek **v doplňcích stravy často kombinován s vitamínem C**. Nachází se třeba v oblíbených Maxi Vita Horkých nápojích, najdete ho i v rozpustných vitaminových nápojích OvoCé nebo v klasických i šumivých tabletách Maxi Vita.

Selen

Tahle minerální látka se **v doplňcích stravy často kombinuje právě se zinkem** a důvod je jasný – oba tyto stopové prvky podporují imunitní systém, ale také stav vlasů a nehtů. Selen zároveň přispívá k činnosti štítné žlázy nebo ochraně buněk před oxidativním stresem. To znamená, že **bojuje proti škodlivým volným radikálům** – pomáhá je odstraňovat a ochraňuje tak buňky před jejich poškozením.

Selenu nepotřebujeme mnoho, přesto se nám často nedostává. Na vině je nízký obsah selenu v půdě a následně i v potravinách. Proto se hodí doplňky stravy s obsahem selenu, jako je třeba Maxi Vita Selen + zinek s vitamínem C.

Železo

Minerální látka známá především pro svůj vztah s krví. Železo je totiž nezbytnou součástí krevního barviva hemoglobinu, které zajišťuje transport kyslíku do všech buněk těla. Nicméně i s podporou imunity našemu organismu pomáhá a často ho bohužel z běžné stravy nepřijímáme dostatek. Proto existují i doplňky stravy obsahující železo.

U VITARu si vyberete z forem tablet (Maxi Vita Železo) i šumivých tablet pro přípravu nápoje s příchutí černého rybízu (Maxi Vita Železo). Železo v těchto doplňcích vždy doprovází i vitamin C, který nejen že také pomáhá funkci imunitního systému, ale zároveň napomáhá vstřebávání železa.



V tišnovském závodě VITARu vznikají doplňky stravy se všemi zmiňovanými mineráliemi vhodnými pro posílení imunity a vy k jejich nákupu můžete využít náš e-shop (www.nasevitaminy.cz) nebo přímo podnikovou prodejnu ve vrátnici.

NABÍDKA: PRACUJTE VE VITARU, V BLÍZKOSTI VAŠEHO BYDLIŠTĚ, A NEZTRÁCEJTE ČAS DOJÍŽDĚNÍM

PŘIDEJTE SE K NÁM! NABÍZÍME STABILNÍ ZAMĚSTNÁNÍ



✿ operátor/ka výroby

- do třísměnného provozu,
- nástupní mzda 25 000-26 000 Kč,
- po zkušební době navýšíme mzdu o bonus za produktivitu až 20 Kč/h,
- další nárůsty mzdy v návaznosti na zaučování,
vhodné i pro absolventy učebních oborů

✿ laborant/ka

- do třísměnného provozu,
- nástupní mzda od 26 000 Kč,
- další nárůsty mzdy v návaznosti na zaučování

✿ skladník

- do dvousměnného provozu,
- nástupní mzda 27 000-28 000 Kč,
- další nárůsty mzdy v návaznosti na zaučování

PROČ pracovat ve VITARu:

- ✿ stabilní práce a férové mzdové podmínky
- ✿ nárůst mzdy po zaučení zaručen
- ✿ čtvrtletní docházkový bonus ve výši 4 500 Kč
- ✿ finanční i nefinanční benefity
- ✿ po jednom roce smlouva na dobu neurčitou



Staňte se součástí našeho týmu

Více informací na www.vitar.cz/kariera

tel.: 577 644 709 | e-mail: personalni@vitar.cz

POMÁHÁME LIDEM VĚST ZDRAVĚJŠÍ ŽIVOT



TROS DISCOTEQUOS



Jan Maxián

Jakub Prachař

Vojtěch Dyk

MĚSTSKÉ
KULTURNÍ
STŘEDISKO
TIŠNOV

3. 8. 2025
19.30 hod.

TIŠNOV
letní kino

předprodej vstupenek TIC Tišnov a online na www.mekstisnov.cz

UNIKÁTNÍ SPOJENÍ HARFY, KONTRABASU A MANDOLÍNY

Jan Mach

MĚSTSKÉ
KULTURNÍ
STŘEDISKO
TIŠNOV



Jako druhý z cyklu sedmi koncertů Kruhu přátel hudby (KPH) zazní ve středu 19. března od 19.30 hodin ve velkém sále MěKS Tišnov nevěštní souhra tří znamenitých hudebníků. Harfistka Ivana Švestková, kontrabasista Marek Švestka a mandolinista Martin Krajíček společně vytvoří neopakovatelnou atmosféru spojující klasickou hudbu s prvky soudobé akustické tvorby.

Manželé Švestkovi jsou skutečnými mistry svých hudebních nástrojů, což dokládá především jejich úspěšné působení ve Filharmonii Brno. Jeden z nejlepších českých mandolinistů Martin Krajíček se dlouhodobě věnuje objevování nových možností napříč žánry a na koncertě v Tišnově si splní svůj dávný sen – jedinečný koncert s opravdu nezvyklým nástrojovým obsazením. „Spolupráce s přáteli, manžely Švestkovými, pro mě byla jasnou volbou,“ říká Krajíček, který je iniciátorem celého programu.

Program je koncipován jako pestrá mozaika skladeb od baroka až po současnou autorskou tvorbu. Zazní například Koncert D dur Antonia Vivaldiho v originálním aranžmá právě pro harfu, kontrabas a mandolinu nebo Elegie D dur Giovanni Bottesiniho pro harfu a kontrabas. Ze soudobých děl se můžete těšit také na autorská díla Martina Krajíčka, včetně jeho svěží Flamenco fantazie.

Stejně jako u ostatních koncertů cyklu KPH nebude chybět možnost vychutnat si ke skvělé hudbě také kvalitní víno z nabídky Michala Kadlece ze společnosti MiKwine.

Vstupné na koncert činí v předprodeji 200 Kč, na místě 250 Kč. Pro seniory platí cena předprodeje i na místě v den koncertu. Děti do 12 let mají vstup zdarma, držitelé průkazu ZTP mohou využít poloviční slevu. Vstupenky lze zakoupit v TIC Tišnov nebo online na www.mekstisnov.cz/vstupenky-online.

Také návštěvníkům druhého koncertu cyklu KPH se stále vyplatí zakoupit přenosnou abonentní vstupenku na celou sezónu, a to osobně v TIC Tišnov nebo na e-mailu tic@kultura-tisnov.cz.



Marek Švestka a Ivana Švestková

CTV

REPORTÁŽE Z NAŠEHO MĚSTA

Milí diváci Tišnovské televize, opět pro vás máme nové QR kódy, jejichž prostřednictvím můžete zhlédnout naše reportáže. Jsme rádi, že nás sledujete.

Revitalizace náměstí Míru

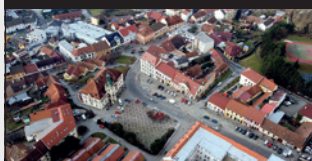

Plánovaná revitalizace centra města začne v březnu, hotovo do poloviny roku 2026.

Ve škole se dočkali nové kuchyně



Její kompletní rekonstrukce v SŠ a ZŠ Tišnov přišla na 20,5 milionu korun.

Jak na chytrý telefon



Knihovnice z Městské knihovny Tišnov se zaměřily na digitální gramotnost seniorů.

Konečně Farma v Rašově



Na malé rodinné a ekologicky smýšlející farmě chovají kromě býků, kozy a slepice.

Na další dny připravujeme reportáž z XIX. reprezentačního plesu města Tišnova, zhlédneme dětský muzikál S čerty nejsou žádné žerty v podání herců Metropolitního divadla Praha a prostřednictvím miniseriálu Na startu se podíváme do firmy Kuchty.cz.

VE SBORU SE HLASY NESČÍTÁJÍ, ALE NÁSOBÍ

Ivan Holas



Lomnici na Brněnsku zná mimo region málokdo a většina lidí si ji asi plete s Lomnicí nad Popelkou. Lokálpatrioty ovšem může potěšit, že v jedné „sociální bublině“ to neplatí – pěvečtí nadšenci z celé ČR totiž dobře znají tamní Letní sborovou dílnu, která se letos na začátku prázdnin uskuteční už poosmnácté.

Záměrně provokativní zkratka LSD je přitom zcela namístě. Podle pravidelných účastníků jde opravdu o silně návykovou akci, vytvářející mnohavrstevné fantazie zvuků, barev i vůní. A zažít na vlastní kůži to může kdokoliv bez ohledu na své dosavadní pěvecké schopnosti a zkušenosti, byť výkony na závěrečných koncertech by leckoho méně sebevědomého mohly odradit. Ve skutečnosti jediné, co potřebujete, je chuť zkusit si něco nového, co vás jistě bude bavit. „Neumím zpívat z not a nepovažuji se za dobrou zpěvačku, ale v ateliéru Allison Wheeler jsem si to užila – vždy je někdo, kdo vás podrží, podpoří, je tam úžasná atmosféra,“ vzpomíná jedna z účastnic.

A neméně si to při svém loňském lomnickém debutu užila i sama Allison, erudovaná jazzová zpěvačka a skladatelka z Kalifornie: „O LSD mi řekla Alice (Bauer, další z lomnických lektorek), a když jsem pak dostala nabídku, řekla jsem si, proč ne? A realita vysoce předčila očekávání. Na workshopech se nikdy dopředu neví, jaké to bude. Ovšem tady to byla hned od začátku srdcovka z obou stran – zpívali fakt krásně a zvládli víc, než jsem čekala. Každý den jsme hodně makali, ale současně jsme se tím bavili.“

Allison Wheeler povede jeden z ateliérů také letos a není jediná – i náš přední kontratenorista Jan Mikušek, multižánrová zpěvačka Alice Bauer ze špičkového vokálního sextetu Skety a její kolegyně Marta Kloučková jsou v Lomnici jako doma. Všichni lektoři (v minulosti např. I. Bittová, Z. Lapčíková, B. Fentress či S. Wilkins) umí dokonale pracovat s neprofesionálními zpěváky a vytvářejí maximálně dělnou a současně pohodovou atmosféru, která pak intenzivně proudí do publika. A to nejen na nádvoří zámku, kde se závěrečné koncerty v posledních letech konají. „S Brianovými gospelly jsme roztancovali celý kostel

i s farářem,“ usmívá se další z těch, kdo LSD beznadějně propadli.

Dosud však nepadlo to nejdůležitější jméno – Letní sborová dílna by se nezrodila a téměř dvě desetiletí nevzkvétala bez zakladatelky a ředitelky festivalu Barbory Pavlišové. Přitom jak sama tvrdí, vše vlastně vzniklo (jak to v dějinách lidstva často bývá) z lenosti: „Jezdila jsem na Letní jazzovou dílnu ve Frýdlantu. Časem mě napadlo, že bude pohodlnější udělat si workshop přímo doma v Lomnici.“ To je samozřejmě obrovská nadsázka – ve skutečnosti do každého ročníku investuje mnoho set hodin volného času a s pomocí několika spolupracovníků musí zajistit vše od vytipování a oslovení lektorů přes administrativu, propagaci, sponzory a spoustu dalších věcí až k hektickému finále vlastní dílny s nespočtem malých i velkých problémů.

Lomnická Letní sborová dílna se od podobných akcí liší tím, že se v nabídce programu střídají nejen různé hudební žánry (nejčastěji jazz, pop, spirituály a gospel, dále etnická hudba, klasika všech století nebo beatbox), ale navíc nabízí souběžně různé způsoby uchopení hudby – ve sboru, v malém ansámblu několika zpěváků i v sólových výstupech. Nejde přitom o malou akci – na některé ročníky dorazilo přes půldruhé stov-

ky zájemců, což je desetina obyvatel Lomnice, takže jen zajistit jídlo a ubytování je hodně náročné. Určitou výhodou tak mají účastníci z blízkého okolí, kteří se mohou vracet domů a přijet zase druhý den ráno.

Odjíždět večer ovšem není lehké – zpěv totiž neumlká ani poté, co lektoři pronesou „pro dnešek končíme“, naopak s kytarami a dalšími hudebními nástroji zní dlouho do noci. Zjevně to není jen běžný workshop, ale spíše životní styl, kdy se prostřednictvím hudby vytvářejí nová a utužují stará přátelství. Lapidárně to shrnula Izabela, která si pro tento zážitek přijela vloni až z Curychu (mimořádně zatím nejvzdálenější frekventantka byla z Norska): „Všechno, co člověk potřebuje vědět, je, že je tady pro radost ze společného zpívání. To je moc zdravá záležitost, protože když lidé společně zpívají, tak se jim otevrou srdce a celá skupina se smelí. Je z toho obrovská radost, kterou si pak ti lidé odnesou do svých domovů.“

Podrobnosti o LSD Lomnice na:

<https://www.lsdlomnice.cz>

FB <https://www.facebook.com/letnissborovadilna>



Na sborové dílně panuje vždy veselá nálada

Foto: archiv předchozích ročníků

PŘÍRODNÍ KLENOTY JIŽNÍ MORAVY

SE SV. HUBERTEM NEJEN DO PRALESA

Vladimír Vecheta



TURISTICKÉ
INFORMAČNÍ
CENTRUM
TIŠNOV

S počínajícím jarem nejrozkošněji ukazuje probouzející se příroda své první pupeny a listy právě v hloubi lesů. Stejně tak je zde nejsilněji cítit první dech země. Stráně, žleby a lesy nad Maršovským a Pejškovským potokem jsou navíc tak odlehle, že zde nebudete čekat v procesích stovek obdivovatelů prvních posílů jara jako na oblíbených lokalitách bledulových rezervací. Tu nejceněnější část brněnských lesů totiž možná ani nenajdete. Tak ta nejbližší se jmenuje **Slunná**.

Horský prales

Nikdo z místních neřekne tomu místu jinak než prales. Kvůli vzrostlým, přibližně dvě stě padesát let starým bukům. Bukovní velikáni stojí, kam oko pohlédne. I zkušený lesní tulák stane v tomto království ohromen jejich majestátností. Původní, člověkem nezasažený bukový les se nachází v kopci přibližně půldruhého kilometru mezi Lažánkami, Maršovem, Braniškovem, Pejškovem a Herolticemi.

Oficiálně se místo nazývá **přírodní rezervace Slunná**. Svě jméno má prav-

děpodobně kvůli tomu, že pahorek spadající strmě do jinak stinného a hlubokého žlebu je hodně prosluněný. Největší raritou místa jsou právě prastaré, více než čtyřicet metrů vysoké buky. Některé z nich mají při zemi obvod kmene větší než metr. Přesný důvod, proč se podařilo na tomto kousku zachránit původní les bez zásahu člověka, neznají ani současní správci, Lesy města Brna. „Na Brněnsku jde o jediné území s touto původní pralesovitou strukturou,“ vysvětluje ředitel Lesů Jiří Neshyba.

Přírodní rezervace slaví v letošním roce **40 let** od svého vyhlášení v roce **1985**. Základem ochrany lesa jsou staré buky a lípy. Původně měl prales necelých pět hektarů, v roce 2012 byla ale jeho rozloha zvětšena na dvacet hektarů. Stalo se tak na základě bouře v roce 2009, která během krátké chvíle poslala k zemi téměř polovinu všech starých stromů. Lesní správa se však rozhodla rezervaci zachránit před zrušením, a naopak její území rozšířila až do Lažánecko-heroltického žlebu, a území uzavřela návštěvami.

I když dnes už závory na přístupových cestách zmizely, je rezervace nadále ponechaná svému přirozenému vývoji. Jádro tvoří stále mnoho mohutných buků. U pat těch rostoucích trouchniví kmeny již padlých velikánů často mamutích rozměrů. I navazující část lesa je cenná díky krásným lípám, javorům a dubům i pestrému bylinnému patru. Tichost místa skýtá hnízdiště i mnoha druhům vzácného hmyzu a ptáků. Mnozí z nich staví svoje hnízda v dutinách vytesaných datlovitými ptáky jako třeba **holub doupňák**. Svě místo si tu našel i **čáp černý** nebo **krkavec**.

Se sv. Hubertem

Bukový prales se nachází uprostřed zalesněného kopce a je poměrně složité jej najít. Nevede k němu žádná turistická trasa. Nejsnadněji se tak na Slunnou dostanete z křižovatky lesních cest, která se jmenuje **Pravková**. Od ní vede zpevněná cesta zvaná Mokř dotýkající se hranic rezervace. Jinak o Slunnou příliš velký zájem není, což je pro prales samotný a jeho klid dobře.



Posezení u sv. Huberta

V samotném žlebě pod Slunnou mají Lesy města Brna lesní chatu a areál. Místo zdobí pískovcová socha **sv. Huberta** a nedaleká tabule poučí návštěvníka o osobě tohoto patrona lesníků myslivců. Tento křesťanský světec žil na přelomu 7. a 8. století a patřil i do družiny franckého krále. Jeho život vášnivého lovce změnilo dle legendy setkání s jeleňem, jenž měl mezi parožími zářící kříž, jak bývá Hubert nejčastěji vyobrazen. Z tohoto zjevení si odnesl poučení, že má zvěř nejen lovit, ale především o ni pečovat, aby člověk a příroda žili ve vzájemném souladu. Tato hubertská legenda pak po staletí vykonala v ochraně přírody a rovnováhy víc než všechna nařízení a zákazy.



Hranice pralesa Slunná



V nitru pralesa

V blízkém okolí Slunné potkáme i další zajímavá místa. Na hřebeni nad soutokem potoků stávalo ve 12. století opevněné sídlo označované dnes jako **Lažánecké hradiště**, i když se v terénu zachovaly po této historické etapě již jen neznatelné stopy.

Zřetelnější je takzvaná Čertova hráz na nedalekém Pejškovském potoce. Ta je připomínkou historického plavení dřeva z městských lesů do Brna v době napoleonských válek. **Čertova hráz** mívala vrata, která sloužila k vypouštění zadržené vody. Pomocí ní se dříví plavilo z Pejškovského

že se takovýto ráj divoké přírody na dotyku s průmyslovými zónami Brna a obklíčený dálničními a železničními násy přesto dodnes zachoval.

Luhy a jezera

Černovický hájek je poslední zbytek dřívějších lužních lesů v Brně a nejnějnější zachovaný v Dyjsko-svratecké nivě. Tvůří rozsáhlejší, místy silně podmačený lesní porost s typickou dřevinou skladbou. Spolu s blízkou **Rájeckou tůňí** a navazujícími **Holáseckými jezery** jsou příkladem původní lužní krajiny.

k návštěvě právě v brzkém jaru, dříve než se hmyz začne rozmnožovat. Zároveň také proto, že na jaře kvete lužní krajina nejpestřeji.

Nejlépe se do Ráječka dostanete z ulice Kaštanová, od obchodního domu Lidl nebo Makro. Černovický hájek leží na sever odtud a po jeho hranici vede polní cesta, odkud můžete do hloubi lesa nahlédnout. Cesta pak pokračuje dál přes louky a pole až do Černovic nebo k řece Svitavě.

Na jih od Kaštanové se u Černovického potoka nachází **Balbínův pramen**.



Černovický hájek

potoka dál po Svratce až do města. Volně plavené dříví se pak zachytávalo pomocí takzvané náplavky v okolí nynější brněnské ulice Nové sady, kde se místní název uchoval dodnes (hale známé jako Rondo se při postavení říkalo Hala na Náplavce).

Černovický hájek

Putování po Svratce nás zavedlo do **Brna**, kde se nachází druhý z přírodních klenotů blyštících se neobyčejnou krásou zejména zjara. Tento kus přírodního ráje najdeme v nevábné průmyslové části Brna, když si na cestě mezi Brněnskými Ivanovicemi a Černovicemi u úzkého podjezdu pod železniční tratí povšimneme divoké a převážnou část roku **vodou zaplavené lesní džungle**.

Lužní lesy patří k tomu vůbec nejcennějšímu, co v naší krajině můžeme mít. Svou nedostupností a tím pádem hospodářskou nevyužitelností však většinou podlehlý staletím masivního zemědělského využívání krajiny, urbanizaci a posléze industrializaci, zejména v oblasti velkých měst. Je proto unikátní,



Foto: Robert Vystrčil Holásecká jezera

Celé území zásobuje dnes vodou jen malý **Černovický potok**, který však dostačuje na bohaté zavodnění celé této lesní a vodní soustavy. Samotné prostředí přírodního celku je fascinující a malebně kouzelné, což vůbec neodpovídá pesimistickým hodnocením ekologů v tom duchu, že jde jen o zbytek dřívě přírodně bohaté krajiny.

Černovický hájek sám je součástí širšího území známého pod jménem **Ráječek**. Tento místní název starobylého původu pochází od dávného slovanského slova *raj*, kterým byla označována poriční bahnitá místa. Snad proto dnes hájek na mapě najdete už pod označením **přírodní památka Ráječek**. K jejímu přejmenování ale došlo teprve v loňském roce.

Toulka starou krajinou

Toulat se lužní krajinou není jen tak a tounout si vstoupit do lužního lesa mimo zpevněnou cestu vás může v horším případě stát třeba i boty. Nehledě na to, že se jedná o území předurčené k líhnutí komárů, a proto je nejlepší čas

Jeden z prvních artézských vrtů zpřístupněný v 90. letech veřejnosti k odběru vody. Voda z hloubky 56 m obsahuje vyšší množství železa i manganu a mírně zapáchá po sirovodíku. Dále za zahrádkářskou kolonií pak už putujeme okolo jedenácti **Holáseckých jezer**. Soustava malých podlouhlých vodních nádrží na potoce vrcholí větším rybníkem Opleta a vytváří klasické stanoviště pro mokřadní vegetaci. Dříve sloužily rybníky i rekreaci, dnes však na březích potkáme pouze rybáře. Zato je život v jezerech přebohatý zejména na bezobratlé a obojživelníky. Své místo si tu našel ale i bobr. Krajina lesklých vodních ploch ale dává místu poetický nádech, který vám dovolí zapomenout, že jste prakticky stále uvnitř velkoměsta.

Přeji příjemné jarní objevování méně známých i neznámých koutů. A pokud byste sem však přece jen zavítali až v horkých měsících, osvěžení najdete v nedalekém přírodním koupališti Brno-jih u Svratky mezi Heršpicemi a Komárovem. ■

Foto: Vladimír Vecheta

STANISLÁVEK

Alois Halouzka

Historie

Kostel sv. Stanislava v Osikách je významným historickým a duchovním místem zdejšího regionu.

Byl založen pravděpodobně v období vrcholného středověku. Přesné datum vzniku není doloženo, ale písemné zmínky o obci Osiky sahají do 13. století, takže kostel mohl vzniknout kolem tohoto období. Kostelík je asi zbytkem dřívější kaplanky, která stávala při sousedním zaniklém hradě. K roku 1668 byl sice téměř zbořeništěm, ale jsou na něm evidovány pozlacený stříbrný kalich, mešní roucho a dva zvony.

Patronem kostela je sv. Stanislav, polský biskup a mučedník z 11. století, který byl kanonizován v roce 1253.

Oltářní obraz sv. Stanislava namaloval Matěj Štátný z Brna.

Architektura

Předpokládá se, že původní kostel byl postaven v románském nebo raně gotickém slohu. Během staletí byl několikrát přestavován. Do dnešních dnů se zachovaly prvky gotické i barokní architektury. Barokní úpravy proběhly zejména v 17. a 18. století.

Oblast hradiska a kostelíka byla zkoumána archeology, kteří potvrdili významné stopy lidské činnosti už od středověku. Dnes je kostel považován za významnou kulturní památku.

Funkce a význam

Kostel slouží dlouhá léta jako **hřbitov** a hřbitov, který ho obklopuje, je místem posledního odpočinku pro zemřelé z okolních vesnic. Spadá pod duchovní správu Lomnice u Tišnova. Bohoslužby se zde konají jedenkrát za 14 dní. V posledních desetiletích však vzrostl jeho význam jako duchovní a společenské křižovatky obcí Osiky, Brumov, Strhaře a Synalov a především jako známé **poutní místo**.

Hlavní poutní slavnost se koná v měsíci květnu s bohoslužbou ve venkovních prostorách v krásné přírodě, kterou celebruje pozvaný významný host. Na bohoslužbu přichází pěší poutní procesí ze dvou směrů – jeden proud vychází z Lomnice, druhý z Černovic a setkávají se u kříže poutníků při rozcestí nad kostelem, odkud přichází společně za do-



Stanislávek v 60. letech 20. století

Foto: archiv farníků

provodu dechové hudby. Po slavnostní bohoslužbě následuje program pro děti a obcerstvení poutníků, které připravují obětavé hospodyňky z Osik, Brumova a Lomnice. Technické zabezpečení obstarává SDH Osiky. Celý program poutové slavnosti zajišťuje obětavě duchovní správce farnosti P. Ervín Jansa.

Poutí je místem přátelského setkávání farníků, rodáků a jejich příbuzných z celé farnosti a širokého okolí.

Pověst o stavbě kostela

Podle pověsti byla původně zamýšlena jeho stavba na vrcholu sousedního hradiska. Když však místní obyvatelé začali přenášet kameny na vrchol kopce, každou noc je neviditelná síla přesunula zpět dolů na místo dnešního kostelíka. Lidé to považovali za Boží znamení, a proto se rozhodli postavit kostelík tam. V některých verzích pověsti se uvádí, že duchovní síla, která přenesla kameny, pocházela ze zaniklého hradu, kde se údajně skrýval poklad. Tento poklad měl být chráněn neviditelnými silami.

Jiná pověst tvrdí, že občané Osik a Brumova chtěli postavit kostelík na „Vršku“ mezi oběma vesnicemi, kde nyní stojí dřevěný kříž. Stavební materiál však vždy přes noc zmizel. Měli jej odnést orli na místo, kde je nyní kostel.

Zajímavosti

Hrad

Sousední hradisko je pozůstatkem původního **hradu**, který byl pravděpo-

dobně založen ve 13. století jako součást obranného systému chránícího důležitou cestu v oblasti Českomoravské vysočiny. Strategicky byl umístěn na kopci, což zajišťovalo dobrý přehled o krajině. Prvními majiteli byli pravděpodobně drobní šlechtici, kteří sloužili větším pánům z okolí (panství lomnické).

Hrad byl pravděpodobně opuštěn v 15. století během husitských válek nebo krátce po nich. Byl snad pobořen pro loupeže odtud páchané.

Na základě novějších úvah a archeologických nálezů z r. 1971 se historikům podařilo doložit, že pro zdejší hrad původně užívaný název Levnov je nesprávný, protože hrad tohoto jména je totožný s hradem lidově nazývaným Ketkovák, což je zřícenina nad soutokem Oslavy a Chvojnice.

Lze tedy předpokládat, že hradisko v sousedství kostela sv. Stanislava mohlo být samostatnou lokalitou známou jako **Zuzinov**. Absence písemných pramenů o něm však ztěžuje jeho přesné určení.

Hřbitov

Z Brumova do Osik a dále ke „Stanislávku“ vedla druhdy polní, hrbolátá a těžko sjízdná polní silnice. Pohřby



Sv. Stanislav v roce 2005 (dole) a dnes (nahore)
Foto: Josef Permedla



Současná podoba interiéru

zesnulých se dříve vypravovaly z domu smutku pozůstalých. V čele průvodu jel koňský povoz s rakví zesnulého, za ním hudba a pěší průvod. Živě si vzpomínám na pohřeb mého tatínka, který zemřel 4. 4. 1971 v nedožitých 75 letech. Byl dlouholetým členem SDH a jeho rakev nesli na márách hasiči z Brumova až ke „Stanislávku“.

Na starém hřbitově jsou pochováni prarodiče významné herečky Libušky Šafránkové, která je často navštěvovala v Synalově ze svého bydliště ve Šlapanicích u Brna.

V Lomnici u Tišnova učil na měšťanské škole zasloužilý umělec Karel Höger.

Ke konci 2. světové války bylo v dubnu 1945 pochováno na hřbitově 64 německých vojáků. Jejich tělesné ostatky byly v 90. letech vyzvednuty, uloženy do malých rakviček a odvezeny do Německa.

Dějiny našeho regionu pro nás oživnou, až budeme vědět, jak se na nich podíleli naši vlastní předkové. Znalostí o nich splácíme dluh vděčnosti a lásky těm, kteří žili před námi.

„Lidské dějiny nejsou jen dějinami pokroku, velkých činů a velkých lidí, ale i lidské hlouposti.“ Karel Čapek

Foto: Vladimír Vecheta

Poznámka redakce:

Ke kostelíku sv. Stanislava se vztahuje ještě jedna lokalita ve Žlebích pod Srhářemi. Nad rozcestím u osady dříve známé jako Šmelcovna je na skále v lese ukryta barokní socha sv. Stanislava. I toto místo je zdejšími označováno jako jedno z míst, kde měl podle pověsti kostel původně stát. Každopádně jde o místo velmi mystické. Socha je již zčásti poničená a zasloužila by si zrestaurování. ■



Socha sv. Stanislava nad Žleby

PIVO Z TIŠNOVSKA V KOSMU

Radek Holešínský

Dne 21. prosince 2024 se na vesmírné základně v Kalifornii odlepila od země raketa Falcon 9 společnosti SpaceX. Na první pohled nic zvláštního, až na to, že na palubě nesla také českou družici LASARsat. Ta byla navržena pro monitorování a opravu nefunkčních satelitů na oběžné dráze. Průlomový vynález vytvořený týmem českých středoškoláků nadšených do kosmonautiky a vesmíru LASAR zvítězil v prestižní mezinárodní soutěži Conrad Challenge. Před odborníky z NASA a v konkurenci více než dvou tisíc týmů představili členové týmu řešení, jak restartovat nekomunikující družice na zemském orbitu.

S družicí cestovala ještě jedna zajímavost – ampulka nealkoholického piva, které bylo uvařeno v pivovaru z Tišnovska. Ampulka je bezpečně uložena v precizně navrženém kontejneru, chráněném gravírovanou deskou, která ji má ochránit před extrémními podmínkami vesmíru. Letíc rychlostí 25 000 km/h se stalo prvním českým nealkoholickým pivem ve vesmíru.

Hlavní myšlenkou propojení a spolupráce tradiční české pivovarnické kultury s moderními technologiemi a managementem týmu LASAR byla podpora mladých talentů v technické vědě a představuje první krok k vytvoření nadace na podporu mladých vědců, zejména technických nápadů studentů středních škol a gymnázií v Jihomoravském kraji. Nada-



ce by studentům umožnila formou soutěží a grantů spolupracovat s výzkumnými institucemi a firmami a tím jim otevřela cestu k budoucí kariéře.

Tento projekt je tak nejen důkazem, že moderní technologie mohou jít ruku v ruce s tradicí, ale také že investice do mladých talentů jsou klíčem k naší budoucnosti. ■



Družice LASAR

Foto: Karel Horák

BEZPEČNĚ MEZI OBCEMI

ABY NEZŮSTALO JEN U SLOV

Vladimír Vecheta

Před více jak půl rokem Jihomoravský kraj schválil, přijal a začal pracovat na realizaci doporučení **Koncepce rozvoje cyklistiky Jihomoravského kraje pro roky 2024–2030**. Není to žádná novinka. Jde o další z řady starších koncepčních dokumentů. Čím se liší ten současný? Jeho zpracování vyrostlo na precizní práci při sběru dat z terénu a plánu jednotlivých obcí, jejich analýze novými metodami pohledu a doporučeními, která více než vize a sny krajských a ministerských úředníků zohledňují skutečné potřeby lidí žijících v regionu.

V návaznosti na krajský koncept a v souladu s jeho doporučeními vznikl pro území správního obvodu (ORP) Tišnova náš místní domácí koncept. Zahrnul **krajská doporučení** týkající se hlavních potřeb jako nastavení **sdílení informací** mezi obcemi a krajem, etablování funkce místního **cyklokoordinátora**, prioritní zaměření na **dostavbu cyklostezek** chybějících v hlavních dopravních koridorech a odstraňování překážek pro **plynulost** cyklistické dopravy, podporu využívání nemotorových dopravních prostředků pro **denní dojíždění** do škol a zaměstnání nebo opatření a aktivity na rozvoj **cykloturistiky**. Vedle takovýchto „nadregionálně“ důležitých opatření se především ale zaměřil na detailní **sběr podnětů, plánů, záměrů a vizí** opírajících se o skutečné potřeby občanů obcí v rámci celého regionu.

Číslo konečného souhrnu jednotlivě pojmenovaných projektů a plánů obcí v regionu Tišnovska se vyšplhalo na celkových sto! Vznikl tak opravdu bohatý **zásobník záměrů**, který při následné harmonizaci záměrů mezi jednotlivými obcemi nebo částmi regionu dal ucelenější kontury pro pojmenování **rozvojových oblastí**. Aby nezůstalo jen u slov a čar na papírech a v mapách, byli sezváni aktivní zástupci obcí. Podílet se mají na rozzebrání té obří hromady záměrů a posouzení hlavních priorit a oblastí, kterým je a bude možné se věnovat v nejbližší době.

Kde se už pracuje

Jistým způsobem mají náskok záměry řešené již v pokročilých fázích

projekčních prací či přímo realizačních příprav. Nutno poznamenat, že se jedná zpravidla o samostatné aktivity obcí, které řeší buď místní potřeby nebo reagují na dlouhodobě neuspokojivou situaci na území své obce.

Příkladem může být v tomto směru například přístup **Předklášteří**, které je v podstatě cyklistickým uzlem regionu a je si své role vědomo. Pro cyklisty tedy může být příjemnou zprávou, že zde budou letos realizovány stavební práce na **podjezdu** pod frekventovanou hlavní silnicí, takže bude možné podél Loučky pokračovat po cyklostezkách od Štěpánovic nebo Tišnova směrem na Dolní Loučky (nebo opačně) bez přerušování a nutného nebezpečného přecházení této silnice.

Projekčně řešené jsou nyní úseky, které mají především vyřešit **spojení mezi obcemi** tam, kde jsou často silnice jedinou alternativou, a místní je musí k **ohrožení vlastní bezpečnosti** používat i pro pohyb pěšky nebo na kole. Jedná se o spojení:



- **Sentice–Hradčany**
- **Hradčany–Březina**
- **Hradčany – směr Drásov** (první část)
- **Tišnov–Železné** (druhá část cyklostezky)

V režii obcí rovněž probíhají řešení spojení mezi **Žďárce** a místní částí Ostrov, dokončování sítě cyklostezek v okolí **Malhostovic** nebo v obci a okolí **Vohančic**. V **Tišnově** samotném je ve fázi přípravy spojení mezi parkovištěm pod Klucaninou a ulicí Na Rybníčku u nemocnice, s navazujícím cyklopruhem po ulici Na Rybníčku až po cyklostezku na Brněnské. **Předklášteří** připravuje výměnu mostku v zahrádkářské čtvrti a především projekt nové cyklostezky pod lokalitou nové výstavby Dlouhá mez. **Lomnice** řeší způsob pro bezpečný pohyb občanů do a z místních částí Řepka a Brusná.





U Malhostovic už mají skoro hotovo

Kde je urgentní nebo důležité pracovat

Hlavními lokalitami a úseky, kromě již výše zmíněných, na které by se měla zaměřit pozornost a případná možná metodická, organizační, projekční nebo dotační podpora ze strany DSO Tišnovsko, a dosud se v nich nepodařilo postoupit, mají v zásadě obdobné priority – buď jde o hledání řešení pro **bezpečný pohyb mezi obcemi** pro denní dojíždění, nebo jde o místa a úseky **silně cyklisty využívaná**, a to jak místními, tak turisty. Zkušenost pak ukazuje, že i když někde vznikne stezka pro turisty, využijí ji i místní, a opačně.

Mezi ty pro bezpečné denní dojíždění a pohyb prioritně patří:



Takto cyklotrasa vypadat nemůže

- **Tišnov, Na Honech – Lomnička**
- **Újezd u Tišnova – Dolní Loučky**
- **Vohančice–Heroltice–Březina** (v návaznosti na projekt stezky do Hradčan)
- **(Lažánky –) Maršov–Braníškov** (– Deblín)
- **Dolní Loučky – Mezihoří**, most přes Loučku
- **Průjezd Tišnovem a návaznosti mezi cyklostezkami**

Časté místní a rekreační využití pak vyžaduje již dlouho odkládané uspokojivé řešení pro spojení **Nedvědice–Černvín–Doubravník** s další návazností na **Prudkou** a **Borač**, kde je řada dílčích záměrů a opatření na mnoho etap, příp. míst vyžadujících dořešení. S těmi souvisí i navazující body na trase k Tišnovu jako průjezd **Podolím**, zúžený úsek u **Štěpánovic**, nebo řešení povrchu v zahrádkářské kolonii u **Předklášteří**.

Stejně velkou výzvou pak bude nalezení uspokojivého řešení pro cestu **Svrateckým údolím z Březiny do Veverské Bítýšky**. Dosud zde zůstávalo jen u slibů a studií, přesto jde o jeden z nejméně frekventovaných, respektive nejžádanějších úseků pro spojení mezi Tišnovskem a Brněnskem. Ano, není to úsek významný pro místní obce, ale pro turismus. O to významnější pro celý kraj, o jehož pomoc se při konečném řešení tohoto úseku budeme potřebovat opírat.

Jako na Velkobítešsku

Ačkoliv v Kraji Vysočina panuje mýtus o velkém zpoždění, jaké má Vysočina za jižní Moravou v rozvoji cyklistiky, neplatí to o Velkobítešsku. Z podnětu hraničních obcí Tišnovska jsme malým výletem do „zahraničí“ do Velké Bíteše vyvolali u místních obcí v čele s městem takový zájem, že jejich drive může jiné jihomoravské regiony jen zahanbit. Vypracovávané studie se stanou podkladem pro rychlou výstavbu chybějícího spojení mezi **Bíteší, Přibyslavicemi** a **Lesním Hlubokým**, které naváže na další stezky směrem na Rosicko a Brněnsko, ale i na Maršov a Veverskou Bítýšku. Pro Tišnovsko to má pozitivní efekt k návaznému aktivnímu řešení studií v úsecích na **Svatoslav** a **Deblín** a na **Křoví, Křižinkov** a směr k Dolním Loučkám.



Pěší turistika s kolem?

K aktivitám se už přihlásila i Osová Bítýška, a tak se připravuje rozvoj ve směru na Křižanov a Velké Meziříčí, což bude velmi pozitivní zpráva pro velké cykloturistické spojení mezi Vysočinou a Brnem. Při pohledu na aktuální mapu záměrů a plánovaných studií je tak potěšitelné vidět, jak pouhá myšlenka doslova vykvétá a roste ve **strom**



Bystřičko může být příkladem

propojující obce a činící krajinu opět prostupnou, jak je to koneckonců cílem a záměrem celé naší práce na koordinaci rozvoje regionu. Alespoň v té oblasti, kde chceme zajistit **bezpečné cesty pro naše občany i přespolní**. ■

Foto: Vladimír Vecheta



Nebezpečí čihá ledaskde

ŽLEBY

Vladimír Vecheta

Dlouhé údolí potoka Besénku vytváří v krajině severního Tišnovska zajímavý relikv původního roztroušeného osídlení. I když se ani v minulosti, ani v současnosti nejednalo o samostatnou obec, je zajímavé se na tuto osadu, či spíše několik osad a samostatných stavení podívat zvlášť.

Situace

Jako Žleby je označována severní část údolí Besénku od Lomnice po rozcestí na Brumov. Samotné **Žleby** (německy uváděny jako *Schlep*) jsou osada ležící v hlubokém údolí 430 m n. m., nyní v katastrálním území Strhař o výměře 5,32 km². Dělí se na dvě části: Horní Žleby a Dolní Žleby. S označením Žleby se však setkáme i u několika stavení v severní části Lomnice, která se již ve zmíněném údolí nachází. Dle sčítání z roku 2021 bylo ve Žlebích na katastru Strhař evidováno 31 obyvatel.

Správním uspořádáním byla v r. 1869 pod názvem Žleb osada spravována z obce Kozárov v okr. Brno, v r. 1880–1890 byly Žleby osadou obce Strhař v okr. Brno, v r. 1900–1910 osada obce Strhař v okr. Tišnov, v r. 1921–1950 osada obce Strhaře v okr. Tišnov, v r. 1961–2006 část obce Strhaře v okr. Blansko, od 1. 1. 2007 část obce Strhaře v okr. Brno-venkov.

Mlýny a pily

První písemná zmínka o osadě je z roku 1650. Stavení v údolí tvořily zejména mlýny a pily využívající vodní energie potoka Besénku, dříve zde uváděného pod názvem Odra. Dodnes se u většiny budov



Dolní Žleby

zachovaly v terénu dobře patrné vodní náhony, místy i obrysy bývalých rybníků, a zbytky částí budov, kdy byla situována vodní kola k pohonům mlecích zařízení či pil, nebo později vodní turbíny. Dle mapování Miloše Sysla se jen v této části údolí nacházelo devět budov se zařízeními s takovýmto účelem. Nejvýznamnější byla Panská pila hraběte Serenyiho z Lomnice v dnešní osadě Dolní Žleby, k jejímuž pohonu sloužila voda z dodnes zachovaného Pilského rybníčku. Dnes už žádné z těchto zařízení v provozu není.

Hamernická historie

Mlynářskou historii Žlebů předcházela kolonizace kraje za panství pánů z Lomnice a jejich prospektorská a těžební činnost. Dle historického odhadu se na nejvýznamnějším kutišti u Rašova dolovalo od 13. do 16. století. Těženou rudou bylo **stříbro**, na jehož výskyt odkazují dodnes místní názvy „Ve stříbrných dolech“, později i ruda železná. V lokalitě „V milířích“ se zase pájilo dřevěné uhlí, které se používalo v pecích situovaných právě v dnešních Dolních Žlebech.

Největší žlebská osada byla totiž známa po většinu času pod názvem **Šmelcovna** (*Schmelzhütte*), jak byla ještě při II. vojenském mapování v roce 1844 i zanesena do map, a mezi místními je tak jmenována dodnes. Její vznik souvisí s umístěním zařízení na úpravy hornin vytěžených v okolních dolech. Horniny byly dopravovány sem, k potoku, a nejprve rozbíjeny ve stoupách poháněných vodní silou. Toto zařízení bylo instalováno asi proti vchodu do strhařského údolí, tedy na místě pozdější zmíněné panské pily. Rozdrcená ruda se potom tavila v protějších místech, kde se říká na Šmelcovně. Dnes je na tomto místě obytný dům, v okolí se však nachází velké množství kamení se stopami ohně, u nichž se chemickou analýzou zjistilo, že se jedná o pozůstatky tavby stříbra, a rovněž strusky z pozdější tavby železa.

Pamětihodnosti a zajímavosti

V lese na skále nad osadou u rozcestí ke Strhařům stojí památkově chráněná barokní **socha sv. Stanislava** z 18. století (dle jiného zdroje z roku 1901). Podle zdejší pověsti měl zde na levém břehu Besénku vzniknout kostel sv. Stanislava. Když však dělníci začali stavět, dva orlové vždy v noci přenesli postavené zdivo na místo současného kostela u Osik. Dělníci tedy práci zanechali a stavbu dokončili na její



Rozcestí pod Osikami

současné poloze. Socha je v současnosti poškozená, chybí jí obě ruce.

Zmíněný **kostel sv. Stanislava** stojí nad Horními Žleby, ovšem již mimo katastrální území, vedle terénních pozůstatků středověkého hradu nedoloženého jména. K němu se váže další pověst o údajném loupeživém rytíři **Bělínkovi**. Ten po dobytí hradu utekl tajnou chodbou, o které dodnes místní hovoří jako o skutečné, do Žlebů, ale pronásledován se oběsil na druhé straně údolí v místech, která dodnes nesou jeho jméno.

V osadě se nacházejí dva mramorové **kříže**: jeden je u odbočky do Osik, druhý v Dolních Žlebech jako připomínka tragické události z roku 1927. Další jsou při silnici na Lomnici.

V místě pod hradem zvaném **Koňský hřbitov** se nachází kamenné desky s letopočty, které byly do země vsazovány na památku významných událostí v rodině šlechty. Dle jiného podání zde hrabě Serenyi z Lomnice pohřbíval oblíbené koně, protože byly Žleby místem častých projížďek.

Celými Žleby prochází silnice, jsou tedy dobře sjízdné na kole, ale pro pěší turistiku jsou vhodné spíše okolní stráně a kopce. **Pilský rybníček** je dnes chráněn jako přírodní památka. ■

Foto: Vladimír Vecheta



Socha sv. Stanislava u Strhař

UKLIĎME TIŠNOV

POJĎME NAŠE MĚSTO UDĚLAT KRÁSNĚJŠÍ

Jan Schneider, Otevřený Tišnov

Zapojte se s Otevřeným Tišnovem do dobrovolnického úklidu města Tišnova v rámci tradiční celostátní akce Uklidme Česko.

Sejdeme se před tišnovským nádražím v sobotu **29. března 2025 v 9.00 hodin** a zaměříme se na úklid obou břehů řeky Svratky a dalších částí Tišnova, zejména okolí vlakového nádraží a lokality Ostrovec. Pytle na odpadky a rukavice máme zajištěné. Po skončení úklidu proběhne setkání zapojených dobrovolníků s malým občerstvením.



Za úklidem Tišnova v minulých letech vyrazila řada dobrovolníků

Už čtvrtým rokem se připojuje Otevřený Tišnov k celorepublikové úklidové akci Uklidme Česko. Jedná se o dobrovolnickou úklidovou akci, která každoročně probíhá na území celé České republiky. Jejím cílem je uklidit nelegálně vzniklé černé skládky a nepořádek. Hlavním jarním úklidovým dnem v letošním roce je právě sobota 6. dubna. Srdcem akce jsou dobrovolní or-

ganizátoři místních úklidů. Tedy lidé, kteří se chopí zodpovědnosti a zorganizují úklid v místě, které si sami určí. Od začátku až do konce se pak starají o hladký průběh akce. Pořadatelé ze spolku Uklidme Česko jim k tomu poskytují podporu v podobě pevných pytlů na sesbíraný odpad a ochranné pomůcky.

Těšíme se na setkání na jarním úklidu.



Foto: Otevřený Tišnov

OMLUVA REDAKCE

Redakce Tišnovských novin vyslovuje omluvu panu Liboru Šuhajdovi za chybu, které se dopustila, když ve vydání TN 11/24 u příspěvku Kristýny Hrubanové: OVOCNÉ STROMY NESOU PLODY AŽ PO LETECH bylo chybně uvedeno, že autorem fotografie Slavnosti ovoce 2024 je Tomáš Blaha. Redakce tímto zároveň uvádí na pravou míru, že autorem použité fotografie je pan Libor Šuhajda. Omlouváme se tímto rovněž našim čtenářům a děkujeme za akceptaci a pochopení.

Vladimír Vecheta, editor

INZERCE

AKCE INTERNET
150 OPTIK
za **250 Kč**

YC Net

* na 6 měsíců při roční platbě pro nové zákazníky

tel.: 515 539 800 / www.ycnet.cz

S2 SERVIS POČÍTAČŮ PC **C COMFOR PARTNER**

Bezpečnostní podpora **Windows 10 skončí v říjnu!**

Umíme **Windows 11** bezpečně a levně!

Zbytečně nečekejte.

Bezručova 21, Tišnov | Po-Pá 8-17h | 549 411 139 | www.servis-pc.cz

SPOLEK HOJNOST OBNOVUJE DALŠÍ TRADICI NA TIŠNOVSKU

Linda Marková

Jsmo spolek Hojnost a už třináct let se snažíme ukázat, že na kvalitě a původu jídla, kterým sytíme sebe a své blízké, opravdu záleží. Nedává nám smysl kupovat ovoce a živočišné produkty v supermarketech, když na Tišnovsku žijeme obklopeni sady a malými farmami. Chceme podporovat místní pěstitele a farmáře a zkrátit cestu potravin k zákazníkům na minimum. Zároveň jsme se chtěli vrátit k tradičnímu nakupování na váhu do vlastních nádob, abychom omezili zbytečný odpad. A tak se zrodila Tišnovská spižirna – bezobalová prodejna, která se stala místem, kde se kvalita, udržitelnost a komunita potkávají. Naše vize se daří naplňovat, ale přízněji se – razit tuto cestu v dnešní rychlé době není zrovna snadné. Ale ono to nebylo snadné ani v dobách dřívějších...

Je tu ještě jeden příběh o jiné tišnovské prodejně, který se začal psát před více než sto lety, přesně v roce 1923, kdy pan Josef Sadecký koupil dům situovaný na rohu náměstí Míru a ulice Ráboňovy. Dům patří k nejstarší zástavbě v Tišnově, jeho podoba a dispozice pochází ze začátku 18. století, je velmi rozsáhlý a dodnes v něm najdeme původní kamenné zdi či nádherné klenuté sklepy. Pan Sadecký vybudoval v nově nabytém objektu v rámci rodinné živnosti hned několik provozů: výrobu likérů, pražírnu kávy a především koloniál, tedy obchod se smíšeným zbožím, jenž byl otevřen a situován směrem k náměstí. Koloniál zásoboval široké okolí a nabízel pestrou paletu základního zboží od potravin přes osivo, drogerii až po nádobí a dekorativní porcelán. Podnikání pana Sadeckého živě vzkvétalo a bylo jedním z center dění na tehdejšími tzv. Koňském nebo také Horním rynku (dnešní náměstí Míru). Pan Sadecký připravoval svoji dceru na převzetí rodinné živnosti a počítal, že se bude dále z generace na generaci předávat, jak to bylo v té době obvyklé. Dobře prosperující podnikání však utlumila druhá světová válka, kdy bylo zboží zabavováno ve prospěch válečného zásobování. Bohužel ještě horší ránu než válečné rabování přinesl tišnovským soukromým živnostem nástup



Hojnost, z. s.

**TIŠNOVSKÁ
SPIŽIRNA**

socialismu. Po únoru 1948 se násilím rušily živnosti, zabavovaly se provozovny včetně veškerého vybavení, výrobků a zboží. Celý dům rodiny Sadeckých včetně soukromého bytu byl znárodněn a rodina musela začít ve „vlastním“ domě platit státu nájem. Zcela zrušena byla likérka a pražírna kávy, v provozu zůstal pouze prostor bývalého koloniálu, kde stát zřídil prodejnu skla-porcelánu, výrazně později pak elektra. Aby špatných zpráv nebylo málo, v 60. letech se začaly objevovat urbanistické studie, které vyhodnotily historické jádro města jako nevyhovující a Tišnov v podobě, jak ho známe dnes, odsoudily k zániku. Nový územní plán počítal se zbouráním prakticky všech budov kolem náměstí. Nahradit je měla „moderní“ kompaktní



Historický pohled na koloniál Josef Sadecký

Zdroj: Spolek Continuum vitae

betonová zástavba, propojená rozvětvenými visutými komunikacemi a z Tišnova se mělo stát sídelní zázemí pro zaměstnance uranových dolů na nedaleké Vysočině. Ač plán na asanaci historického jádra nebyl nikdy realizován v celém rozsahu, bourací stroje si svůj cíl bohužel přesto našly. Srovnány se zemí byly domy na východní a jižní straně náměstí a nahrazeny unifikovanými objekty, které dnes obecně známe jako „stodoly“. Tváří v tvář těmto skutečnostem nikdo nebyl motivován k nutným opravám zbývající zástavby na náměstí a budovy – včetně domu pana Sadeckého – desítky let chátraly.

Po revoluci v roce 1989 získala rodina pana Sadeckého, která v domě od jeho zakoupení po celou dobu nepřetržitě žije, v restitucích dům zpět v dezolátním stavu a začala jej ze skromných zdrojů postupně rekonstruovat. Rodina má k domu a jeho historii úzký vztah, není tedy divu, že po rekonstrukci hledali majitelé možnost, jak původnímu prvorepublikovému koloniálu znovu vdechnout život.

A právě zde se naše cesta protíná s příběhem rodiny Sadeckých. Tišnovská spižirna přirozeně navazuje na prvorepublikovou tradici koloniálů, kde bylo jídlo nejen zbožím, ale také poselstvím o poctivosti, kvalitě a sounáležitosti. Teď máme příležitost vdechnout této tradici nový život s úctou k minulosti, ale i s moderními prvky, jako je bezobslužný prodej pro ty, kdo nestíhají nakoupit během otevírací doby. Věříme, že nový prostor se stane nejen obchodem, ale i místem setkávání – ať už při nákupu nebo nad šálkem fair trade kávy pod původní kamennou zdí. Těšíme se na vás v dubnu v nové Tišnovské spižirně.

Chcete psát další historii tehdejšího koloniálu společně s námi? Připojte se a pomozte nové Tišnovské spižirně vzniknout: www.tisnovskaspizirna.cz/stehujeme-se-na-namesti. ■



Nynější interiér Tišnovské spižirny

Foto: Libor Šuhajda

SWAP ANEB PŘINES, VYMĚŇ, ODNES

Jana Trávníčková

Organizátor TIC Tišnov – MěKS

1. dubna (příjem věci)

2. dubna hlavní SWAPovací den (po oba dny od 15.00 do 18.00)
velký sál MěKS (ul. Mlýnská 152, vchod po schodech dolů)

Dne 1. a 2. dubna vás opět srdečně zveme do velkého sálu Městského kulturního střediska Tišnov, kde se uskuteční akce s názvem SWAP.

V úterý 1. dubna věci od vás pouze přijímáme. Projděte skříně a pohleďte věci, doneste to, co již nepotřebujete nebo co nepoužíváte. Věci přijímáme funkční a čisté! To, co přinesete, předáte organizátorům, kteří věci vystaví. (Nemáte nic, co byste chtěli věnovat, ale chcete se přijít jen podívat? Přijďte také.)

Hlavní SWAPovací den je středa 2. dubna. Počet kusů, které přinesete nebo odnesete, není omezený. Symbolické vstupné, které použijeme na pokrytí nákladů vzniklých s organizační akce, vybíráme pouze 2. dubna. Od 15.00 do 16.30 – 50 Kč, od 16.30 do 18.00 – 20 Kč.

Co můžete přinést/odnést: oblečení dámské i pánské (dětské oblečení až od velikosti 164), doplňky, obuv, domácí potřeby a textil, povlečení, těhotenskou módu, drobné potřeby do domácnosti, nepoužitou (neprošlou) kosmetiku, knihy, potřeby pro mazlíčky, prostě vše, co může posloužit někomu dalšímu. Máte-li otázky, zavolejte nám na tel. 530 334 011 nebo 739 324 087.

Další informace na www.tictisnov.cz nebo se připojte do skupiny SWAP Tišnovsko na www.facebook.com a swapujte po celý rok.



Swap

Foto: Barbora Peterková

TŘÍKRÁLOVÁ SBÍRKA

SPOJUJEME DÁRCE, KOLEDNÍKY I LIDI V NOUZI

Pavla Caudrová



Letos uběhlo 25 let od doby vzniku tříkrálové sbírky, kdy malí tříkráloví koledníčkové vyšli do ulic a obnovila se tak starodávná lidová tradice spojená s dobrými skutky, zpěvem a poselstvím lásky. Za tu dobu se tříkrálová sbírka stala největší dobročinnou sbírkou nejen v Charitě ČR, ale i v celé České republice. V naší tišnovské oblasti vyšlo do ulic s přáním všeho dobrého více jak 1 500 koledníků a výtěžek sbírky v kasičkách byl 2 436 873 Kč. V on-line koledě bylo zasláno 13 166 Kč a bezhotovostními dary bylo přispěno částkou 42 767 Kč. Celkem výtěžek sbírky činí neuvěřitelných 2 492 806 Kč, které půjdou na pomoc potřebným lidem.

Větší polovina získaných prostředků zůstává v našem regionu a Oblastní charita Tišnov je využije na podporu domácí hospicové péče a rozvoje terénních služeb. V těch zdravotní sestry a pečovatelské služby zajišťují péči o nemocné a umírající v domácím prostředí. Prostředky sbírky pomohou i s dofinancováním nákladů

na pořízení nových automobilů. Část výtěžku půjde na pomoc jednotlivcům i rodinám v akutní či dlouhodobé nouzi např. při úhradě školních obědů anebo aktivit pro děti. Také v rámci Klubu Čas chceme pokračovat v psychologické pomoci dětem a mladým lidem, což se jeví jako velmi potřebné.

Velké poděkování patří všem, kdo měli štědré a laskavé srdce a vytvořili tak krásnou společnou nit lásky a sounále-

žitosti. V tento čas dochází k neviditelnému, ale přesto silnému spojení dárců, koledníků i lidí v nouzi. Koledníci přichází do našich domovů a s každým darem roste jejich radost a úsměv na tváři. Ten pocit dobra a krásy zaplavuje nejen jejich, ale i naše srdce. Přináší totiž poselství lásky a světla. A světlo, které darujeme, neubývá – naopak se šíří dál...

Za to vše vám, dárcům i koledníkům z celého srdce děkujeme.



K+M+B+2025

Foto: Josef Permedla



Koledníci na sbírce.

Foto: archiv OCH TI

BŘEZEN V CENTRU SOCIÁLNÍCH SLUŽEB

Hana Hladká

Rozvrh pravidelných akcí

Pondělí	8.30–9.30	Kondiční cvičení
Úterý	8.30–9.30	Trénování paměti
	9.30–10.30	Zpěv
Středa	8.30–9.30	Kondiční cvičení
Pátek	8.30–9.30	Kondiční cvičení

Kuželky

Středa 5. 3. od 14.00 tělocvična CSS

Proběhne kuželkový turnaj. Vítěz se může těšit na medaili a ostatní na krásně strávené odpoledne. Vstupné dobrovolné.

MDŽ „Náš song“

Čtvrtek 6. 3. od 14.00 jídelna CSS

Rádi Vás přivítáme na koncertě věnovaném něžnému pokolení. Vítání jsou samozřejmě i pánové. Písň z dílny Karla Svobody, Karla Šípa a jiných vynikajících skladatelů nám zazpívá pan Vojtěch Dinga a jeho muzikálová kolegyně Viola

Richterová. Pro příchozí dámy krásný voňavý dáreček.

Beseda o historických budovách Tišnova s panem PhDr. Josefem Zápalem

Středa 12. 3. od 14.00 knihovna CSS

Přivítáme historika, muzejníka a publicistu v jedné osobě, pana Josefa Zápala. Můžete se těšit na dobové fotografie a hlavně na povídání o historii architektury v Tišnově. Vstupné dobrovolné.

Beseda s panem PhDr. Pavlem

Tomáškem, CSc.

Středa 19. 3. od 14.00 knihovna CSS

Beseda s panem Pavlem Tomáškem, tentokrát o Templářích na jižní Moravě. Vstupné dobrovolné.

Poslechové hudební odpoledne

„Včera, dnes i zítra“

Středa 26. 3. od 14.00 knihovna CSS

Pan Seyfert Vám zpřijemní odpoledne s písničkami od Hany Hegerové, Michala Tučného, Petry Janů, Karla Zicha aj. Vstupné dobrovolné.

Výlet Brno – výstava korunovačních klenotů, bazilika a muzeum

Čtvrtek 27. 3.

Odjezd v 9.00 od Podhorácké restaurace (další zastávky Penny a Klucanina), předpokládaný návrat cca 14.00–15.00. Cena: 410 Kč zahrnuje cestu autobusem a vstupy do muzeí, včetně průvodce. Bazilika Nanebevzetí Panny Marie a Muzeum starobrněnského opatství. Letohrádek Mitrovských „Výstava České korunovační klenoty na dosah“. Mistrovské repliky, exkluzivně také císařské koruny, příběh korunovačních insignií a osudy panovníků. Hlaste se, prosím, do 20. března 2025 u Hany Hladké na tel. 730 193 325 nebo osobně v knihovně CSS Tišnov. V případě malé účasti se výlet ruší. Kdo má zájem, ať se nahlásí co nejdříve.

Akce jsou organizovány pro všechny obyvatele Tišnovska, nejen pro naše klienty. Rádi Vás na některé z akcí přivítáme! ■

KLUB ČAS POD DROBNOHLEDEM

PŘÍKLADNÁ PRÁCE S KLIENTY I INSPIRACE PRO ROZVOJ

Sandra Matulková, Hynek Šimon, Jan Křištof



Oblastní charita
Tišnov



Koncem loňského roku se konal v našem nízkoprahovém Klubu Čas dvoudenní rozvojový audit České asociace streetwork. Klub audit úspěšně absolvoval a stal se tak novým členem

asociace. Děkujeme všem, kteří se podíleli na úspěšném absolvování auditu a současně i zkvalitnění služby.

K naší radosti jsme dostatečně naplnili všechna sledovaná kritéria. Prokázali jsme dobrou znalost osobních příběhů našich klientů, stejně jako opravdový zájem o jejich potřeby a budoucnost. O tyto znalosti se opíráme při individuální práci s dětmi a mladými lidmi, kdy společně s klienty plánujeme a podporujeme je v jejich růstu navzdory překážkám. Daří se nám také spolupracovat s návaznými organizacemi (např. školy) a vytváříme preventivní programy, které reagují na aktuální potřeby a témata klientů (v poslední době např.: duševní zdraví nebo šikana).



Chtěli bychom využít této příležitosti a poděkovat centru zdravého pohybu FIT4FUN, které nám umožňuje zdarma cvičit s klienty naší služby v jejich prostorách.

Foto: archiv OCH TI

Na audit jsme se usilovně připravovali téměř rok. Pracovali jsme průběžně na revizi metodiky naší práce tak, abychom co nejlépe naplňovali standardy kvality. Do rozvojového auditu jsme vstupovali s motivací, přímocarostí a iniciativou. To vše se přeneslo do celého auditu. Dle závěrečného shrnutí hodnotitelů auditu se v našem týmu najdou různorodé osobnosti, „jejichž silné stránky jsou skvělým stavebním kamenem pro rozvoj kvality služby“. Jako pracovníci jsme motivováni k rozvoji služby i k osobnímu odbornému růstu.

Hodnotitelský tým usoudil, že jsme nositelem dobré praxe nízkoprahového zařízení pro děti a mládež. Zároveň nám dal několik užitečných podnětů, na které oblasti bychom se měli více zaměřit a jak bychom mohli naši službu dále zlepšovat a rozvíjet.

Jsm rádi, že se nezapomíná na ty, kdo naši pomoc potřebují, a děkujeme všem, kteří nás podporují. Jsme díky tomu zase o krok dál.

Pomáháme mladým růst. ■

ZTRÁTA SLUCHU NEMUSÍ ZNAMENAT ZTRÁTU KONTAKTU SE SVĚTEM

Hana Šústková

Ztráta sluchu nemusí znamenat konec komunikace. Organizace Tichý svět, o. p. s., nabízí lidem se sluchovým postižením nácvik odezírání, které jim může v komunikaci pomoci. Navíc poskytuje poradenství, pomoc s výběrem kompenzačních a zvláštních pomůcek, podporu v překonávání bariér v důsledku sluchové ztráty či při vyřizování úředních záležitostí. Poskytované služby jsou přizpůsobeny individuálním potřebám každého klienta, včetně seniorů, kteří se kromě ztráty sluchu často potýkají s osamělostí či obtížemi při práci s moderními technologiemi. Konzultace jsou poskytovány zdarma v kanceláři na uvedené adrese nebo v terénu, a to v celém Jihomoravském kraji.

Kontakt pro více informací:

Mgr. Hana Šústková

Tichý svět, o. p. s.

Josefská 612/15 602 00 Brno

www.tichy Svet.cz

e-mail: hana.sustkova@tichy Svet.cz

mobil: 702 192 662



VZPOMÍNÁME



Dne 10. února uplynul již rok od chvíle, kdy nás opustil náš drahý manžel, tatínek, dědeček a pradědeček pan **LUBOMÍR VESELÝ**. Čas běží, ale vzpomínky a láska, kterou nám dal, zůstávají. Stále ho cítíme v našich myšlenkách, radách, které nám zanechal, i ve všech krásných okamžicích, které jsme s ním mohli prožít. Rodina. S úctou a láskou vzpomínáme.



Dne 10. února uplynul první rok od chvíle, kdy nás opustila paní **EVA ŠEBESTOVÁ**. S láskou a vděčností vzpomínáme na její laskavost, moudrost a radost, kterou nám po celý život dávala. I když už není mezi námi, v našich srdcích zůstává navždy. S úctou a láskou vzpomíná rodina.

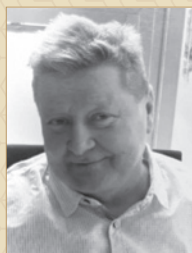

Dne 13. února uplynul sedmý smutný rok, co nás navždy opustil náš milovaný manžel, tatínek, dědeček a kamarád pan **VLASTIMIL ŠRUBAŘ**. S láskou stále vzpomíná a za tichou vzpomínku děkuje manželka a děti s rodinami.



Dne 24. února uplynulo druhé smutné výročí, kdy nás navždy opustil náš milovaný manžel, tatínek, dědeček a pradědeček pan **JOSEF KVASNICA**. Dále v našich srdcích zůstane. Kdo jste jej znali, vzpomeňte s námi. Vzpomíná manželka Jarmila a děti s rodinami.

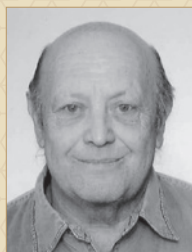

Dne 1. března uplyne pět smutných roků, kdy nás navždy opustil pan **VÁCLAV BARTÁK**. S úctou a láskou stále vzpomínáme. Kdo jste ho znali a měli rádi, vzpomeňte s námi.



Dne 2. března uplyne čtrnáct smutných let, kdy nás navždy opustil náš milovaný tatínek, dědeček, pradědeček pan **JAN GRAMATA**. Za tichou vzpomínku děkuje dcera Jana s rodinou, syn Roman s rodinou.

Dne 3. března tomu bude osm let, kdy nás navždy opustila manželka, maminka a babička paní **VĚRA JÍLKOVÁ** z Tišnova. S láskou stále vzpomínají a za tichou vzpomínku děkují manžel a dcery s rodinami.

ČTENÍ Z KRONIKY MĚSTA TIŠNOVA – 12. DÍL

Václav Seyfert

Ve Čtení z Kroniky města Tišnova dnes pokračujeme zápisy ze 17. století.

R. 1657

Po vpádu Švédů byli měšťané přetiženi vojenskou kontribucí, exekucemi a vrchnost dala vsadit pro neplacení do žaláře 8 měšťanů pod most do vězení a tam byli držáni. Teprve na jejich stížnost krajský hejtman nařídil, aby byli z vězení propuštěni.

R. 1660

Spory mezi obcí a vrchností se přiostrhovaly, takže musil i král, tribunál zakročit, tyto spory urovnati, neurovnal však sporů o privileje.

R. 1662

Nad průjezdem do kláštera nachází se písmena a letopočet W. G. A. K. N. B. 1662, což značí Voršila Gambsová, abatyše kláštera Německá brána r. 1662. V té době byla postavena nová ohradní zeď klášterní a koupen Humpolecký dvůr i s 636 měř. 6 a polí i se zahradou.

R. 1667 (13. 10.)

Panství klášterské mělo tehdy 656 domů a to: celolanů, půllánů a čtvrtlánů 431, podsedků a domků 202, lhůtníků a vyhořelých 10, lhůtníků zahradníků 13. Pustých gruntů bylo 13, pustých čtvrtlánů a domků 42.

R. 1668

Dne 12. března 1668 zachvátil Tišnov požár, jemuž padlo za obět 64 domů, fara, kostel, radnice, škola, 2 obecní dvory, panský dům a dvůr Humpolecký.

R. 1669

Voršila Gambsová, abatyše, prodala klášterskému hejtmanu Jáchymu Nábíngrovi v Tišnově výsadní dům zv. „Koválovský“, větším dílem zpustlý, se vším příslušenstvím i s hájkem na Klucanině za 130 zl. rýnských a zároveň osvobodila jej i jeho potomky ode všeho poddanství, od vydržování vojska, daní k městu, od soudnictví městského. Z kotlů vinopalných povolen jemu poloviční plat a desátek z celého lánu prominut. I kdyby městečko svá privilegia ztratilo, jeho potomci měli je podržeti.

R. 1674

K tišnovskému panství patřily: Tišnov, Nezamyslice, Bosonohy, Komín, Něm. Kynice, Lomnička, Borač, Štěpánovice, Předklášteří, Drahonín, Olší, Újezd, Lubné, Skryje, Horní Loučky, Dolní Loučky, Rohozec, Hájek, Jamné, Hradčany, Všechnovice, Svatoslav, Střemchoví, Řikonín, Jilmoví, Nová Ves Tišn., Březina, Drásov, Šerkovice, Bukovice, Železné, Ochoz, Bělč, Brumov, Unín, některých vesnic jen část.

R. 1677

Tišnovští podali stížnost na abatyši u Bedřicha, hraběte z Oppersdorfu, král. hejtmana kraje brněnského, že jim byla zvýšena kontribuce z 655 zl. na 1.590 zl., které městečko nestačí zaplatiti, že by byli nuceni domy své opustiti a s prázdnyma rukama odejiti. Žádali hraběte, aby jejich stížnost předložil tribunálu.

R. 1679

Z Turecka byl na Tišnovsko zavlečen mor, jemuž zde podlehl mnoho lidí.

R. 1687

Kláster žádal císaře Leopolda I. o vrácení statků Selve a Balyradu, které byly r. 1249 darovány klášteru, ale ve 14. století od Turků zabrány. Statky tyto byly však již v držení jeptišek trnavských, takže žádosti jejich nemohlo být vyhověno.



PO LETECH 1621 AŽ 1668

Kresba Karla Formánka, která je součástí Kroniky města Tišnova

R. 1707

V Tišnově vyhořelo 53 domů, dále škola, radnice, obecní dům, fara a střecha kostela sv. Václava.

Kláster tišnovský koupil od augustiniánského kláštera u sv. Tomáše v Brně, resp. od dědiců Podstatských dvůr v Železném za 3.000 zl.

Ve zbytku dnešního čísla ještě krátce nahlédneme na zápisy z roku 1964.

Volby

Nejvýznamnější vnitrostátní politikou událostí roku byly volby do všech stupňů zastupitelské soustavy, které se konaly v neděli 14. června. Rada MNV vytvořila ve městě pět okrskových komisí, které zajišťovaly nerušený průběh voleb. Volební urny byly umístěny na radnici, v zemědělské škole, v základní devítileté škole na Smíškově ulici, v mateřské škole U Borovičků a v národní škole v Tišnově II. Celoměstská místní volební komise pracovala ve složení: Antonín Stejskal (nar. 1923), předseda; Josef Růžička (nar. 1917), místopředseda; Rostislav Dozbaba (nar. 1926), tajemník; Miroslav Drbal (nar. 1900), Viktor Zajíc (nar. 1913), Františka Salajková (nar. 1926), Žofie Zelinková (nar. 1923), Anna Habartová (nar. 1924), Josef Otruba (nar. 1920). Ve volebních seznamech bylo v Tišnově zapsáno celkem 5.074 voličů. Voleb se zúčastnilo 5.060 voličů, tj. 99,7 %. Z toho bylo odevzdáno 5.044 platných hlasů, z nichž 5.041 bylo pro navržené kandidáty Národní fronty. Ze zvolených 48 poslanců národního výboru je 38 mužů a 10 žen. 32 poslanci jsou členy KSČ, jeden poslanec členem Československé strany lidové a 15 bezpartijních. Členy ČSM jsou dva poslanci. Podle zaměstnání je 11 dělníků, 24 příslušníků pracujících inteligence, ostatních povolání 13 poslanců. Průměrný věk je 43 roky.

Změna názvu MNV

Podle usnesení Jihomoravského krajského národního výboru v Brně dne 16. června 1964 nese MNV v Tišnově označení Městský národní výbor v Tišnově.

NAPSALI JSME PŘED 50 LETY

53. díl ÚNOR 1975

Václav Seyfert



Také březnové číslo Tišnovského kulturního zpravodaje mělo v roce 1975 obvyklých dvanáct stránek. Bylo věnováno Mezinárodnímu dni žen, památce významných osobností, ale také přírodě, sportu a současnosti.

S LÁSKOU A VDĚČNOSTÍ

Paní Vlasta Šanderová ve svém materiálu vzpomíná na nedávno zesnulou garderobiérku Zdeňku Deněfovou, dobrou duši Karasova divadla. Divadlem žila od dětství, stejně tak v Sokole, kam ji přivedla rodová tradice. Každou divadelní hrou žila vždy v různých podobách celá rodina. „Deněfovi rádi vítali přátele ve svém pohostinném domě na Družstevní ulici,“ píše autorka. „Tam jsme mohli poznat, jak je Zdeňka vzdělaná: v mládí hrála na piano a učila se francouzsky, uměla pročitěně recitovat, velmi mnoho četla a ráda o svých dojmech z knih diskutovala. Ve velkém kolektivu myslila především na to, jak být užitečná. V divadelním souboru pomáhala jako nápověda, šatnářka a později jako garderobiérka, účastnila se všech zkoušek, představení a zájezdů a konala práci sebevšednější, když jí bylo zapotřebí... Za první republiky pečovala o zlepšení životních podmínek tišnovských starců a stařenek.“

PROPAGÁTOR MYŠLENKY SLOVANSKÉ VZÁJEMNOSTI

Článek ke 110. výročí úmrtí JUDr. Jana Dvořáčka napsal Dr. Karel Fic. Uvádí v něm mimo jiné: „Jan Dvořáček je trvale zapsán v knize českých dějin, především na stránkách zachycujících revoluční rok 1848, jímž vrcholila významná etapa pokrokového národního hnutí. Volbou za místopředsedu sboru československého na památném slovanském sjezdu v červnu 1848 v Praze vrcholil Dvořáčkova politická činnost započatá již na studiích gymnázia v Brně, kde u něho zájem o věci národní probudili učitelé, především Dominik Kinský. Jako prokurátor slovanského národa na vídeňské univerzitě a později přední účastník národního ruchu v Jednotě česko-moravsko-slezské si získal veliké zásluhy o národní hnutí české i slovanské. Své politické stanovisko vyjádřil v r. 1848 „Přátelským psaním z Vídně do Tišnova“. Dvořáček se zajímal



Na titulce březnového čísla 1975 byla koláž z fotografií A. Dostála, M. Loskota, J. Ptáčka a F. Vavříny

také o slovanský lidový život a nářečí. Cestoval po slovanských zemích, pobýval v Rusku, Polsku a Srbsku, kde propagoval slovanskou myšlenku.“

KRÁLOVA JESKYNĚ

Odborné povídání o dalších osudech Královy jeskyně dodal Tišnovskému kulturnímu zpravodaji promováný biolog Jan Himmel. Ve svém materiálu píše: „Protože jsou důvodné předpoklady, že v těsné blízkosti Královy jeskyně leží další zatím neobjevené partie a protože se teoreticky předpokládá spojitost této jeskyně s jeskyní Pod křížem, bylo komisí navrženo zintenzivnit speleologický výzkum a průzkum tohoto území. Tento průzkum je navrován na dobu 1–2 a měl by předcházet vlastnímu projektu zpřístupnění. Speleologická sekce DK ROH KSB, která se spolu se svými tišnovskými členy sdruženými

ve Speleologickém kroužku při Podhoráckém muzeu zabývá výzkumem tišnovského krasu, sama na tak obtížný úkol jen na základě dobrovolné a zájmové činnosti stačit nebude! Na tento otvírkový speleologický průzkum bude třeba uvolnit finanční částky na zaplacení brigádníků–kopáčů...“

JEŠTĚ K TIŠNOVSKÉ ATLETICE

Materiál je doplněním dvoustrany, která byla zveřejněna v předcházejícím ročníku zpravodaje. „Z průkopníků atletiky je třeba vzpomenout ještě dvou všestranných borců,“ píše se tu. „Jindřich Kocián patřil k těm prvním a nejnadanějším, má velký podíl na vybudování atletické dráhy u sokolovny. Rudolf Kappel, výškař a desetibojař, se k tišnovským nadšencům připojil později... Na tišnovské jedenáctiletce se kolem roku 1954 našla parta sportovců, kteří se atletice věnovali rozhodně víc než jen v rámci předepsaných osnov. V. Tichý, M. Šváb, M. Novotný, Z. Jaskulka a další se zúčastňovali okresních i krajských soutěží. Nejlepších výkonů dosahovali Tichý ve skoku o tyči (302 cm) a Šváb v běhu na jeden kilometr (2:44,0). Z mráčku však dlouho nepršelo; po maturitě se nenašli žádní následníci a s atletikou byla opět nadlouho veta.“

O DALŠÍM VE STRUČNOSTI

Počátkem roku se v Doubravníku rozloučili s ředitelem Augustinem Škorpikem. Místní organizace ROH a SSM si pochvalují dobrou vzájemnou spolupráci. V hlavním historickém článku píše Miloslav Trmač o baronu Mundym a tišnovském klášterním velkostatku. Podnebné poměry Tišnovska zmapoval v rámci svého cyklu Leoš Malec. Cvičenci se i v Tišnově připravovali na celostátní spartakiádu. V sále sokolovny koncertovalo Kvarteto města Brna, v sále na Mlýnské měla zelenou Poetická kavárna. V kině se hrálo pár filmů, které by příznivce zaujaly i dneska – například Viscontioho Smrt v Benátkách nebo francouzský film Šakal.



Ilustrativní snímek tišnovského sanatoria z r. 1903. Pohlednice byla vydána nákladem N. a I. Pokorných

SVRATKA

VODNÍ TOKY NA TIŠNOVSKU XI.

Vladimír Vecheta

Svratka, čarokrásná řeka i temný proud, pohánějící po staletí mlýny i hamry, turbíny i myslí básníků. Živá tepna kraje, největší tok východní části Českomoravské vrchoviny protíná Tišnovsko severojižním směrem a odvádí na Brněnsko vodu všech místních potočků, které se do jejího údolí sbíhají jako prsty do dlaně.

Statistické údaje

Svratka je největší a nejvýznamnější vodní tok Tišnovska a celé oblasti severozápadní Moravy. Přitéká na Tišnovsko od severu a směrem od SSZ na JJV protéká celým regionem. Jako hlavní sběrný tok tak se svými přítoky odvodňuje celou oblast jak východní části masívu Křižanovské vrchoviny, tak většinu Hornosvratecké vrchoviny. Na dolním toku pak Brněnskou vrchovinu a Dyjsko-svratecký úval.

Délka celého toku od pramenů po ústí je **173,9 km** a plocha povodí **7112,8 km²**. Délka toku na Tišnovsku mezi Nedvědicí a Veverskou Bítýškou je **29,6 km** (mezi říčními kilometry 68 a 97,6).



Pramen Svratky u Cikháje

Hydrologicky i topograficky registrovaný pramen se nachází v hloubi Žďárských vrchů na k.ú. **Cikháj** v okrese Žďár nad Sázavou, asi 2 km V od obce v nadmořské výšce cca **776 m** (49.6437853N, 15.9992933E). Svůj tok končí deltovitým **soutokem s řekou Jihlavou a Dyjí** ve Střední novomlýnské nádrži u Pouzdřan (48.9099336N, 16.6074831E) v nadmořské výšce 175 m.

Prameny historické a současné

Svratka počíná svůj tok v pramenné oblasti **Žďárských vrchů**, jižně od Žákovy hory, mezi Křivým javorem a Fryšavským kopcem. Pramen označený v současnosti kamenem za počátek řeky je 50 m od lesní silnice **mezi Cikhájem a Fryšavou**. Daleko známější je ovšem **Stříbrná studánka** na okraji pralesa Žákovy hory, cca 1,5 km severněji od současného pramene. Dodnes ozdobena betonovou skulpturou na paměť vyhlášení CHKO Žďárské vrchy v roce 1970. Za třetí významný pramen řeky se bere potůček **Břimovka** od hájovny Blatky, 3,5 km východněji.

Jméno a jeho původ

O původu názvu řeky **Svratky** známe dvě verze. První možností je odvození pojmenování ze staročeského slova „svortí“ – vinout se; pak by Swortka znamenala „vinoucí se řeka“. Možný je i germánský původ „Swarta“ – černá či tmavá řeka – podle barvy vody pramenící v rašeliništích. Z toho mohlo vzniknout české Svratka i německé Schwarza či Schwarzawa. Dodnes je ostatně v povodí řeky ještě hojně rozšířeno lidové pojmenování řeky **Švarcava**.

Cesta krajinou

Řeka Svratka protéká na své dlouhé cestě několika odlišnými typy krajiny. Zatímco horní polovina toku si razí cestu kaňony Hornosvratecké a Brněnské vrchoviny náležející k Českému masívu, dolní tok protéká širokou nivou Dyjsko-svrateckého úvalu náležející k Vněkarpatským sníženinám.

Na svém počátku opisují pramenné toky řeky téměř 3/4kruh okolo nejvyšších



Chodbínská borovice na vírské přehradě

Foto: Koruna Vysočiny

masívů Žďárských vrchů, když protéká na sever přes **Herálec**, na východ přes **Svratku** a na jih přes **Křižánky**. Zde tvoří její tok starou zemskou hranici mezi Čechami a Moravou. Náhorní krajinou přes Milovy, Březinu a Krásné dospěje až k dolnímu konci Telecí, kde teprve u **Borovnice** vstoupí do širokého říčního údolí. Zde také mění svůj východní směr toku na JJV a J, který sleduje až po ústí.

Klikatou cestu širokým údolím skončí v **Dalečíně**, když předtím mine **Sedliště, Jimramov, Strachujov a Unčín**. Od tohoto místa se říční tok propadá do hlubokého kaňonu tektonického zlomu, horské trhliny v Nedvědicke vrchovině, který Svratka proměnila ve své údolí až po Štěpánovice.



Přirozený tok řeky s ostrovy u Borače

Horní část kaňonu zatopily spolu s obcí **Chudobín** vody **vírské přehrady**. Od Víru teče Svratka opět volně skrz **Koroužné, Švařec, Štěpánov, Ujčov, Dolní Čepí, Nedvědicí, Černvín a Doubravník**. Poslední úsek proráží skalnatý prolom v místě zvaném Prudká a od Borače se ke Štěpánovicím, Předklášteří a Tišnovu údolí rozšiřuje do Tišnovské kotliny, kde řeka opouští vrchovinu a křižuje široký úval Boskovické brázdy.

Na cestě do jihomoravských rovin ji čekají ještě tři další prolomové úseky. Mezi **Březinou/Herolticemi** a **Veverskou Bítýškou** se prosmýkne pod masívem Sokolí. Znovu křížuje úval Boskovické brázdy a proráží hřeben Brněnské vrchoviny známou **Roklí**, dnes zatopenou **Brněnskou přehradou**. Několika



Svratka ve Štěpánovicích



Splav na Březině

Foto: Josef Permedla



Svratka pod Sokolími skalami

užšími místy protéká ještě v oblasti Brna od Bystrece přes Komín, Žabovřesky, Pisárky a Staré Brno, přičemž poslední skalnaté hrdlo představuje **Kamenný mlýn** a hradba Červeného kopce. Za ním se řeka vydává do širokého úvalu přes **Komárov**, **Heršpice**, **Modřice**, **Rajhrad** a **Židlochovice**, abychom jmenovali aspoň ty největší obce, až k soutoku s Jihlavou a Dyjí.

Zajímavosti

Svratka na své cestě přímo protéká zástavbou **32 obcí** a **12 čtvrtí** města Brna, kromě toho se dotýká katastrů 14 dalších obcí.

Její tok přehrazují **4 vodní nádrže**: rybník Svratku, vodní nádrž Vír (I.) určenou na pitnou vodu, vyrovnávací Vír II. a rekreační Brněnskou přehradu. Všechny tři přehrady mají i hydroelektrárny. Záměr další přehradní nádrže Borovnice u Krásného nebyl dosud realizován.

Řeka napájí řadu **náhonů** sloužící v minulosti i současnosti k pohonu mlýnů, elektráren nebo jinému průmyslovému účelu. Největší jsou Vojkovický



Údolí řeky pod Hraběcím stolcem u Víru

k úpravě vody ve Švačci a dále k vodotěm uživatelům obcí. Druhý podzemní tunel o délce 132 m vede vodu z přehrady Vír II. k hydroelektrárně pod masívem Pyšolce. Význam těchto vodních děl sleduje na Žďársku **Vodohospodářská naučná stezka**.

Regulace toku postihla Svratku na řadě míst, zejména v oblastech s hustší zástavbou, a v bezlesé krajině na jih od Brna. Přesto má na několika úsecích stále charakter přírodního toku, který vtiskuje krajině vysokou ekologickou hodnotu. Nejcennějšími



Soutok Svratky a Jihlavy na ústí do Novomlýnských nádrží

Foto: S Nadhledem

a Modřický, na Tišnovsku pak u Veverské Bítýšky, v Březině nebo do bývalé papírny v Prudké.

Nejvýznamnější vodní stavbou související se Svratkou představuje **Vírský oblastní vodovod**. Zásobuje pitnou vodou z vírské přehrady část Žďárska a především širší Brněnsko. Voda je vedena podzemními štolami od přehrady

jsou úseky přirozeně meandrující řeky ve Žďárských vrších (**přírodní rezervace Meandry Svratky u Milov**), na Tišnovsku pak meandrující úsek mezi Černvírem a Doubravníkem, soutěska v Prudké, **říční ostrovy** u Borače a **Mlýnsko** u Tišnova. ■

Foto: Vladimír Vecheta

Pivovar Tišnov získal zlato a bronz v soutěži Pivní koruny

Na prestižní soutěži České a moravské pivní koruny jsme obhájili bronz pro náš pivovar a k tomu získali zlato pro naši jedenáctku.

Na konci loňského roku se v Praze konalo vyhlášení výsledků soutěže České a moravské pivní koruny 2024. V soutěži o nejlepší pivovar ČR jsme opět získali bronzovou korunu. Mezinárodní porota soutěže navíc udělila cenu za nejlepší čepované pivo v kategorii ležák 11° pivo Tišnovanka z našeho pivovaru. Tento úspěch je pro nás potvrzením, že když pivo vaříte s láskou a poctivě z těch nejlepších ingrediencí, tak to lidé včetně odborníků ocení.

V rámci pivních soutěží v ČR se navíc jedná o skutečně výjimečné klání. Jde totiž o jedinou tuzemskou akci zařazenou mezi deset nejprestižnějších evropských soutěží, kterým poskytuje záštitu a podporu EBCU – největší evropský svaz konzumentů piva. Soutěže se účastní pivovary všech velikostí.

Závěr roku 2024 se pro nás nesl také ve znamení Trhů sociálních podniků. Náš pivovar spadá do kategorie sociálních podniků mimo jiné i proto, že většina našich zaměstnanců

patří mezi osoby znevýhodněné na trhu práce. Díky trhům spojujícím podobné podniky jsme tak naše pivo představili na akci v Poslanecké sněmovně ČR a poté i na nádvoří televizních studií na Kavčích horách, kde byly trhy současně vánočního večírku České televize.

Nejen vítěznou Tišnovanku, ale i další piva z Pivovaru Tišnov můžete objednávat v našem e-shopu, nebo je ochutnat čerstvě načepovaná v pivnici Krček Pub.

Těšíme se na vás!



VÝKUP AUTOVRAKŮ

VYVRAK

ZA NEJVYŠŠÍ CENY ZA AUTOVRAK !!!

- odvoz zdarma
- doklad o eko likvidaci



+420 731 04 04 05 | www.vyvrak.cz

JARNÍ SLUNCE PROBOUZÍ MOTÝLY

Josef Permedla

Obvyklé teplé počasí začátkem jara probudí první motýly. Na přelomu jara a léta můžeme vidět motýlů nejvíce. Všimneme si jich na rozkvetlé louce, ale setkáme se s nimi v lesích, mokřadech nebo na skalách. Žijí tedy jak v nížinách i na horách. Vývojová stádia nalezneme na bylinách, stromech i pod zemí. Motýli se byli schopni do určité míry přizpůsobit novým podmínkám v přírodě tak jako ostatní hmyz. Změnou klimatu někteří migrují, jiní vymírají, což má negativní dopad na opylování rostlin. Přes tuto skutečnost je nutné upozornit, že motýly v naší krajině musíme chránit. Je třeba tedy o tuto krajinu pečovat.

Jarní slunce probudí ze zimního spánku celou řadu motýlů, babočku admirál, paví oko, kopřivovou, osikovou, sítkovanou, bodlákovou a babočku bílé C. Tito motýli jsou převážně nádherně zbarvení, pokud složí křídla, jsou neviditelní. Babočky se potulují krajinou a hledají vhodná místa ke slunění, k sání vody a nektaru.

Babočka osiková – *Nymphalis antiopa*, lidově **černopláštník**, je motýl rozšířený po celém území, patří k naší největší babočce. Žije samotářsky. Vybral jsem ji proto, že je méně známým motýlem na Tišnovsku a je velice plachá. Většinou ji spatříme na kraji lesa, lesních pasekách, ale také u vodních toků. Zdržuje se v korunách stromů a za potravou slétá na zem. Její křídla dosahují rozpětí až sedm centimetrů. Tedy krásu tvoří rozpětí křídel a bar-

vy. Horní strana křídel má tmavě hnědou barvu a úzký žlutý okraj s drobnými modrými skvrnkami. Méně nápadná je spodní strana, šedohnědě zbarvená.

Samičky kladou vajíčka na větvičky olše, brízy, jilmu, osiky, vrby a topolu. Z nich se líhnou housenky, které jsou zbarveny černě s řadou červených bodů s trny, bílými chloupky po celém těle. Dalším stádiem je kukla, po vylíhnutí pak atraktivní motýl. ■



Babočka osiková

Foto: Josef Permedla

ZELENÁ OBEC ROKU SPOUŠTÍME 3. ROČNÍK SOUTĚŽE

Kateřina Dudášová

Z iniciativy obcí a měst v Česku vzniká **každým rokem řada zajímavých projektů** a aktivit v environmentální oblasti – ať už se zabývají využitím místních zdrojů, úsporami energií, obnovitelnými zdroji nebo technologiemi šetrnými k životnímu prostředí. Tyto projekty a aktivity jsou hodné podpory, a proto ČSOB letos již potřetí organizuje pod záštitou ministra životního prostředí Petra Hladíka a ve spolupráci s Hospodářskými novinami soutěž **Zelená obec roku** se záměrem **představovat udržitelné fungování obcí**.

Soutěž je otevřena všem obcím, které jsou aktivní a inovativní v odpovědném a udržitelném rozvoji. Soutěže se mohou zúčastnit **vesnice, městyse i města**. Stačí, aby **starostka či starosta** (případně jiný zastupitel obce) vyplnil jednoduchou online přihlášku na odkazu www.csob.cz/zelena-obec-roku.



Porota u přihlášených obcí posoudí zejména jejich **dlouhodobé vize**, inovativnost, ekonomickou smysluplnost nebo **zapojení** občanů. A zaměřuje se rovněž na energetické **úspory**, ekologičtější způsoby **vytápění**, využívání obnovitelných zdrojů **energie**, výsadbu **zeleň**, instalaci vegetačních střech a fasád nebo zodpovědný **vztah k přírodě**.

Vítězné obce získají titul Zelená obec roku a finanční výhru pro svůj rozvoj. Celkem pořadatelé mezi výherce **rozdělí 1,3 milionu Kč** a k tomu speciální poukazy.

Mezi cíle soutěže konkrétně patří:

- Vybrat a ocenit inspirativní obce angažující se v oblasti E (environment) a S (social).
- Inspirovat další obce k realizaci vlastních řešení na základě sdílení best practise.
- Podpořit vznik nových šetrnějších projektů v sektoru municipalit, měst a obcí.

Zvláštní cenu Sociální počin roku ve výši 100 000 Kč včetně Poukazu získá **inspirativní počin**, který podporuje **komunitní sounáležitost**, a to bez rozlišení velikosti obce. Máte-li nějaký takový počin, rozhodně jej uveďte v přihlášce.

Přihlášky jsou **otevřené od 13. ledna do 23. března 2025**. Slavnostní vyhlášení vítězů proběhne **5. června 2025** na konferenci **Udržitelná budoucnost obcí**.

V předchozích ročnících si cenu Zelená obec roku vysloužil středočeský Kamýk a východomoravský Hostětín mezi obcemi do 1 000 obyvatel, Černovice na Vysočině a Slavičín na Zlínsku u obcí nad 1 000 obyvatel.

Přihlaste svou obec a ukažte, jak přispíváte k ochraně naší země a inspiraci ostatních! ■

POSTNÍ NEDĚLE

MALÝ SLOVNÍČEK TRADIČNÍCH POJMENOVÁNÍ

Vladimír Vecheta

Postní období se odpočítává od **Popeleční středy**. Ta vždy připadá na čtyřicátý den před Velikonocemi, letos tedy na **5. březen 2025**. Radovánkám býval konec, zabijačkové dobroty vystřídal brambory, kroupy, hrách, čočka a začalo období půstu, střídmosti, rozjímání, očistění se od hříchů a také příprav na Velikonoce. **Šestero nedělí** v době půstu má podobně jako svatební výročí zvláštní jména, opředená dalšími pověstmi a zvyky.

Popeleční středa

Popeleční středa bývala a pro mnohé dodnes je dnem přísného půstu, kdy si lidé připomínali pomíjivost pozemského života. Světí se popel z ratolestí, posvěcených minulý rok na Květnou neděli, a kněz pak v kostele věřícím udělá na čele tímto popelem křížek, takzvaný popelec, se slovy „Pamatuj, že prach jsi a v prach se obrátíš.“ Naši předkové navíc obalili Popeleční středu řadou doporučení: nesmělo se příst a šít, štípat dříví ani drát peří. Kdo by neposlechl, toho by pokousaly blechy, nenesly by mu slepice, kulhaly krávy, len na poli by sežraly žáby a podebíraly by se prsty.

1. neděle postní – Černá nebo Liščí

(9. března 2025)

První postní neděle po Popeleční středě se jmenuje **černá**. Jméno si vysloužila díky černým šatům, do kterých se oblékaly v tento den ženy vzhledem k nastávajícímu půstu.

Na některých místech se této neděli říkalo **liščí**. Příčinou byly postní precíčky, posypané mákem a solí. Maminky je pekly v noci, aby to děti nevěděly,



Preclík na liščí neděli

pak je věšely na stromy v zahradách, aby potomkům namluvíly, že je tam poztrácela liška. V zahradě se děti pomodlily, snědly preclíky a další rok je prý nikdy nebolely zuby.

2. neděle postní – Pražná

nebo **Sazometná** (16. března 2025)

Tato druhá postní neděle má své jméno podle jednoho z postních jídel, nazývaného „pražmo“. **Pražmo** je starodávný postní pokrm z nedozrálých naklíčených zrn obilí, z upražených i neopálených klasů. Z tohoto pražma se také připravovala polévka „praženka“. Jinak se v domácnostech smýčilo, bílilo, uklízelo a mylo a odtud vznikl přídomek „sazometná“.



Pražmo

3. neděle postní – Kýchavná

(23. března 2025)

Třetí neděle postní je nazývána po **kýchání** a lidé si kdysi prý navzájem přáli, aby nekýchali, neboť se mělo za to, že kýcháním začíná mor. Tak se zrodila známá reakce při kýchnutí: „Pozdrav (tě) Pán Bůh.“ Zároveň se ale tvrdilo, že kdo na Kýchavnou neděli kýchne třikrát za sebou, bude celý rok zdravý, díky přesvědčení, že kýchání čistí hlavu. K tomu se užívala celá řada rostlinných prostředků podporujících kýchnutí. Tento zvyk ostatně přežívá dodnes např. v podobě šňupacího tabáku. V jiném kraji by vám zase přísahali, že pečlivé počítání kýchanců vám ten den prozradí, kolik roků ještě budete žít, a jinde zase počet kýchnutí prozrazoval, za kolik let umřete.

4. neděle postní – Družebná, Středopostní nebo Růžová

(30. března 2025)

V pořadí 4. postní neděli nazývali „družebadná“ nebo „družbadlnice“. Někde také „středopostní“, neboť tvořila pomý-



Družebné koláče

slný střed čtyřicetidenního půstu. Jinde zas „růžebnou“ nebo „růžovou“, protože tato barva v kostelech střídá fialovou postní barvu, nebo „leatere“, radostnou. Každopádně měla tato neděle výsadní postavení: půst mohla na krátkou chvíli přerušit zábava. Mládež se scházela na návších a každý s sebou přinesl něco dobrého k snědku. V domácnostech se pekly plněné koláče zvané družbance, chodívало se na návštěvy (ženich s družbou do domu, kam chtěl o pomlázce přijít na námruvy), děti vítaly jaro.

5. neděle postní – Smrtná neděle

(6. dubna 2025)

Pátá neděle postní má temný název, ale je plná veselí a radosti. Ze vsi se totiž vynáší slaměná Smrtka, někde zvaná Mařena, Mořena, smrtholka, Morena či Čaramura. V okamžiku, kdy loutka ze slámy shoří anebo sletí do potoka, skutečně začíná jaro.

Poslední (6.) postní neděle – Květná

(13. dubna 2025)

Neděle nazývaná také Palmare, Beránková či Palmová oslavuje památku vjezdu Krista do Jeruzaléma, kde ho lid vítal zelenými palmovými ratolestmi. U nás palmy nerostou, a tak jejich roli převzaly jívové proutky zvané kočičky. Ty se na Květnou neděli světi v kostele, aby se napřesrok spálily na popel.

Květnou nedělí začíná **pašijový týden** s Modrým pondělím, Šedivým úterým, Škaredou středou, Zeleným čtvrtkem, Velkým pátkem, Bílou sobotou a Nedělí velikonoční. ■



Kočičky na Květnou neděli

MĚSTSKÉ
KULTURNÍ
STŘEDISKO
TIŠNOV

Promítání
a následná diskuse

Kalužníček

muzikál

VLASY



(Hair), USA 1979 | režie: Miloš Forman

Diskusi vede:

Jaromír Blažejovský z Ústavu filmu a audiovizuální kultury FF MU

Moderuje: Jarka Vykoupilová



sobota **29. března 2025**
od 18 hodin v Kině Svratka





Občerstvení za dobrovolný příspěvek a pokladna k dispozici od 17 hodin. Jste zváni!

Předprodej vstupenek TIC Tišnov a online na www.mekstisnov.cz

Benefiční akce na podporu Lesního rodinného klubu na Tišnovsku Kalužníček

CYKLUS KŘÍŽOVEK – FILMY NATÁČENÉ NA PERNŠTEJNĚ (2)

V tomto roce je náš křížovkářský cyklus věnován českým a slovenským filmům natáčeným v areálu hradu Pernštejn. První tajenkou v každé křížovce je název příslušného filmu, druhou pak jméno a příjmení jednoho z herců nebo hereček, kteří v tomto filmu účinkovali. Za každou vyluštěnou tajenku získává soutěžící po 1 bodu (maximálně tedy dva za jednu křížovku). Vyhodnocení celého cyklu bude provedeno až po jeho skončení v úvodním dvojčísle roku 2026.

	OSMIVESLICE	PLÁTĚNÉ OBYDLÍ	MÍŠENEC BĚLOCHŮ A INDIÁNU		PLŽ	ZKR. AUTOMOTO-KLUBU	CHEM. ZN. RADIA	ŽÁDOSTIVÉ MSTY		FRANCOVKA	ŠKODLIVÝ MOTÝLEK	INSTALOVAT	RÁKOSOVÝ POROST
2 X 4				OSOBNÍ KOUZLO ROVNĚŽ (ZASTARALE)					KAPROVITÁ RYBA DĚLITELNÝ DVĚMA				
DRUHÝ DÍL 2. TAJENKY													
TALEK							DVOULITROVÁ NÁDOBA NA PIVO 1. TAJENKA						
ANTAL (DOMÁCKY)						HELE NEODBORNÍK					PŘEDLOŽKA BRÁTR (NÁREČNĚ)		
	ŠVÉDSKÝ HOKEJOVÝ KLUB	ŘÍMSKY 999 ARZE			NEOBRATNÝ ŠPALKOVÝ ŮL					DUCH CITOSLOVCE CHECHOTU			
ŘÍMSKY 1600				PEČÍNKA SNĀŘ (SLOVENSKY)					CHRTŮM VLASTNÍ KAMSI (BÁSNICKY)				
ZKR. OKRESNÍHO VÝBORU			ZÁVAZEK VRKAJÍCÍ					PAPOUŠEK NUŽE				PRVNÍ DÍL 2.TAJENKY	OBYVATEL PRAHY
ZVLÁŠTNÍ LESNÍ ŠELMA									ZKR. PRO TRIMEPRANOL OBLAST				
OBEHRÁT						DAREBÁK SPZ OKR. ZLÍN					EVROPAN STEPNÍ PTÁK		
	BABIČKA (NĚMECKY)	CHEM. ZN. KRYPTONU DRUŽSTVO			ZKR. ZÁVODNÍHO VÝBORU SLONÍ ZUBY			ŽIVOČIŠNÉ TUKY DŘÍVE					
MUŽSKÉ JMÉNO				VIDEOKLIP (ZKRÁCENÉ) OD (NĚMECKY)					FIRN R (FONETICKY)				
MEDVÍDEK						ITALSKÉ MĚSTO (VÝROBA HOUSLÍ)							
MĚŇAVKY						OBYVATEL EVROPY							

Znění všech tajenek pošlete nejpozději **do 12. března 2025** na adresu noviny@kulturatishov.cz.

Správná rozluštění tajenek z minulého čísla jsou následující: **Jak se budí princezny, Vladimír Menšík**

Autoři: *Martin Sebera, Václav Seyfert*

MĚSTSKÁ KNIHOVNA TIŠNOV DOPORUČUJE

Z NOVINEK:

**Dvořáková, Petra:****Věřil jsem, že to musí jít lepší cestou**

Jak překročit hranice nemožného? A proč jsme světová špička v léčbě dětské leukémie? Knižní rozhovor spisovatelky Petry Dvořákové s profesorem Janem Starým se obrací k nejdůležitějším momentům jeho života — od studia medicíny přes osudová setkání až po klíčová rozhodnutí, která vedla k zásadním zvratům v léčbě dětské leukémie u nás.

**Arazimová, Lenka:****Jak dědeček zachránil trolejbus**

V muzeu v pražských Střešovicích obdivují malí i velcí tramvaje, autobusy, a dokonce trolejbus. Jenže chybělo málo a tenhle nádherně červený Praga

TOT 303 by rezivěl a zarůstal křovím kdesi za humny. Naštěstí ho vypátral děda Honza a postaral se, aby opět zářil krásou jako téměř před stoletím, kdy se poprvé rozjel ulicemi hlavního města...

STOJÍ ZA PŘEČTENÍ:

**Gijsemans, Ben: Hubert**

Hubert, introvertní muž středního věku, žije v Bruselu, ale nikdy si tam nezvykl. Každý víkend navštěvuje muzeum starého a moderního umění a hledá útěchu v obrazech. Jedna prostá příhoda pak dokáže jeho uzavřeným světem pořádně otřást... Hubert je jednou z těch krásných knížek, ve kterých se téměř nic neděje a vůbec to nevádí.

**Dvořáková, Petra: Julie mezi slovy**

Ahoj, jmenuji se Julie a je mi deset. Naši se nedávno rozvedli a my teď s tátou a Elou máme novou rodinu... Na pozadí krátkých příběhů kniha přináší výklad řady pojmů, které ze světa dospělých pronikají do světa dětí. Julie mezi slovy se dotýká tématu rozvodu rodičů a rozpadu rodiny i vytváření citových vazeb k novým partnerům rodičů a jejich dětem.

Pro dětského čtenáře otvírá naději na vyrovnání se s jednou z nejbolestnějších zkušeností dětství.

KINO SVRATKA DOPORUČUJE

Filmový muzikál VLASY

Také znáte písničky, které vás provází životem a rádi se k nim vracíte? Anebo filmový příběh? I když jste ho v každém období vnímali jinak, stále Vám má co dát? **Filmové zpracování muzikálu Vlasy Miloše Formana** může být jedním z nich. Kromě samotného prožitku je na tomto díle pozoruhodný i jeho historický kontext.

Promítání v Kině Svratka je naplánováno na sobotu **29. března** jako **benefiční akce na podporu Lesního rodinného klubu Kalužnický**. Večer zahájí v 18 hodin moderátorka Jarka Vykoupilová (Český rozhlas Brno) a Jaromír Blažejovský z Ústavu filmu a audiovizuální kultury FF MU. Oba nás provedou i následnou diskusí po ukončení projekce a krátké přestávce.

A jaká je souvislost mezi promítáním filmu pro dospělé a podporou lesní školky pro děti od 3 do 7 let? Oba spojuje oslava svobody. Svobody, která není bezbřehá a má své jasné hranice.

Aktuální informace k akci můžete sledovat na:

**THE LEGEND OF LUNETIC****ČR / Divadlo / Hudební**

Divácky nejuspěšnější inscenace pražského Divadla NoD – The Legend of Lunetic, kterou na domovské scéně zhlédlo již téměř 10 000 diváků, míří ve spolupráci s Aerofilms na jediný večer do kin. Tvůrčí duo Janek & Natálka v ní oživilo legendární skupinu Lunetic a vytvořili unikátní příležitost, jak si připomenout dospívání



ozdobené ledvinkami a šustákovkami na pozadí divokých devadesátých let. Přímý přenos do kin po celé České republice a na Slovensku proběhne v neděli 2. 3. 2025 od 19.30.

MOŘE NA DVOŘE**ČR / Komédie**

Film „Moře na dvoře“ je o tom, jak se zachováme, když se nám z moře života, které si myslíme, že nám zbývá, stane pouhá louže.

Snímek, který vás dobře naladí.

MNICHOV 1972**USA / Drama**

Mnichov 1972 je věrnou a dramatickou rekonstrukcí události, která zásadně ovlivnila běh nejen mediálních dějin. Díky týmu televize ABC svět v přímém přenosu prožíval útok palestinských teroristů na izraelské sportovce na mnichovské olympiádě.

JAK SE NÁM TO MOHLO STÁT**ČR / Komédie**

Po pětadvaceti letech od legendárních Pelíšků konečně znovu v kinech rozehrají Miroslav Do-

nutil a Bolek Polívka pořádnou komedii. Ve filmu, který nám ukáže, že ty největší rozdíly mezi lidmi mohou být zdrojem humoru a inspirace. Zkrátka – své předky si nevybíráme...

QUEER (Filmový klub)**ITA / USA / Drama**

50. léta minulého století. Američan William Lee (Daniel Craig) tráví své dlouhé dny osaměle v rozpálených uličkách Mexico City. Jeho život se ale mění, když potká Eugena. Mladý student v něm zažehne novou vášeň, ale Williamova láska s sebou nese i spoustu nejistot a otázek. Luca Guadagnino přichází s moderní filmovou adaptací světoznámého románu Williama S. Burroughse.

KINO ZA POLOVIC:**Já a můj terapeut**

(FR/dab.)

Zlatovláska

(ČR)

Paddington v džungli

(USA/dab.)

B OSOBNOSTI

VĚDA, LÉKAŘSTVÍ

Prof. MUDr. JIŘÍ BERAN, CSc.

* 21. 2. 1960, Brno



Ředitel a vedoucí lékař Centra očkování a cestovní medicíny v Hradci Králové. Vedoucí samostatného výukového pracoviště tropické a cestovní medicíny Institutu postgraduálního vzdělávání ve zdravotnictví v Praze.

V letech 1975–79 studoval na tišnovském gymnáziu. Dále studoval ve Vojenském lékařském a výzkumném doškolovacím ústavu a na Lékařské fakultě Univerzity Karlovy v Hradci Králové, kde promoval v roce 1985. V roce

1988 absolvoval základní atestaci z hygieny a epidemiologie. V období 1990 až 93 působil jako odborný asistent katedry epidemiologie Vojenské lékařské akademie Jana Evangelisty Purkyně, přičemž v roce 1992 obhájil dizertační práci a složil nástavbovou atestaci z epidemiologie. V roce 1994 složil základní atestaci z lékařské mikrobiologie, téhož roku se habilitoval a byl zvolen prorektorem školy pro vědu, výzkum a zahraniční kontakty, jímž zůstal do roku 1997.

V roce 1994 se Beran začal zabývat vývojem očkovacích látek, zejména proti chřipce, lymfické borelióze nebo klíšťové meningoencefalitidě. Od roku 1997 se zabývá problematikou cestovního lékařství, ve Společnosti infekčního lékařství byl zvolen předsedou Sekce tropického a cestovního lékařství, jímž zůstal do roku 2005. Působil rovněž jako zástupce naší republiky ve Federaci evropských společností tropického lékařství. V roce 2000 se začal zabývat studiem obzvláště virulentních nákaz, jako je ebola nebo antrax. Několik let průběžně pobýval v tropických oblastech.

V prosinci 2001 odešel z vojenské lékařské akademie do zálohy a téhož roku se stal ředitelem Centra očkování a cestovní medicíny v Hradci Králové. V červenci 2002 jej prezident Havel jmenoval profesorem v oboru epidemiologie. Založil a v letech 2002–08 vedl obdobné centrum při Klinice infekčních nemocí Fakultní nemocnice Hradec Králové. Stal se též vedoucím Samostatného výukového pracoviště tropické a cestovní medicíny Institutu postgraduálního vzdělávání a po roce 2009 vyučoval na Ústavu epidemiologie 2. lékařské fakulty Univerzity Karlovy v Praze-Motole.

MUDr. Beran je autorem a držitelem licence na Mezinárodní očkovací průkaz, je členem lékařské komise Českého olympijského výboru. Jako první zformuloval myšlenku pro vznik Sérové banky Armády České republiky. Je hlavním autorem šesti monografií s tematikou očkování, chřipky a cestovní medicíny. Dvě monografie byly odměněny cenou. Celkově se podílel na více než 130 zahraničních publikacích.

B ARCHITEKTURA

SECESE, HISTORISMUS

BROŽOVA VILA

Tišnov, Riegrova 323

Riegrova třída, o jejímž vzniku bylo rozhodnuto na konci 19. století, se stala velmi žádanou adresou pro výstavbu vil a letohrádků.

Dva sousední zahradní pozemky na této třídě zakoupil od tišnovských sokolů **František Brož**, spolumajitel stavební firmy z Uherského Hradiště, architekt železniční společnosti Osvalda Životského. Na obou pozemcích pak postavil podle vlastního projektu „*villy ve slohu cottagovém*“. Zatímco dům s č. p. 324 proslul jako Jarochova vila, ve stínu její popularity zůstala **Brožova rodinná vila** v méně okázalém měřítku, s č.p. 323, která byla dokončena v září **1907**.

Brožovy vily charakterizuje vysoká podezdívka z lomového kamene, rizality s hrázděnými patrovými štíty, členité valbové střechy, věže a dřevěné konstrukce verand. Typově vycházejí z ang-

lického venkovského domu, takzvaného **cottage**, který byl oblíbený v obytné zástavbě předměstských čtvrtí na přelomu 19. a 20. století v celé střední Evropě.

Dvoupodlažní vila je vybudována na nepravidelném půdoryse a pohodlném rozvržení místností. Dominantou je **polygonální schodišťová věž** vložená do rohové partie mezi uličním a bočním rizalitem, zakončená vysokou jehlancovitou střechou. Její protíváhu tvořila na druhé straně domu **dřevěná veranda**. Štíty a horní patro věže navrhl



architekt s **hrázděním** a budovu doplnil i štukovými dekoracemi.

Vstup do domu byl umístěn z boční strany. Vešlo se jím do chodby, jejíž součástí je polygonální hala ve věži. Největší pokoj navazující na verandu měl okna do ulice. Směrem do zahrady se nacházela kuchyně a další obytná místnost. Další pokoje jsou v prvním patře, jež je přístupné vřetenovým schodištěm.

Krátce po stavitelově smrti v roce 1909 prodala jeho manželka Adalberta dům brněnskému obchodníkovi Jindřichu **Barvičovi**, bratrovi vlastníka prvního českého knihkupectví a vydavatelství v Brně.

Ke konci 20. století bylo nutné řešit statické poruchy vnitřních konstrukcí a stav západního štítu poškozeného při bombardování Tišnova za 2. světové války. Bylo přistavěno schodiště a vznikl také nový vstup do zahrady. Při rekonstrukci interiérů vznikl i nový balkon. Přesto si vila svou podobu z počátku 19. století zachovala.

Vila je v soukromém vlastnictví a není veřejnosti přístupná.

Zdroj: www.tamtisnov.cz

ATLETICKÉ REKORDY 2024 OKRESU BRNO-VENKOV

Martin Sebera



Na konci roku 2024 byla nově vydána sbírka atletických rekordů okresu Brno-venkov. A v něm je hned **10 tišnovských atletů** a jejich výkonů. Přinášíme jejich přehled, a to v kategoriích mužů a žen.

Disciplína	Výkon	Jméno	Místo	Datum
MUŽI				
100 m	11,36	Robin Doležel	Nová Včelnice	4. 8. 2007
150 m	17,61	Josef Filla	Praha	20. 1. 2007
200 m	22,78	Josef Filla	Olomouc	25. 5. 2008
400 m	50,97	Jiří Berka	Hodonín	10. 6. 2007
800 m	1:57,31	Jiří Berka	Opava	16. 9. 2006
60 m překážek	8,33	Lukáš Pavelka	Olomouc	27. 1. 2013
110 m překážek	15,75	Lukáš Pavelka	Hodonín	28. 6. 2008
200 m překážek	26,53	Lukáš Pavelka	Vyškov	8. 10. 2011
400 m překážek	57,96	Robin Doležel	Hodonín	19. 5. 2007
1 000 m	2:59,88	Robin Doležel	Olomouc	27. 1. 2007
1 500 m	4:20,62	Petr Ondroušek	Praha	15. 2. 2004
Sprinterský trojboj (60 m-100 m-200 m)	2040 (7,62-11,97-23,83)	Robin Doležel	Přerov	1. 5. 2007
Tyč	380	Lukáš Pavelka	Uherské Hradiště	17. 9. 2011
Trojkok	13,18	Lukáš Pavelka	Uherské Hradiště	22. 5. 2010
Koule 7,26 kg	12,37	Lukáš Pavelka	Olomouc	26. 1. 2013
Sedmiboj (60 m, dálka, koule, výška, 60 m překážek, tyč, 1 km)	3717 (7,68-624-9,55-1,77-9,27-2,61-3:29,01)	Martin Sebera	Olomouc	28. 1. 2006
ŽENY				
60 m	7,47	Hana Blažková	Ostrava	25. 2. 2023
100 m	11,76	Hana Blažková	Praha	20. 7. 2023
150 m	18,54	Hana Blažková	Kolín	22. 9. 2019
200 m	24,25	Hana Blažková	Tábor	30. 7. 2023
300 m	40,37	Hana Blažková	Brno	11. 9. 2019
100 m překážek	16,95	Michaela Jurčáková	Brno	10. 6. 2007
200 m překážek	29,95	Aneta Seberová	Ostrava	4. 6. 2022
400 m	59,49	Aneta Seberová	Ostrava	25. 2. 2023
400 m překážek	1:06,38	Petra Seberová	Hodonín	5. 6. 2004
Sprinterský trojboj (60 m-100 m-200 m)	2 617 (7,83-12,50-25,33)	Hana Blažková	Třebíč	4. 6. 2020
Oštěp	31,19	Michaela Jurčáková	Hodonín	19. 6. 2007
Sedmiboj (100 m překážek, výška, koule, 200 m, dálka, oštěp, 800 m)	3907 (17,10-1,51-8,11-28,10-486-28,63-2:30,37)	Petra Seberová	Olomouc	9. 10. 2005

SPORTOVCI MĚSTA TIŠNOVA ROKU 2024



Město
Tišnov



Slavnostní vyhlášení nejlepších sportovců a týmů proběhne **26. března 2025 v 17.00 hod.**
v **Kině Svratka** | Moderátor **Petr Zakopal**, v programu vystoupí tišnovská skupina **Divočáci**.



**SRDEČNĚ VÁS
ZVEME –
VSTUP VOLNÝ.**

**Bez starostí, bezpečně
a s maximálním
ziskem!**



realitní makléřka Anita Musilová, tel: 739 602 788, email: makler@anitamusilova.cz

Jak probíhá spolupráce s makléřem?

1. Osobní setkání a analýza situace

Spolupráce začíná setkáním, kde si ujasníme potřeby, cíle a představy. Zjistíme vaše priority, zda je důležitý rychlý prodej nebo dosažení nejvyšší ceny. Zohledníme i vaše specifické požadavky, jako jsou právní otázky či zachování klidu během procesu.

2. Stanovení tržní ceny

Jednou z klíčových služeb je odborný tržní odhad ceny nemovitosti. Vyhneme se nebezpečnému podhodnocení, ale i příliš vysoké ceně, která by mohla prodej zbytečně zkomplikovat.

3. Příprava nemovitosti na prodej

Zajišťujeme profesionální prezentaci vaší nemovitosti - od atraktivních fotografií přes přípravu nemovitosti (tzv. home staging) až po tvorbu kvalitní inzerce, která osloví správnou cílovou skupinu.

4. Právní servis

Prodej nemovitosti vyžaduje řadu právních dokumentů. Ve spolupráci s právníky zajistíme přípravu všech smluv, kontrolu právního stavu nemovitosti a přepis na katastru. Vy se tak nemusíte obávat žádných komplikací.

5. Bezpečný průběh obchodu a podpora až do konce

Kladu velký důraz na bezpečnost - od prověření zájemců až po zajištění aby finance byly uloženy na jistotním účtu a celý obchod probíhal férově. Spolupráce nekončí podpisem smlouvy. Pomohu Vám s předáním nemovitosti a případnými kroky s odhlášením energií.

Zkušený odborník je klíčem k vašemu klidu a úspěšnému obchodu



Domov sv. Alžběty – domov pro seniory
Nelepeč - Žernůvka, Žernůvka 12, 666 01 Tišnov
www.dosa.cz

PŘIJME
na hlavní pracovní poměr (nebo na DPČ, DPP)

PRACOVNÍKA PŘÍMÉ OBSLUŽNÉ PÉČE
do nepřetržitého provozu

Požadujeme:

- zodpovědnost
- pracovitost a flexibilita
- pečlivost a spolehlivost
- diskrétnost, empatii
- schopnost týmové spolupráce

Nabízíme:

- práci v příjemném kolektivu a pracovním prostředí
- po zkušební době osobní ohodnocení a měsíční odměny
- 25 dnů dovolené
- zvýhodněné stravování
- příspěvek na penzijní připojištění

Nástup možný dle dohody.

Podrobnější informace získáte na tel: 549 411 526 kl. 113 nebo 104,
Mobil: 605 932 750, 723 716 454, životopisy zasílejte na email:
reditel@dosa.cz, primapece@dosa.cz.

VÍŠ CO CHYBÍ TVÉMU TĚLU A BUŇKÁM? JE TVÉ TĚLO PŘEKYSELENÉ?

Nehádej co tvoje tělo potřebuje,
nepolykej co třeba
ani nepotřebuješ



NECH SE OSKENOVAT

Přístroj skenuje
270 frekvencí
vašeho těla

Stačí pár minut a máš jasno,
zda ti chybí Céčko, Béčko, Děčko...?

Skenování přístrojem iTOVI
+ 20 minut konzultace ZDARMA

Místo: Lomnička 163

Rezervujte si svůj čas, nutné se předem objednat
Tel. 603 155 798

KAM V TIŠNOVĚ za sportem

	Datum	Čas	Utkání nebo název akce	Místo	Organizuje	
tenis	So	1. 3.	9.00	Wilson Cup, turnaj v minitenisu	hala Ostrovec	SK Tenis Tišnov
basketbal	So	1. 3.	9.00, 10.30	SKB Tišnov – Tygři Brno, dívky U11	ZŠ Smíškova	SKB Tišnov
basketbal	So	1. 3.	9.00, 11.00	SKB Tišnov – BK Velké Meziříčí, hoši U17	hala SSK Tišnov	SKB Tišnov
basketbal	So	1. 3.	12.30, 14.00	SKB Tišnov – Sokol Babice, hoši U12	ZŠ Smíškova	SKB Tišnov
basketbal	So	1. 3.	13.15, 15.15	SKB Tišnov – BBK Blansko, dívky U15	hala SSK Tišnov	SKB Tišnov
basketbal	Pá	7. 3.	20.00	SKB Tišnov – Podolí B, muži	hala SSK Tišnov	SKB Tišnov
basketbal	So	8. 3.	9.00, 11.00	SKB Tišnov – Žabiny Brno C, dívky U17	hala SSK Tišnov	SKB Tišnov
tenis	So	8. 3.	9.00	Wilson Cup, turnaj třídy C mladšího žactva	hala Ostrovec	SK Tenis Tišnov
tenis	Ne	9. 3.	9.00	Wilson Cup, turnaj třídy C mladšího žactva	hala Ostrovec	SK Tenis Tišnov
tenis	Po	10. 3.	9.00	Wilson Cup, turnaj třídy C mladšího žactva	hala Ostrovec	SK Tenis Tišnov
basketbal	Pá	14. 3.	18.30	SKB Tišnov – VSK VUT Brno, ženy	hala SSK Tišnov	SKB Tišnov
basketbal	Pá	14. 3.	20.10	SKB Tišnov – SK Žabovřesky, muži	hala SSK Tišnov	SKB Tišnov
tenis	So	15. 3.	9.00	Wilson Cup, turnaj v babytenisu	hala Ostrovec	SK Tenis Tišnov
basketbal	So	15. 3.	9.00, 11.00	SKB Tišnov – Sokol Židlochovice, dívky U15	hala SSK Tišnov	SKB Tišnov
fotbal	So	15. 3.	15.00	AFK Tišnov – Moravan Lednice, muži	hřiště Ostrovec	AFK Tišnov
stolní tenis	So	15. 3.	16.00	TTC Koral Tišnov B – Orel Silůvky, muži	ZŠ Smíškova	TTC Tišnov
futsal	So	15. 3.	18.00	ASM Dolní Loučky – Technika Brno	hala SSK Tišnov	ASM D.Loučky
stolní tenis	Ne	16. 3.	10.00	TTC Koral Tišnov B – Sokol Olšany, muži	ZŠ Smíškova	TTC Tišnov
basketbal	Pá	21. 3.	20.00	SKB Tišnov – BBK Jundrov, muži	hala SSK Tišnov	SKB Tišnov
tenis	So	22. 3.	9.00	Wilson Cup, turnaj třídy B dorostenek	hala Ostrovec	SK Tenis Tišnov
fotbal	So	22. 3.	12.45, 15.00	AFK Tišnov – Moravan Lednice, st. a ml. dorost	hřiště Ostrovec	AFK Tišnov
tenis	Ne	23. 3.	9.00	Wilson Cup, turnaj třídy B dorostenek	hala Ostrovec	SK Tenis Tišnov
tenis	Po	24. 3.	9.00	Wilson Cup, turnaj třídy B dorostenek	hala Ostrovec	SK Tenis Tišnov
tenis	So	29. 3.	9.00	Wilson Cup, turnaj třídy C staršího žactva	hala Ostrovec	SK Tenis Tišnov
fotbal	So	29. 3.	9.00, 10.45	AFK Tišnov – FK Hodonín B, st. a ml. žáci	hřiště Ostrovec	AFK Tišnov
basketbal	So	29. 3.	9.00, 12.00	SKB Tišnov – Skokani Brno B, TJ Třebíč, hoši U12	ZŠ Smíškova	SKB Tišnov
basketbal	So	29. 3.	9.30, 11.30	SKB Tišnov – Vysočina Jihlava, hoši U17	hala SSK Tišnov	SKB Tišnov
fotbal	So	29. 3.	15.00	AFK Tišnov – Tatran Rousínov, muži	hřiště Ostrovec	AFK Tišnov
házená	Ne	30. 3.	9.00	Turnaj v miniházené	hala SSK Tišnov	Házená Tišnov
tenis	Ne	30. 3.	9.00	Wilson Cup, turnaj třídy C staršího žactva	hala Ostrovec	SK Tenis Tišnov
fotbal	Ne	30. 3.	15.00	AFK Tišnov B – Sokol Zakřany, muži	hřiště Ostrovec	AFK Tišnov
tenis	Po	31. 3.	9.00	Wilson Cup, turnaj třídy C staršího žactva	hala Ostrovec	SK Tenis Tišnov

Změna programu vyhrazena. Aktuálně sledujte webové stránky klubů či vývěsky u sportovní haly.

**TIŠNOVSKO
– MAGICKÁ BRÁNA VYSOČINY****24. 2. – 30. 4. 2025**
po–pá 8.00–17.00 hod.
Galerie Na schodech
Bezručova 21, Tišnov

Unikátní výběr krajinářských fotografií Tišnovska vystavuje Roman Janusz. Zachycuje nevšední krásu našeho regionu – úchvatné přírodní scenérie Brány Vysočiny, krásu pomíjivého okamžiku i netradiční pohledy z nadpozemské perspektivy.

**FOTOGRAFIE V PŘEDSÁLÍ KINA****1. 3. – 30. 4. 2025**
Kino Svatka
Brněnská 152, Tišnov

V březnu a dubnu předsálí tišnovského Kina Svatka zaplní FOTOGRAFIE Z ARCHIVU Miloše a Josefa Bučka. Výstava je součástí celoročního cyklu Klubu přátel fotografie Tišnov.

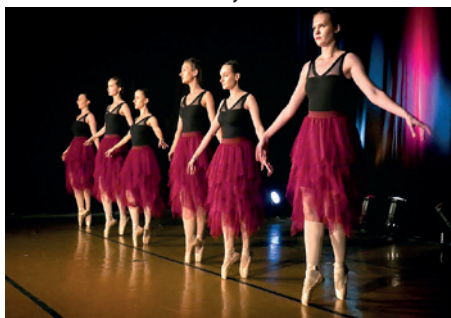
**TANEČNÍ KONCERTY ZUŠ 2024****3. 3. – 30. 4. 2025**
po–pá 8.00–17.00 hod.
Galerie Na schodech
Bezručova 21, Tišnov

Na konci května roku 2024 se veřejně prezentoval taneční obor ZUŠ Tišnov. Miroslav Pálka se pokusil ve fotografiích zachytit jejich profesionalitu a jedinečnou, srdečnou atmosféru několika tanečních koncertů.

**JAK PODPOŘIT
SOUROZENECKÉ VZTAHY****4. 3. a 25. 3. 2025**
17.00–19.30 hod.
RC Studánka, Tišnov

Zveme vás na cyklus dvou seminářů s psychologkou Mgr. Elen Sejrkovou zaměřený na podporu sourozeneckých vztahů. Nejprve se zaměříme na vztah rodiče a dítěte v raném věku. Vysvětlíme si, jak děti v tomto věku vnímají svět a jak reagují, co potřebují a kde jako rodiče děláme nejčastěji chyby. Na druhém setkání navážeme dynamikou sourozeneckých vztahů u mladších i starších dětí. Více na www.studanka-tisnov.cz.

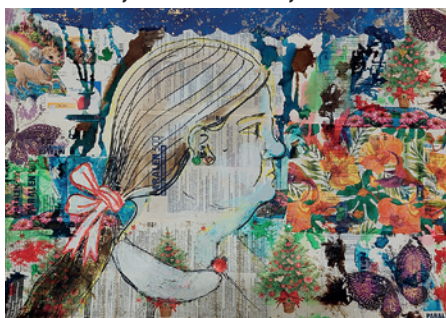
**VÝTVARNÝ KURZ
OBRAZEM DO NITRA DUŠE****čtvrtek 6., 20., 27. 3. 2025**
16.30–18.30 hod.
GJJ, Brněnská 475, Tišnov

Výtvarná sebepoznávací dílna s prvky arteterapie. Pro zkušené výtvarníky i pro zájemce bez předchozích výtvarných zkušeností, od 18 let. Pestrá nabídka výtvarných technik a experimentů (automatická kresba, strukturální malba „smejkák“ – experimentální akvarel, pastel, koláž, land – art, body – art aj.). Sebepoznání skrze výtvarnou tvorbu. Relaxace a imaginace. Lektorka: Mgr. Andrea Bakalová – zkušená arteterapeutka, kunsthistorička. Cena: 300 Kč za dílnu vč. veškerého materiálu. Registrace na: denisa.tchelidze@kulturatishnov.cz.

**JARNÍ DĚTSKÁ BURZA
– prodejní den****11. 3. 2025, 9.00–17.00 hod.**
Sokolovna, Drbalova 274, Tišnov

Přijďte si nakoupit jarní a letní oblečení, obuv, kočáry, sportovní potřeby, hračky, knížky a další věci pro děti od 0 do 15 let a také oblečení a potřeby pro těhotné a kojící maminky. Za pár kaček nakoupíte prima věci od tišnovských maminek. Burzu organizuje Rodinné centrum Studánka. Více na www.studanka-tisnov.cz.

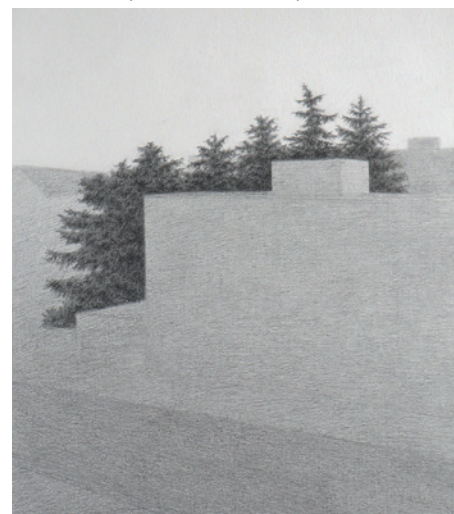
**VERNISÁŽ VÝSTAVY OKOLO
– Pavel Kytner, Matěj Lipavský****14. 3. 2025, 17.00 hod.**
GJJ, Brněnská 475, Tišnov

Zveme Vás srdečně na zahájení výstavy věnované tématu pohledu současných umělců na zobrazování krajiny. Představíme nadějnou grafiku nejmladší generace Pavla Kytnera z nedalekého Doubravniku a etablovaného malíře krajináře Matěje Lipavského z Prahy. Přijďte se podívat na jejich dialog o blízkém vztahu ke krajině ve výstavě připravené kurátorkou Radkou Kaclerovou.

**RELAXACE A IMAGINACE****19. 3. 2025, 18.00–19.30 hod.**
RC Studánka, Tišnov

Přijďte si odpočinout po náročném pracovním vyčerpání! Relaxační metody přinášejí pocitu osvěžení, uklidnění a štěstí. Tyto pozitivní pocity neprožívá jenom mysl, ale celé tělo. Relaxace a imaginace probíhá v malém počtu účastníků pod vedením psychologky Mgr. Hany Pelčákové Kubecové. Více na www.studanka-tisnov.cz.

**JAK SI UŽÍT BÝT MÁMOU****21. 3. 2025, 16.00–19.00 hod.**
RC Studánka, Tišnov

Zveme ženy na setkání s psycholožkou Mgr. Kateřinou Žalčíkovou, kde se budeme ladit na naši mateřskou roli a hledat cesty, jak si toto životní období co nejvíce užít a zjednodušit. Podíváme se na nejčastější důvody mateřského vyhoření a způsoby, jak mu předcházet. Budeme se také učit společně více zpomalit, zastavit se a být s dítětem tady a teď bez velkého spěchu a stresu. Více na www.studanka-tisnov.cz.

**GEOMETRIE A ŽIVELNOST****Sobotní výtvarná dílna
pro děti i dospělé**
22. 3. 2025, 9.00–11.00 hod.
GJJ, Brněnská 475, Tišnov

Staňte se scénografy města! Budeme vytvářet krajinu a městské prvky pomocí papíru a barev a hledat jejich vzájemné přesahy a hranice. Dílna je určena pro děti i dospělé, doporučené vstupné je 50 Kč. Rezervace na: denisa.tchelidze@kulturatishnov.cz.

**JAK NA SAMOVYŠETŘENÍ PRSU****24. 3. 2025, 10.00–11.00 hod.**
RC Studánka, Tišnov

Zveme vás na setkání v úzkém kruhu zaměřené na nácvik samovyšetření prsu. Průvodkyní a lektorkou bude Silvie Kadlecová, Belliska s osobní zkušeností. K dispozici bude i trenažér, tzv. prsní fantom. Udělejte si pohodově dopoledne a věnujte čas sami sobě a svému zdraví! Více na www.studanka-tisnov.cz.

**CISTERCIÁCKÁ KRAJINA****27. 3. 2025, 16.00 hod.**
Podhorácké muzeum
Porta coeli, Předklášteří

Mgr. Petr Hudec (NPÚ) představí cisterciáckou krajinu Velehradu s přesahy ke klášterní krajině Porta coeli. Vstupné je 30 Kč.

INZERCE

**Sport- Vysocina.cz****Kola, elektrokola****Prodej, servis****Prodejna: Komenského 1066,
Předklášteří
tel. 734706330****Výprodej loňských modelů:****LEADER FOX****pells**VÝROBNÍ ZÁVOD
TIŠNOV-ŽELEZNÉ**TRADIČNÍ ČESKÝ VÝROBCE
VITAMINOVÝCH DOPLŇKŮ
A NÁPOJŮ CAPRI-SUN****PRACUJTE V MÍSTĚ BYDLIŠTĚ
NEZTRÁCEJTE ČAS DOJÍZDĚNÍM****mechanik – seřizovač**

- do třísměnného provozu
- nástupní mzda v závislosti na vaší praxi a zkušenostech 36 000–40 000 Kč
- nástupní bonus 30 000 Kč

Benefity: roční docházkový bonus 18 000 Kč, 5 týdnů dovolené, nárůst mzdy po zaučení, po jednom roce smlouva na dobu neurčitou a další

Staňte se součástí našeho týmuVíce informací na www.vitar.cz/kariera
tel.: 577 644 709 | e-mail: personalni@vitar.cz

KAM V TIŠNOVĚ přehled akcí v Tišnově a okolí

	Datum	Čas	Akce	Místo	Organizuje
	2. 3.	14.00–17.00	Masopustní orelský karneval	sokolovna	Orel jednota Lomnice
	2. 3.	16.00–17.30	Přednáška Josef Jambor – Nové objevy	Galerie Josefa Jambora	GJJ
	5. 3.	18.00–19.30	Stárnutí v lehkosti a beze stresu a bolesti? Jak na to...	Sadová 1413, Předklášteří	BALANCE INSTITUT, z. s.
	7. 3.	20.00–23.00	Circus Ponorka	Krček Pub	Krček Pub
	7. 3.	20.00–23.00	Společenský ples městyse Lomnice	sokolovna	Orel jednota Lomnice
	13. 3.	17.00–18.00	Besídka žáků	Sál ZUŠ Tišnov	Základní umělecká škola Tišnov
	19. 3.	18.30–20.00	Jarní koncert na Radnici	Radnice Tišnov	Základní umělecká škola Tišnov
	19. 3.	19.30–21.00	KPH – Ivana Švestková, Marek Švestka, Martin Krajíček	Velký sál, Městské kulturní středisko Tišnov	MěKS Tišnov
	20. 3.	19.00–21.00	Komedie o komikovi	Kino Svatka	MěKS Tišnov
	26. 3.	14.00–15.20	Písničky ze starých časů Včera, dnes a zítra	Knihovna Penzionu Tišnov, Králova 1742	deTOX
	26. 3.	18.00–19.30	Děje se to samo – vědomý přístup k životu a stárnutí	Sadová 1413, Předklášteří	BALANCE INSTITUT, z. s.
	27. 3.	17.00–18.00	Besídka žáků	Sál ZUŠ Tišnov	Základní umělecká škola Tišnov
	28. 3.	19.05–23.00	Bubnujeme Michaela Jacksona	Krček PUB	Základní umělecká škola Tišnov
	28. 3.	20.00–22.00	Zpěvuchtivé dámy	Orator, Lažánky 41	Kafé - Restaurant - Galerie



29. 11. 2024 – 2. 3. 2025	Tišnovsko Josefa Jambora a kresby z Babic	Galerie Josefa Jambora
14. 3.	Vernisáž výstavy Pavel Kytner, Matěj Lipavský	Galerie Josefa Jambora

KAM v Tišnově zobrazuje pouze akce zadané a uveřejněné organizátory do data uzávěrky na portálu Kultura v Tišnově a okolí – www.kulturatisnov.cz.

Druh akce:	výstava	divadlo	tanec	Organizuje:	Muzeum města	Podhorácké muzeum	Základní umělecká škola
	hudba	promítání	sport		Městská knihovna	MAS Brána Vysočiny	Centrum sociálních služeb
	přednáška	akce pro děti	ostatní		MěKS	RC Studánka	T. J. Sokol Tišnov
					Galerie J. Jambora	Inspiro	Ostatní

- | | | | | |
|-----|-------|--|---------|--|
| 4. | 9.00 | OSOBNOSTI SVĚTOVÉ MODERNÍ ARCHITEKTURY | SENIOŘI | Virtuální univerzita 3. věku uzavřený kurz pro přihlášené |
| 5. | 9.00 | 12 TIPŮ NA NEJKRÁSNEJŠÍ JARNÍ ČTENÍ | DOSPĚLÍ | Zájmové vzdělávání (nejen) pro rodiče s dětmi od 0 do 1 roku zdarma přihlášení nutné |
| 5. | 16.45 | PABĚRKY Z HISTORIE TIŠNOVSKA III. | DOSPĚLÍ | Univerzita volného času uzavřený kurz pro přihlášené |
| 7. | 12.00 | LEGO DUPLODOKUS: LEGOHRÁTKY PRO NEJMENŠÍ | DĚTI | Tvoření a hraní v Multimediální dílně pro děti od 3 let v doprovodu rodičů zdarma |
| 10. | 9.00 | JAK SI UŽÍT CESTOVÁNÍ S CHYTRÝM TELEFONEM | SENIOŘI | Seminář pro seniory zdarma přihlášení nutné |
| 11. | 9.00 | ACH, TA MOJE HLAVA! | DOSPĚLÍ | Trénování paměti uzavřený kurz pro přihlášené |
| 11. | 10.30 | ACH, TA MOJE HLAVA! | DOSPĚLÍ | Trénování paměti uzavřený kurz pro přihlášené |
| 12. | 9.00 | BOUDO, BUDKO! | DĚTI | Knižní klubík pro rodiče s dětmi od 1 roku do 2 let zdarma přihlášení nutné |
| 12. | 10.00 | BOUDO, BUDKO! | DĚTI | Knižní klubík pro rodiče s dětmi od 1 roku do 2 let zdarma přihlášení nutné |
| 12. | 16.45 | VRCHOL POZDNÍ GOTIKY ZA VLÁDY JAGELONCŮ II. | DOSPĚLÍ | Univerzita volného času uzavřený kurz pro přihlášené |
| 13. | 18.00 | PETRA DVOŘÁKOVÁ | DOSPĚLÍ | Autorské čtení, beseda a autogramiáda jedné z nejlepších autorek současnosti 150 Kč |
| 15. | 9.30 | VRBKY SE NÁM ZELENÁJÍ | DĚTI | Divadelní představení pro děti od 2 let 100 Kč |
| 18. | 9.00 | OSOBNOSTI SVĚTOVÉ MODERNÍ ARCHITEKTURY | SENIOŘI | Virtuální univerzita 3. věku uzavřený kurz pro přihlášené |
| 19. | 9.00 | KAMARÁD PRO MEDVĚDA | DĚTI | Knižní klubík pro rodiče s dětmi od 2 do 3 let zdarma přihlášení nutné |
| 19. | 10.00 | KAMARÁD PRO MEDVĚDA | DĚTI | Knižní klubík pro rodiče s dětmi od 2 do 3 let zdarma přihlášení nutné |
| 19. | 16.45 | PABĚRKY Z HISTORIE TIŠNOVSKA III. | DOSPĚLÍ | Univerzita volného času uzavřený kurz pro přihlášené |
| 20. | 18.00 | POHLED DO ŠÁLKU | DOSPĚLÍ | Přednáška Petra Siče na téma techniky zpracování čaje a našich bylin 50 Kč |
| 21. | 12.00 | LEGO TECHNOPOKUS: LEGOHRÁTKY PRO ŠKOLÁKY | DĚTI | Tvoření a hraní v Multimediální dílně pro děti od 8 let zdarma |
| 24. | 9.00 | JAK SI UŽÍT CESTOVÁNÍ S CHYTRÝM TELEFONEM | SENIOŘI | Seminář pro seniory zdarma přihlášení nutné |
| 25. | 9.00 | ACH, TA MOJE HLAVA! | DOSPĚLÍ | Trénování paměti uzavřený kurz pro přihlášené |
| 25. | 10.30 | ACH, TA MOJE HLAVA! | DOSPĚLÍ | Trénování paměti uzavřený kurz pro přihlášené |
| 26. | 16.45 | VRCHOL POZDNÍ GOTIKY ZA VLÁDY JAGELONCŮ II. | DOSPĚLÍ | Univerzita volného času uzavřený kurz pro přihlášené |
| 28. | 17.00 | KNIHOVNA JAKO TURISTICKÝ CÍL | DOSPĚLÍ | Knižní klub pro dospělé zdarma |

Březen – měsíc čtenářů

Celorepubliková akce na podporu čtenářství
3.–28. 3. 2025

Ještě nekončím

Výstava obrazů Dany Teinitzer
7. 3. – 30. 4. 2025

Na akce se budete moci přihlásit v knihovně
nebo přes web knihovny www.mktisnov.cz

BŘEZEN – MĚSÍC ČTENÁŘŮ 2025
Celostátní akce na podporu čtenářství
 Týden registrace zdarma
3.–7. 3. 2025



Vyzkoušejte si, jaké to je být čtenářem – na rok zdarma! Stačí se zaregistrovat v uvedeném termínu v tišnovské knihovně. Akce platí pro nové, dosud neregistrované čtenáře v dospělém i dětském oddělení.

PETRA DVOŘÁKOVÁ
13. 3. 2025 v 18.00 hodin

Autorské čtení, beseda a autogramiáda jedné z nejčtenějších autorek současnosti. Vstupné 150 Kč.

ČTENÁŘSKÁ AMNESTIE
17.–21. 3. 2025

Dlužíte knihovně za vypůjčené knihy a časopisy? Vraťte je v uvedeném termínu a my vám promineme veškeré upomínky a poplatky z prodlení.

HLEDEJ KNIHY V TERÉNU!
24.–28. 3. 2025

Každý den položíme tajně na různých místech v Tišnově jednu knihu pro dospělé a jednu knihu pro děti. Kdo je najde jako první, tomu budou patřit.

VIRTUÁLNÍ UNIVERZITA 3. VĚKU:
Osobnosti světové moderní architektury

4. a 18. 3. 2025 v 9.00 hodin
 Oddělení pro dospělé



Uzavřený kurz pro přihlášené

KNIŽNÍ KLUBÍK (NEJEN) PRO RODIČE S DĚTMI:
12 tipů na nejkrásnější jarní čtení

5. 3. 2025 v 9.00 hodin
 Oddělení pro děti a mládež



Vstup zdarma

Zájemové vzdělávání pro rodiče s dětmi do 12 měsíců, ale i pro všechny ostatní, kteří se zajímají o dětskou literaturu a chtějí (nejen) pro své děti to nejlepší. Máte-li doma miminko nebo i starší děti, vezměte je s sebou. Kapacita omezena, přihlaste se: www.mktisnov.cz.

UNIVERZITA VOLNÉHO ČASU:
Paběrky z historie Tišnovska III.

5. a 19. 3. 2025 v 16.45 hodin
 Oddělení pro dospělé



Uzavřený kurz pro přihlášené

JEŠTĚ NEKONČÍM

Výstava obrazů Dany Teinitzer

7. 3. – 30. 4. 2025, po, st, pá 8.00–18.00 hodin
 Oddělení pro dospělé

Vstup zdarma

Vernisáž se uskuteční v pátek 7. března 2025 v 15.00 hodin. Těšíme se na vás!

LEGO DUPLODOKUS: Legohrátky pro nejmenší

7. 3. 2025 od 12.00 do 16.30 hodin

Multimediální dílna

Vstup zdarma

Tvoření a hraní v Multimediální dílně pro děti od 3 let v doprovodu rodičů. Experimentujte, hrajte si a přitom si procvičujte jemnou motoriku.

JAK SI UŽÍT CESTOVÁNÍ S CHYTRÝM TELEFONEM

Seminář pro seniory

10. a 24. 3. 2025 od 9.00 do 13.00 hodin

Oddělení pro dospělé

Vstup zdarma

Je vám 65 a více let, chystáte se na cesty a chtěli byste co nejefektivněji využít svůj chytrý telefon? Připravili jsme si pro vás pár rad a tipů na to, co je dobré mít v telefonu, než odjedete za dobrodružství! Společně krok za krokem prozkoumáme aplikace, které vám pomohou cestovat snadněji a s větší jistotou. Předpokladem je základní užívání telefonu. Seminář je max. pro 10 zájemců, kteří si přinesou vlastní (dostatečně nabíjený) chytrý telefon. Přihlásit se můžete v otevírací době knihovny nebo po e-mailu: dagmar.koprivova@kulturatishnov.cz. Kurz je zdarma díky podpoře Nadace Vodafone v rámci projektu Digitální odyssea.

TRÉNOVÁNÍ PAMĚTI: Ach, ta moje hlava!

11. a 25. 3. 2025 v 9.00 a 10.30 hodin

Oddělení pro dospělé

Uzavřený kurz pro přihlášené



KNIŽNÍ KLUBÍK PRO BATOLÁTKA

S LENKOU KONKOLOVOU: Boudo, budko!

12. 3. 2025 v 9.00 a 10.00 hodin

Oddělení pro děti a mládež

Vstup zdarma

Program pro rodiče s dětmi od 1 roku do 2 let, ale klidně i pro jejich starší sourozence. Kapacita omezena, přihlaste se: www.mktisnov.cz.



UNIVERZITA VOLNÉHO ČASU:

Vrchol pozdní gotiky za vlády Jagellonců II.

12. a 26. 3. 2025 v 16.45 hodin

Oddělení pro dospělé

Uzavřený kurz pro přihlášené



PETRA DVOŘÁKOVÁ

Beseda se spisovatelkou

13. 3. 2025 v 18.00 hodin

Oddělení pro dospělé

Vstupné 150 Kč



Je jednou z nejlepších autorek současnosti a na konci února jí vychází nový román *Návrat*, který představí v tišnovské knihovně. Knihu si budete moci zakoupit a také nechat podepsat. Vstupenky na besedu seženete buď přímo v knihovně, nebo v Turistickém informačním centru Tišnov.

VRBKY SE NÁM ZELENÁJÍ

Divadelní představení pro děti a rodiče

15. 3. 2025 v 9.30 hodin

Oddělení pro děti a mládež

Vstupné 100 Kč



Pojďte spolu se sestřičkami Věrkou a Zorkou oslavit radostný příchod jara, protančit tradicemi od masopustu až po Velikonoce. Hraje Mikro-teatro z Brna. Představení je vhodné pro děti od 2 let. Začíná o půl desáté, ale dětské oddělení bude otevřené od 8 do 11 hodin. Vstupenky si, prosím, kupte předem v Městské knihovně Tišnov, dětská představení bývají vyprodaná.

KNIŽNÍ KLUBÍK PRO MRŇATA: Kamarád pro medvěda

19. 3. 2025 v 9.00 a 10.00 hodin

Oddělení pro děti a mládež

Vstup zdarma

Program pro rodiče s dětmi od 2 do 3 let, ale klidně i pro jejich starší sourozence. Kapacita omezena, přihlaste se: www.mktisnov.cz.



POHLED DO ŠÁLKU

Techniky zpracování čaje a našich bylin

20. 3. 2025 v 18.00 hodin

Oddělení pro dospělé, přednáškový sál

Vstupné 50 Kč



Technikami zpracování čaje a bylin vás provede Petr Sič, který pěstuje a vyrábí čaj v Gruzii.

LEGO TECHNOPOKUS: Legohrátky pro školáky

21. 3. 2025 od 12.00 do 16.30 hodin

Multimediální dílna

Vstup zdarma

Tvoření a hraní v Multimediální dílně pro děti od 8 let. Experimentujte, hrajte si a přitom si osvojte principy fyzikálních zákonů, síly a pohybu. S LEGO Education BricQ si užijete spoustu zábavy!

KNIŽNÍ KLUB PRO DOSPĚLÉ:

Knihovna jako turistický cíl

28. 3. 2025 v 17.00 hodin

Oddělení pro dospělé

Vstup zdarma

Řada knihoven u nás i v zahraničí patří mezi architektonické skvosty. Dáme vám tipy, kam vyrazit za nejkrásnějšími knihovnami v republice. Těší se na vás knihovnice Monika.



www.komplexnireality.cz



KOMPLEXNÍ REALITY

Profesionální realitní servis od roku 1997.



Vaši makléři pro **Tišnov a okolí...**

TRADICE	JISTOTA	PROFESIONALITA
 <p>Pronájem bytu 2+kk, Tišnov, Smetanova CP 75 m², volné ihned.</p> <p style="background-color: #f4a460; color: white; padding: 2px 5px;">^ Cena/měsíc včetně energií: 18.500,-Kč</p>	 <p>Pronájem bytu 2+kk, Doubravník, CP 61m², částečně zařízené, volné ihned.</p> <p style="background-color: #f4a460; color: white; padding: 2px 5px;">^ Cena / měsíc: 12.500,- Kč + 4.000,- Kč</p>	 <p>Prodej hrubé stavby RD 5+kk s garáží, Heroltice, CP poz. 671 m², ...</p> <p style="background-color: #f4a460; color: white; padding: 2px 5px;">^Cena včetně provize RK: 6,667.000,- Kč</p>
 <p>Prodej RD 3+1, Láznisko, Kuřim,, CP 303 m², uzavřený dvorek se zahrádkou, klidná část obce</p> <p style="background-color: #f4a460; color: white; padding: 2px 5px;">^Cena včetně provize RK: 4,560.150,- Kč</p>	 <p>Prodej stavebního pozemku, Lomnička, CP 690 m², IS u hranice.</p> <p style="background-color: #f4a460; color: white; padding: 2px 5px;">^Cena včetně provize RK: 3,270.000,- Kč</p>	 <p>Prodej pozemku ke stavbě RD, Březina u Tišnova, CP 800 m², IS v dosahu 30 m.</p> <p style="background-color: #f4a460; color: white; padding: 2px 5px;">^Cena včetně provize RK: 3,690.000,- Kč</p>

Rádi vám poskytneme profesionální realitní služby podložené **20letými zkušenostmi.**

Budova Komerční banky, I. patro, Komenského nám. 124, 666 01 Tišnov
 ☎ 549 410 321 ☎ 775 163 208 ✉ makler@komplexnireality.cz 🌐 www.komplexnireality.cz

Mgr. Milan Halouzka
 ☎ 776 077 842
 ✉ office@komplexnireality.cz

Bc. Jitka Míkulová
 ☎ 775 163 208
 ✉ makler@komplexnireality.cz

BcA. Aleš Cecava
 ☎ 734 202 434
 ✉ info@komplexnireality.cz

Místní firma s tradicí od roku 1997.

doctor  optic

KOMPLETNÍ DIOPTRICKÉ BRÝLE SE SLUNEČNÍM KLIPEM

pouze za 2990 Kč

Vyšetření zraku ZDARMA, bez čekání!

Možnost objednání online

Brněnská 185, 666 01 **TIŠNOV**, telefon: **774 732 713**
 email: tisnov@doctoroptic.cz

AKCE PLATÍ PŘI PŘEDLOŽENÍ LETÁKU!



 [DoctorOptic.cz](https://www.facebook.com/DoctorOptic.cz)

 [doctor.optic](https://www.instagram.com/doctor.optic)

 www.doctoroptic.cz

Akce platí od 1. 3. do 30. 4. 2025 na vybrané obruby a brýlové čočky.

Připojíme vás k internetu i tam, kde to jiní neumí.

Internet? Jedině Tlapnet!

I ve vašem městě 



Volejte **24/7 +420 606 606 035**
 nebo pište na info@tlapnet.cz



30 dní na vyzkoušení



podpora 24/7



sleva až 30% s předplatným



rychlost až 2 GB/s



výběr tarifů od 245 Kč



TV se zpětným přehráváním

www.tlapnet.cz

Bratři Ebenové



MĚSTSKÉ
KULTURNÍ
STŘEDISKO
TIŠNOV

31. 7. 2025
19.30 hod.

předprodej vstupenek TIC Tišnov a online na www.mekstisnov.cz

TIŠNOV
letní kino