TIŠNOVSKO

ČÍSLO 1 1991 – ROČNÍK XXII.

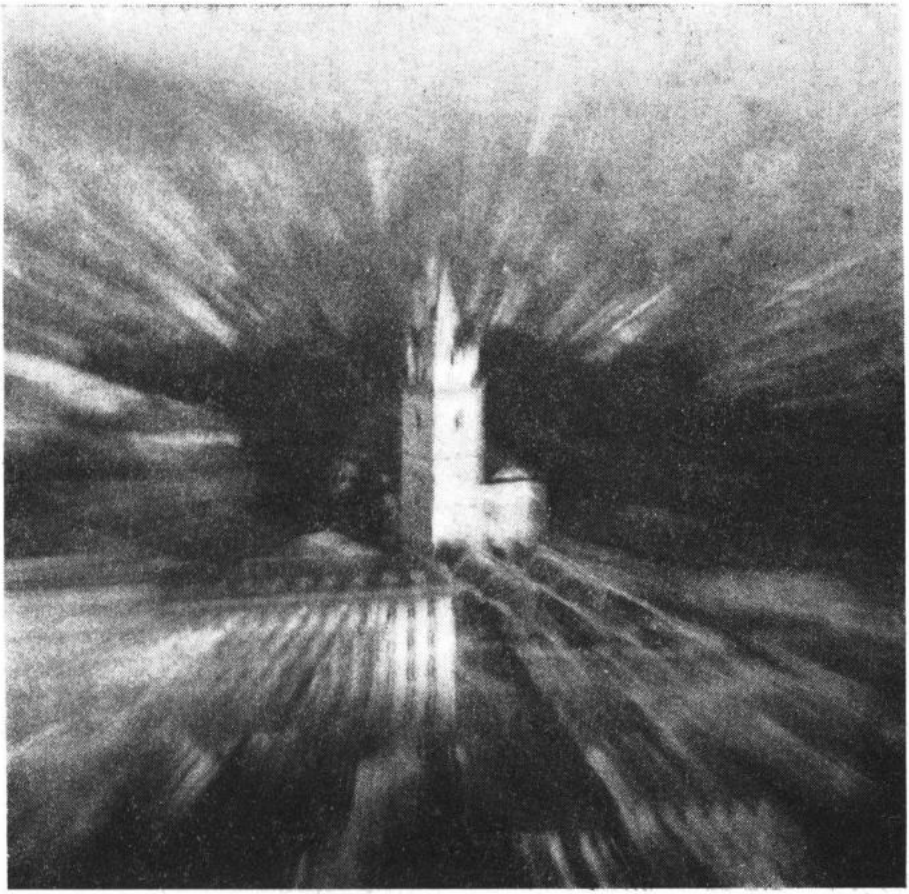

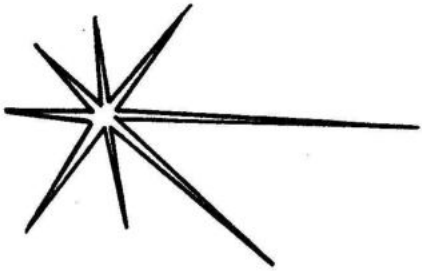

PF 1991

VOLBY 1990

V sobotu 24. listopadu 1990 proběhly i v našem městě volby do městského zastupitelstva. Na 21 místo člena městského zastupitelstva kandidovalo celkem 100 kandidátů sedmi volebních stran.

V seznamech voličů bylo zapsáno 6 214 občanů Tišnova (mimo Předteří), Pejškova, Jamného, Hajánek a Hájku. V osmi volebních místnostech odevzdalo obálky s vyplněnými kandidátkami 4 774 občanů, voleb se tedy v Tišnově zúčastnilo 76,8 % zapsaných voličů.

Po sečtení všech hlasů oznámila městská volební komise, že do městského zastupitelstva byli zvoleni tito kandidáti:

za Československou stranu lidovou

Ing. Marie Sendlerová, 36 roků, ekonomka, Tišnov, Osvobození 1664
Ing. Vladimír Tichý, 50 r., střelmistr, ul. Procházkova 193
Ing. Jan Kos, 38 r., technik, ul. Hanákova 112
Ing. Ilja Krejčí, 60 r., soukromý podnikatel, Jiráskova 593
Jiří Halouzka, 45 r., dělník, Smetanova 631

za sdružení nezávislých kandidátů — soukromých podnikatelů:

MVDr. Jiří Mouka, 48 r., veterinární lékař, Kukýrna 463
Ing. Oldřich Fiala, 34 r., stavitel, Smetanova 240

za Komunistickou stranu Čech a Moravy:

Jaroslav Komprs, 46 r., profesor, Jamborova 929
JUDr. Ivan Dospíšil, 39 r., poslanec FS, Za mlýnem 481
Zdeněk Melkes, 39 r., požární technik, Květnická 1628
PhDr. Karel Fic, CSc., 44 r., vědecký pracovník, Těsnohlídkova 1588

za Československou sociální demokracii a nezávislé kandidáty:

Josef Zavřel, 55 r., technik, Riegrova 335

za sdružení nezávislých kandidátů Tišnova:

Miloš Buček, 39 r., učitel, Na rybníčku 183
Jaroslav Kopáček, 37 r., vedoucí provozu, Osvobození 1666

za Občanské fórum:

Ing. Petr Fruhwirt, 56 r., zemědělský technik, Havlíčkova 1691
MUDr. Antonín Stalmach, 43 r., lékař, Kukýrna 47
PhMr. Jan Modrák, 39 r., lékárník, Květnická 1718
Jitka Veselá, 45 r., v domácnosti, Riegrova 321
Ing. František Wágner, 56 r., geodet, Máchova 907
Bohumil Kabeš, 44 r., učitel, Jamborova 928
Miroslav Pavlík, 50 r., ředitel školy, Hornická 1526

Současně bylo sděleno, že kandidáti jednotlivých volebních stran obdrželi tyto počty hlasů:

Československé strany lidové	19 828 hlasů,	to je 23,8 %,
sdružení nezávislých kandidátů — soukromých podnikatelů	7 340 hlasů	8,8 %
Komunistické strany Čech a Moravy	16 991 hlas	20,4 %.
Československé sociální demokracie a nezávislí kandidáti	5 148 hlasů	6,2 %,
strany zelených (1 kandidát)	1 097 hlasů	1,3 %,

sdružení nezávislých kandidátů Tišnova	7 450 hlasů	9,0 %,
Občanského fóra	25 328 hlasů	30,5 %.

Zvolení kandidáti dostali tyto počty hlasů:

ing. P. Fruhwirt 2 346 hlasů, to znamená, že jej volilo 49,1 % voličů, MUDr. A. Stalmach — 2 310 — 48,3 %, PhMr. J. Modrák — 1 837 — 38,4 %, ing. M. Sendlerová — 1 812 — 37,7 %, MVDr. J. Mouka — 1 705 — 35,7 %, J. Veselá — 1 630 — 34,1 %, ing. F. Wágner — 1 617 — 33,8 %, B. Kabeš — 1 579 — 33,0 %, ing. V. Tichý — 1 570 — 32,8 %, ing. J. Kos — 1 372 — 28,7 %, ing. I. Krejčí — 1 355 — 28,3 %. M. Pavlík — 1 307 — 27,3 %, J. Komprs — 1 242 — 26,0 %, J. Halouzka — 1 203 — 25,2 %, JUDr. I. Dospíšil — 1 178 — 24,6 %, Z. Melkes — 1 137 — 23,8 %, PhDr. K. Fic, CSc. — 1 108 — 23,2 %, M. Buček — 1 060 — 22,2 %, J. Kopáček — 1 040 — 21,7 %, ing. O. Fiala — 685 — 14,3 %, J. Zavřel — 604 — 12,6 %.

Z bývalých částí našeho města jsme dostali jen strohé seznamy zvolených členů obecních zastupitelství, a tak je zveřejňujeme v takové podobě, v jaké jsme je dostali, doplněné o další údaje, které se nám podařilo velmi nesnadno získat.

BŘEZINA

sdružení ČSŽ a ČSP	Karel Králík	42 r.	č. 76
	Božena Vojtová	41 r.	č. 49
	Jindřich Melichar	52 r.	č. 54
sdružení nezávislých kandidátů	Jiří Medek	37 r.	č. 83
	Miloš Burda	38 r.	č. 55
	MVDr. Jaromír Hejl	33 r.	č. 33
	Vladimír Koudelka	61 r.	č. 41

HEROLTICE

nezávislí kandidáti — sdružení hasičí a ČČK	Jan Koudelka	50 r.	č. 29
	Jaroslav Jůza	44 r.	č. 24
	Zdeněk Jůza	50 r.	č. 22
	Bronislav Martinka	45 r.	č. 1
	Zdena Blahoňovská	44 r.	č. 62
	Jarmila Janoušková	37 r.	č. 63
KSČM	Stanislav Marek	49 r.	č. 61

HRADČANY

Československá strana lidová	Lubomír Šimáček	51 r.	č. 46
Občanské fórum	Vlastislav Matýska	58 r.	č. 25
	Ladislav Medek	30 r.	č. 96
	Miloslav Jindra	35 r.	č. 150
	JUDr. Karel Volný	26 r.	č. 123
	Vítězslav Jindra	61 r.	č. 92
	Dušan Balák	24 r.	č. 157
	František Doušek	68 r.	č. 141
	Ludmila Klímová	31 r.	č. 37
Komunistická strana Čech a Moravy	Anežka Krejčí	52 r.	č. 12
	Josef Štourač	62 r.	č. 98

LOMNIČKA

nezávislí kandidáti	Jana Borková	33 r.	č. 18
Hnutí za samosprávnou demokracii — Sdružení pro Moravu a Slezsko	Miluše Pešová	48 r.	č. 9
	František Kočka	43 r.	č. 117
	František Špaček	43 r.	č. 116

sdružení ČSL a OF	Marie Procházková	53 r.	č. 77
	Oldřich Vaněk	47 r.	č. 118
	Ing. Vladimíra Severinová	34 r.	č. 6
	František Novotný	43 r.	č. 3
	Josef Procházka ml.	30 r.	č. 69
	Vladimír Hlávka	63 r.	č. 105
	Jiří Barták	32 r.	č. 83
PŘEDKLÁŠTEŘÍ			
koalice Čs. sociální demokracie a Čs. strany lidové	Jindřich Jakubec, Strmá 1253		60 r.
	Josef Baláš, Víska 1040		47 r.
	Ing. Miroslav Štěpánek, Fučíkova 1035		34 r.
	Marie Hájková, Palackého 1020		48 r.
	Jiřina Novotná, Strmá 1268		58 r.
	Ing. Eliška Mošťková, Ondřejova 1369		40 r.
	Ing. Jaroslav Jůza, Uhrova 1170		26 r.
Občanské fórum	Ing. Oldřich Merta, Fučíkova 1352		55 r.
	František Slanina, Komenského 1060		42 r.
	Stanislava Valentová, Fučíkova 1313		41 r.
	Břetislav Loubal, Nezvalova 1320		59 r.
	Ladislav Opatrný, Fučíkova 1315		58 r.
	Ing. Josef Šír, Palackého 1024		65 r.
KSČM	Ing. Jan Večeřa, Za klášterem 1088		36 r.
	Bedřich Hliněnský, Strmá 1266		58 r.
ŠERKOVICE			
HSD — SMS	Milan Ondráček	50 r.	č. 45
	Pavel Procházka	44 r.	č. 26
	Jan Vaščák	36 r.	č. 32
	PhDr. Josef Zacpal	33 r.	č. 50
Občanské fórum	Dana Zacpalová	28 r.	č. 72
	František Šindelka	29 r.	č. 13
KSČM	Zdeněk Smolík	43 r.	č. 6
ŠTĚPÁNOVICE			
Občanské fórum	Vítězslav Vejpustek	49 r.	č. 75
	Vladimír Štarha	36 r.	č. 116
	Alena Svobodová	32 r.	č. 130
	Petr Bortlík	65 r.	č. 19
	Ing. Ladislav Mach	65 r.	č. 28
	Ing. Zdeněk Brychta	42 r.	č. 6
KSČM a nezávislí kandidáti	Jiří Kopřiva	37 r.	č. 127
	Bohuslav Matoušek	40 r.	č. 5
	Jiří Dolníček	47 r.	č. 110
VOHANČICE			
sdružení Křesťanskodemokratická unie a Občanské fórum	Karel Kubíček	39 r.	č. 34
	Marie Sojková	58 r.	č. 49
	Milan Soukup	53 r.	č. 35
nezávislí kandidáti	Pavel Kolíbal	36 r.	č. 2
HSD — SMS	Jaroslav Babák	44 r.	č. 30
	Vítězslav Pláteník	40 r.	č. 51
	Leoš Nejez	23 r.	č. 37
	Václav Štěpánek	39 r.	č. 19
	Vojtěch Hamerník	44 r.	č. 13

ŽELEZNÉ

sdružení nezávislých kandidátů — hasiči Čech, Moravy a Slezka	Ludvík Trtílek	53 r.	č. 77
	Ladislav Motyčka	33 r.	č. 96
	Oldřich Kozelek	32 r.	č. 63
	Lubomír Sodomka	41 r.	č. 12
Československá strana lidová	Marie Chaloupková	53 r.	č. 30
sdružení nezávislých kandidátů	Milan Chaloupka	35 r.	č. 74
	Pavel Procházka	38 r.	č. 54

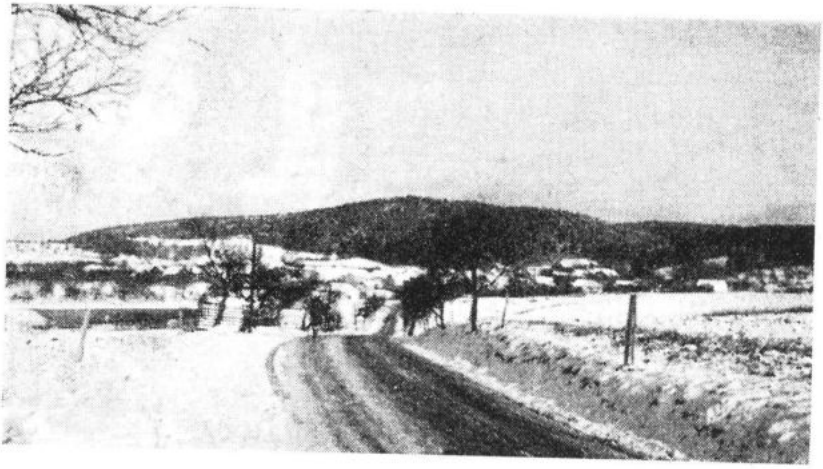

Cesta k Železnému.

Foo J. Ondroušek

POZDRAV JANU HÁJKOVI

Dne 26. listopadu 1990 se dožil 75 let Jan Hájek, bývalý pracovník Podhoráckého muzea a Okresního archívu v Tišnově. Jana Hájka ještě před několika lety znali osobně skoro všichni Tišnováci jako zaníceného propagátora historie našeho města. Veřejnosti jsou známy jeho drobné články otištěné v různých časopisech a novinách, zejména v Tišnovsku a Vesnických novinách Tišnovska. Jeho knížka Čtení o starém Tišnově (vydaná v roce 1986) je snad v každé naší domácnosti.

Dnes, kdy nemoc nedovoluje J. Hájkovi vzdalovat se z jeho bydliště ve Veverské Bítýšce, mu jistě i za vás všechny můžeme popřát dobrou pohodu do dalších let. A děkujeme za vše, co pro poznání minulosti našeho města udělal. A bylo toho vskutku nemálo.

(i)

Na titulní straně tohoto číslo použita fotografie Pavla Smékala, na straně č. 2 dřevoryt akademického malíře prof. Karla Formánka.

JEDNA Z NEJPOZORUHODNĚJŠÍCH TIŠNOVSKÝCH BUDOV

Tišnovský Špitálek — opravdu to byla budova neurčitého stáří a svými kořeny zasahující hluboko do středověku, právními a majetkovými poměry jistě navazující na nejstarší tišnovské dějiny vůbec. Byl zbořený v době stavby dvojkolejné železnice v prvních létech druhé světové války.

Až asi do roku 1885, do založení nejnovějších pozemkových knih, byl počítaný jako č. p. 45 do Předklášteří. (Poslední památkou na původní hranice Tišnova a Předklášteří je dosud hranice farností, která zabíhá až do prostoru západně od bývalé koželužny.) Byly tu zvláštní poměry středověké. Ostrovec byl skutečně ostrov, tvořený řekou Svratkou a ve své době nesmírně důležitou strouhou, vodním náhonem k obecnímu mlýnu, jakož i zásobárnou čerstvé, tekoucí vody ve městě a případně i kus jistoty za hrozných požárů.

Vzpomeňme některé články, které vyšly v Tišnovsku nebo v Tišnovském kulturním zpravodaji a vysvětlují složité dřívější osudy Špitálku. Předem je nutno předeslat, že v archivech, ponejvíce ve Státním oblastním archivu v Brně, je dosud většinou netknutý početný spisový materiál, který se dotýká Špitálku, a čeká na svého zpracovatele.

A nyní již výčet článků:

— ročník 1985, únor — Několik drobností z minulosti. Ještě k tišnovskému špitálu

— ročník 1975, březen — Tišnovský klášterní velkostatek a baron Mundy

— ročník 1977, březen — Tišnovský velkostatek na sklonku feudálního období

— ročník 1976, srpen — František Diebl a jeho poslední léta života v Předklášteří

— ročník 1982, červen — Špitálek a úprava hranic Tišnova.

A ještě poznámka. V uvedených článcích se převážně vycházelo z archivních pramenů a nebyla opisována literatura. Také vzpomínky, běžná vyprávění, tradice, to vše je zde druhořadé!

Dnes se zahledíme do některých pramenů Státního oblastního archivu v Brně. Jednak to bude fond E 10, k. 31.1.138, týkající se tišnovského Špitálku. Předem je nutno ještě poznamenat, že je dochován i svazeček spisů z roku 1782, kdy se jednalo o zabezpečení obyvatel špitálu, tedy starobince, neboť josefinské reformy někdy značně tvrdě rozrušily staré poměry a nové se muselo obtížně zařizovat. To se týkalo i života špitálníků, většinou vysloužilých panských zaměstnanců, případně obecných chudých, kteří měli v budově zabezpečeno teplo (otop), stravu a nejnutnější potřeby k životu. Po likvidaci řádu cisterciaček v klášteře Porta coeli a převzetí majetku do správy nově zřízenými orgány, došlo záhy k rozprodeji majetku soukromým zájemcům, kteří pak nakládali s budovami zcela libovolně. ... Drastické byly poměry v památce na dobu počínající gotiky ze třináctého století ...

A tak i nový majitel velkostatku baron Mundy se rozhodl neužitečné a přebytečné, na údržbu nákladné a nic nevynášející budovy — rozprodat. Tak došlo i na Špitálek. V uvedeném svazku spisů je krásně vypracovaná smlouva o prodeji a kupu Špitálku, tehdy osamělé budovy za řekou Svratkou v předklášterském katastru, na druhé straně oddělenou od hory Květnice již uvedeným mlýnským náhonem; (O nějakých dvacet let dříve si příslušný tišnovský cech zřídil novou valchu výše proti produ, blíže ke splavu u Předklášteří.) Ve smlouvě jsou přesně popsány hranice objektu, jeho zahrady, cesty k němu, je vyčíslena výměra (ve čtverečních sázích) atd., atd. Podepsán je kupec — chirurg Václav Makovec, podepsán je vrchní panství a smlouvu vlastnoručně potvrdil i majitel panství baron Mundy. Stalo se v Tišnově, tedy v sídle velkostatku, v bývalém probošství, později vrchnostenském „zámečku" (dnes tato budova slouží Podhoráckému muzeu) dne 17. května 1794.

Mnoho údajů o osudech Špitálku po zrušení kláštera Porta coeli za světské vrchnosti sděluje dochovaná pozemková kniha dominikálních realit pro panství. Zde v tomto kratičkém článku zdaleka nemůžeme sledovat ty početné změny a všechny záznamy v pozemkové knize. Snad alespoň v náznaku. Tak roku 1809 se uvádí již další majitel, roku 1825 je zaznamenána opět dlouhá a podrobná kupní smlouva, majitelem se stal dosavadní nájemce Jiří Jan Stalla. Je uvedena výměra pozemků, celkem 1 369 čtverečních sáhů, a cena 1 150 zlatých konvenční měny.

Ve druhé polovině třicátých let minulého století čteme jména Vincenc Kučera a Antonín Pistl, ale ještě před tím se objevuje dočasně osoba nanejvýše zajímavá, bývalý brněnský profesor na filozofickém učilišti, znamenitý národohospodář, dlouholetý nájemce statku Křetín (kde své hospodaření perfektně popsal a vydal v samostatné publikaci) — byl to známý František Diebl. Dočasný majitel Špitálku dožíval svůj předlouhý život v Tišnově a byl i velmi činný v okresním hospodářském spolku. Zemřel v Předklášteří v č. p. (tehdejším) 65 roku 1859.

Ve staré pozemkové knize můžeme sledovat změny majitelů Špitálku až do konce padesátých let minulého století.

Ale je tu ještě jeden pramen, žel mladý, nemůžeme jej použít pro dřívější staletí. (Staré matriky na počátku minulého století shořely.) Jaká to studnice jmen a jaký kaleidoskop lidských pestrých i bolestných osudů! Vezměme jen předklášterskou úmrtní matriku, dnes též v SOA v Brně. Posuňme se do mladších let! R. 1884 umírá nájemník, r. 1883 dítě dělníka, r. 1882 manželka předklášterského řezníka ,1889 žebrák, 1875 podruhyně, 1873 dcera účetního v Předklášteří ve věku 8 let, 1876 Jan Sedláček, postřihač sukna, 1867 dítě nádeníka, 1830 dítě soukeníka, 1849 vdova po soukeníku Horňanském a podobně. To je namátkou jen hrstka zápisů, dosvědčující pestré složení obyvatelstva bývalého Špitálku.

Další majitele Špitálku bychom mohli přesně sledovat v dosud užívaných pozemkových knihách u okresního soudu nebo v okresní úřadovně geodezie.

V tomto článku šlo o ukázku, co vše se dá vyčíst z početných archiválií v archivech, vše bylo jen naznačeno. Jistě by bylo možné snad napsat nějaké dějiny tohoto Špitálku, ale byla by to studie poněkud nevyvážená, značnou potíž by činila právě ta ztráta starých matrik ze 17. a 18. století, v nichž byl nejlépe zachycen obraz obyvatel této staré panské budovy a dobročinné instituce.

Závěrem mohu pilné čtenáře jen znovu odkázat na výše citované starší články, dohromady dávají jistý obrázek o Špitálku až po dobu tak před stoletím.

(—mt—)

PŘED 750 LETY ZEMŘELA KRÁLOVNA KONSTANCIE

Počátkem prosince 1990 uplynulo 750 let od úmrtí zakladatelky tišnovského kláštera Porta coeli královny Konstancie Uherské. Ve Vlastivědě moravské, ve svazku Tišnovský okres, jehož autorem je Václav Oharek, je o ní mimo jiné psáno: Královna Konstancie, dcera Bély III., krále uherského, vdova po Přemyslu Otakaru I., obmýšlela založit při kostele sv. Petra na Poříčí v Praze klášter jeptišek řádu cisterciáckého a koupila za tím účelem roku 1233 týž kostel s dvorcem a hospodářstvím k němu náležejícím, též ves Rybník a jiné zboží od řadu Německých rytířů. Později však změnila svůj úmysl, poněvadž místo toto nezdálo se jí být dost příhodné k pohodlnému sídlu jeptišek, a ustanovila, že založí klášter v odlehlé krajině od hluku světského. Místem pro klášter vhodným bylo údolí lesnatými pahorky obklopené, na úpatí hory Květnice ležící, řekou Svratkou a ústící do ní říčkou Loučkou ovodněné, řečené Tišnovice na Moravě. Tehdy byl markrabětem moravský syn Konstancie Přemysl i daroval roku 1233 matce své potřebné ku založení kláštera místo u Tišnova.

...Královna Konstancie poslední své dny trávila mezi jeptiškami tišnovskými... Tišnov ctil ji také jako svou zakladatelku. Na své přání obdržela v kůru chrámovém, kdež také byla hrobka jejího syna, markraběte Přemysla, dne 7. prosince 1240 místo odpočinku. Král Václav byl pohřbu přítomen.

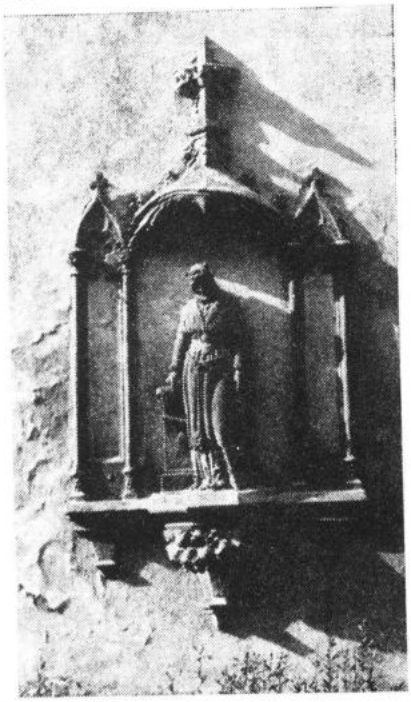

Socha královny Konstancie v klášteře.
Foto: MUDr. František Bílý

V některé literatuře se uvádí den úmrtí 3. prosince 1240. Královna byla narozena kolem roku 1180. Byla druhou ženou krále Přemysla Otakara I., který předtím svou první ženu s rodinou zapudil. Konstancie založila klášter prý také proto, aby odlehčila výčitkám svědomí za čin svého manžela. (i)

zasíláme všem občanům Tišnova, kteří se dožívají významného životního jubilea. Jmenovitě pozdravuje ty, kteří oslavují 70., 75., 80. a vyšší narozeniny. Ze srdce přejeme všem hodně zdraví, spokojenost a osobní pohodu.

70 let se dožívají:

1. 1. **Svatava Korolová**, Jungmannova 932
7. 1. **Marie Michálková**, Za mlýnem 174
8. 1. **Marie Nováková**, Trnec 660
15. 1. **Jan Vašík**, Osvobození 1656

75 let se dožívají:

5. 1. **Jan Valík**, Mánesova 776

80. a vyšší narození oslaví:

4. 1. **Josef Strašák**, Kukýrna 896, Dožívá se 80 let.
5. 1. **Marie Jeřábková**, Jamborova 1537. Dožívá se 85 let.
7. 1. **Jiří Prášil**, Klášterská 696. Dožívá se 88 let.
7. 1. **Anežka Pospíchalová**, Trnec 773. Dožívá se 89 let.
13. 1. **Marie Hlaváčková**, Hájek 6. Dožívá se 92 let.
14. 1. **Marie Mannová**, Havlíčkova 317. Dožívá se 86 let.
17. 1. **Františka Křivánková**, Hornická 951. Dožívá se 89 let
27. 1. **Karel Leypold**, Halasava 993. Dožívá se 86 let.
30. 1. **Božena Danielová**, Brněnská 185. Dožívá se 85 let.

29. 8. Sandra Schottenbergerová, Mánesova 1580
2. 9. Alena Kovaříková, Květnická 1717
2. 9. Juliána Kvíčalová, Lomnička 25
11. 9. Martina Křížová, Halouzkova 34
12. 9. Stanislava Pavlíčková, Halasova 992
19. 9. Marcela Kotková, Hradčany 132
21. 9. Radim Šmarda, Brněnská 291
21. 9. Lubomír Fišer, B. Němcové 1196
26. 9. Patrik Srba, Na rybníčku 635
30. 9. Filip Rašek, U Humpolky 972
30. 9. Miroslav Dvořák, Hornická 950
1. 10. Barbora Varmužková, Lomnička 84
2. 10. Michaela Jurčáková, Hanákova 869
8. 10. Markéta Tichá, U Lubě 368
12. 10. Milan Sučko, Hornická 1525
16. 10. Barbora Jůzová, Strmá 1267
16. 10. Eva Blažková, Králova 1672
26. 10. Radek Žák, Králova 1680
28. 10. Jan Lukas, Hradčany 119
28. 10. Kristýna Juránková, nám. Komenského 145
31. 10. Denisa Dundáčková, Strmá 1319
31. 10. Lucie Chylíková, Hájek 17
1. 11. Jana Skoupá, Jiráskova 440
5. 11. Jiří Janda, Květnická 1612
6. 11. Vlastimil Nečas, Olbrachtova 839

SŇATKY NA TIŠNOVSKÉ RADNICI

1. 9. Pavel Malásek, Tišnov, č. Hradčany
Simona Pokorná, Tišnov, č. Hradčany
14. 9. Zdeněk Slanina, Tišnov
Zina Pavloušková, Tišnov
15. 9. Igor Václavek, Brno
Zdenka Samsonová, Tišnov
Jaroslav Šafář, Brumov
Iveta Juránková, Tišnov
Leoš Maloň, Tišnov
Květoslava Fabiánová, Tišnov
Vojtěch Kopáč, Lomnice
Radka Librová, Tišnov
Radek Šmarda, Tišnov
Gabriela Pajerová, Tišnov
Martin Iskra, Tišnov
Alena Křivá, Tišnov

22. 9. František Ostřížek, Čebín
Marta Wurzelová, Čebín
Petr Josífek, Tišnov
Dana Šťastná, Tišnov
Vilém Suchomel, Brno
Edita Killarová, Lažánky
Drahomír Matulka, Tišnov, č. Lomnička
Milena Křivinková, Tišnov, č. Lomnička

29. 9. Aleš Máčka, Drásov
Monika Kreinerová, Tišnov

5. 10. Ing. Ján Gubáš, Tišnov
Marita Hammerová, Štós

6. 10. Petr Hála, Tišnov
Eva Radziszewská, Tišnov
Tomáš Suchomel, Tišnov
Marie Jakešová, Horní Loučky, č. Újezd
Petr Kokta, Horní Loučky
Ivona Voborná, Tišnov
Ing. Jan Neužil, Brno
Jana Lusková, Brno

13. 10. Miroslav Havlíček, Kuřim
Liběna Stračinová, Drásov
Jiří Michalík, Tišnov
Naděžda Böhmová, Tišnov, č. Heroltice
Antonín Horčic, Drásov
Iveta Urbanová, Nuzířov

20. 10. Karel Jurek, Trboušany
Marie Chrástová, Veverská Bítýška
Petr Třešňák, Liberec
Pavla Cahová, Kuřim
Pavel Malík, Tišnov, č. Železné
Monika Otrubová, Tišnov

20. 10. Libor Vejrosta, Tišnov
Renata Ševčíková, Tišnov
Vlastimil Žák, Tišnov
Martina Vaňková, Tišnov
Jiří Barša, Brno
Hana Slámová, Brno

27. 10. Jiří Kvasnica, Osiky
Eva Kvasnicová, Tišnov, č. Šerkovice
Jaroslav Lajcman, Tišnov
Hana Pavlíčková, Kuřim
Radek Loubal, Rohozec
Renata Marková, Tišnov č. Hradčany
Ing. Leoš Fojt, Brno
Alena Matysková, Tišnov
ing. Petr Křenek, Tišnov
Pavla Pojezná, Tišnov

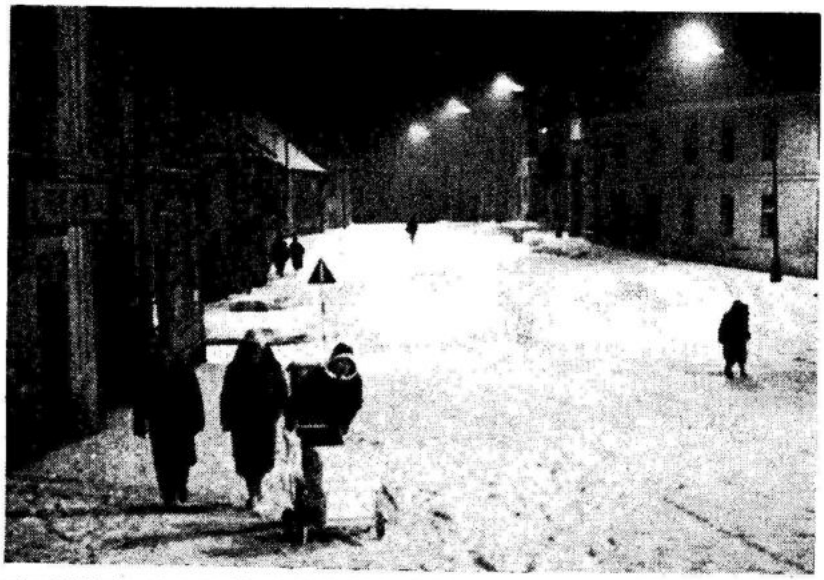

Takové bývaly zimy v Tišnově před čtvrtstoletím. Foto: Vladimír Bílý

SDRUŽUJÍ SE SOUKROMÍ PODNIKATELÉ

V září vzniklo v Tišnově sdružení nezávislých soukromých podnikatelů Toto sdružení si vytklo za úkol zajišťovat pro obyvatelstvo služby, prostřednictvím MěstNV získávat informace o potřebách obce i jejich obyvatel, na druhé straně mimo jiné chránit zájmy podnikatelů.

Sdružení mělo své kandidáty do městského zastupitelství při listopadových komunálních volbách. Volební program byl vydán v brožuře, která obsahovala také seznam podnikatelů, členů sdružení nezávislých soukromých podnikatelů, kteří ovšem souhlasili s propagací své firmy.

A tento seznam přetiskujeme:

stavební práce

Bohumil Augustin — Tišnov, Leninova 1633 — zednické práce
Pavel Bortlík — Tišnov, Revoluční 617 — zednické práce
ing. Oldřich Fiala — Smetanova 240, firma MORFICO — stavební činnost
Jaroslav Florián — Šerkovice 44 — stavební práce
Oldřich Kubíček — Malhostovice 74 — pomocné stavební práce

zámečnické práce

Zdeněk Hájek — Leninova 1619 — drobné zámečnické opravy
Bedřich Kratochvíl — Na rybníčku 295 — stavebně zámečnické práce
Josef Kvasnica — Dvořákova 611 — drobné zámečnické práce
Zdeněk Svoboda — Švermova 1644 — stavební zámečník

klempířské práce

Karel Malík — Polní 639

vodoinstalatérské práce

Zdeněk Jaroš — Drbalova 850

stolařské práce

Oldřich Gottwald — Předklášteří, Ve dvoře 1178 — výroba a prodej dřevěných výrobků
Jiří Oharek — Černohorská 719 — opravy a výroba nábytku a zařízení
Jiří Šikula — Brněnská 472 — práce z obkladových materiálů

elektrikářské práce

ing. Vincent Greguš — Sv. Čecha 697 — technický dozor a revizní činnost elektro, elektroinstalace, drobné opravy
Vladislav Matějka — Trmačov 430 — firma MATEO, projektová a poradenská činnost, revize, elektro práce s dodáním materiálu, veškeré jednání s RZ, výroba rozvaděčů
Pavel Štěpán — Osvobození 1653, firma ELSTET — opravy elektroinstalací a údržba
Michal Vítek — Trnec 988 — elektroinstalace, revize a výroba rozvaděčů

malířské a natěračské práce

Vladislav Kučera — Na rybníčku 1703

práce ve výškách

Milan Bulva — Leninova 1720 — výškový specialista, práce bez lešení

krejčovské práce

Jiřina Pokorná — Hornická 1519 — dámská krejčová
Hana Tichá — Květnická 1618 — šití pánských kalhot a dámských oděvů

ruční práce a umělecká řemesla

Vlasta Kudláčková — Vohančice 41 — ruční pletení
Antonín Novotný — Za Krétou 206 — oprava náhrobních dekorací
Jarmila Oharková — Černohorská 719 — výroba a prodej ručně tkaných výrobků

Růžena Váchová — Smetanova 608 — prodej vyšívaných obrázků a jiných ručních prací

hodinářské a klenotnické práce

Mikuláš Brdíčko — Smetanova 616 — opravy a prodej časoměrných přístrojů a příslušenství, klenotnického a rukodělného zboží

autoopravárenské práce

Josef Bojanovský — U Humpolky 1509 — autoopravárenství
Ivan Hanskut — Horova 944 — autoopravárenství
Michal Vítek — Trnec 988 — autoklempířství

kovářské práce

Jaroslav Kupka — Železné 24 — kovářství, výroba zahradního nářadí

opravy zemědělské mechanizace

Josef Raus — Štěpánovice 96 — drobné opravy zemědělských strojů
Miroslav Římsa — Hradčany 49 — opravy zahrádkářské a zemědělské mechanizace

opravy telefonů

Miroslav Malčík — U Humpolky 1505 — montáž a opravy domácích telefonů a signalizace

kamenosochařské práce

Jan Vašík — Osvobození 1656 — drobné kamenosochařské práce

činění kožešin

MVDr. Jiří Mouka — Kukýrna 463, firma RACCOON — činění lehkých kožešin, prodej kožešin

fotografování

Pavel Smékal — Hornická 1528 — technická a reportážní fotografie

Foto: Josef Ptáček

pohřební služba

Antonín Skalník — Borač 50 — pohřebnictví

projektová činnost

ing. Zdeněk Kyjovský — Revoluční 981 — projektová činnost
ing. Oldřich Výleta — Na rybníčku 1703 — projektová činnost ve výstavbě
ing. Zdeněk Žák — Mahenova 801 — projektování staveb

cestovní kanceláře

Marie Hájková — Předklášteří, Palackého 1020, firma MARIA—TOUR — organizace zájezdů mimo průvodcovskou činnost
Tomáš Spíchal — Halasova 997 — zabezpečení zájezdů, vypracování tras, průvodcovská činnost

přírodní léčitel

Josef Češík — Leninova 1636

rehabilitace

Iva Babáková — Sv. Čecha 23 — rehalitační masáže

(pokračování příště)

POČASÍ V LISTOPADU

Dlouhodobý teplotní průměr měsíce listopadu je 2,16 °C. Nejteplejší listopad byl v roce 1976 s průměrem 5,56 stupňů, s nejnižšími nočními teplotami —4 až +10 a nejvyššími denními 0 až 13 stupňů. Opak byl v roce 1985 s měsíčním průměrem —1,75 stupně (4,09 stupňů pod dlouhodobým průměrem), s nejnižšími nočními teplotami —14 až +4 a s nejvyššími denními —6 až +8 stupňů.

Listopad v roce 1990 s průměrem 3,96 °C je nadprůměrný a zařadil se na 3. místo, počítaje od nejvyšších průměrů. V jednotlivých dnech klesly v noci teploty na —3 až +7, ve dne pak vystoupily teploty na +2 až +12 stupňů.

V listopadu bylo 12 mlhových dnů, z toho 4 dny vydržela mlha po celý den. Nebyl ani jediný den s celodenním slunečním svitem.

Srážkových dnů bylo 19, celkové srážky byly 68,4 mm, to je 207 % průměru, a to je další rekord. Dosavadní průměr se zvýšil o 5,91 mm a dosáhl hodnotu 38,1 mm. A to přes to, že v pěti dnech byly srážky neměřitelné. První sníh poletoval již 4. listopadu, ale 30. do rána napadlo 3 cm prašanu.

Spodní hladina vody se zvýšila za měsíc listopad na 28 cm, ale přesto byla koncem měsíce 78 cm pod normálem.

Albín Hošek

PRŮMĚRNÉ TEPLOTY V LISTOPADU

rok	mini	maxi	měs.	dlouhodob.
1970	—0,40	4,60	2,10	2,10
1971	0,20	4,30	2,25	2,17
1972	2,70	6,40	4,55	2,96
1973	—1,33	5,07	1,87	2,68
1974	0,90	3,60	2,25	2,60
1975	0,20	4,60	2,40	2,57
1976	3,80	7,33	5,56	3,—
1977	0,96	6,80	3,88	3,11
1978	—0,50	4,—	1,75	2,95
1979	1,20	5,80	3,50	3,07
1980	—1,30	3,20	0,95	2,82
1981	0,70	4,80	2,75	2,81
1982	0,37	5,70	3,03	2,82
1983	—4,20	3,—	—0,60	2,58
1984	1,30	5,30	3,30	2,62
1985	—5,—	1,50	—1,75	2,34
1986	—1,10	5,33	2,12	2,32
1987	—0,76	4,40	1,82	2,29
1988	—4,43	3,12	—0,65	2,14
1989	—2,03	4,92	1,62	2,11
1990	1,85	6,86	3,96	2,24
Ø za 20 let	—1,164	4,68	2,184	2,161

ČSD

x - pracovní den, jede v prac. den
- - den prac. klidu / neděle a svátek /
A - poslední prac. den před S nebo +, mimo 29.12. a 30.4.
a - jede jen v S a +
● - jede jen v N, kromě 26.12.
d - jede v x, S a 30.12. a 9.5.
● - jede v den po A, N
f - jede v A, N
k - jede v zlomix obletí v S a + - jen za příznivých meteorologických podmínek na Novomestsku
K - jede do / z / Brno - Kr. Pole
n - jede v F do 25.6. a od 3.9.
N - poslední den prac. klidu před x
o - některé zastávky projíždí
P - první prac. den po dni prac. klidu, mimo 27.12., 2.5.
q - jezdí v M (24.5., od 3.9. do 28.10. a od 1.4.
R - vyvěšit
r - neděle 24. a 31. 12.
S - sobota, pracovní den x nebo +
u - jede v u od 7. do 24.9. a od 30.1., jede i 6.10. a 22.12.
v - neděle 6. 12. a 1.12.

Tišnov - Brno

Re	0.58	-	1.22
	4.05	-	5.05
x	4.48	-	5.26
x	5.12	-	5.49
	5.53	-	6.31
	6.53	-	7.28
nn	7.08	-	7.40
	7.32	-	8.16
	8.33	-	9.08
	11.26	-	12.04
R	12.30	-	13.08
SKA	13.00	-	13.17
	13.40	-	14.55
	13.01	-	15.36
	14.47	-	16.16
	15.	-	1.30
	16.05	-	1.41
SKV	17.17	-	18.07
	18.36	-	19.11
A	19.44	-	19.13
SKV	19.[illegible]	-	19.[illegible]
	19.56	-	19.42
	19.[illegible]	-	1.[illegible]
SKV	20.1	-	21.[illegible]
	20.[illegible]	-	21.[illegible]
	21.01	-	21.37
	21.	-	1.

Brno - Tišnov

od	1.04	-	1.41
R	2.37	-	3.02
	3.45	-	4.20
Dx	4.10	-	4.41
R	5.14	-	5.40
	5.23	-	6.00
	6.31	-	7.30
Dx	8.07	-	8.41
	8.18	-	8.42
ss	8.45	-	9.15
	10.46	-	11.22
	12.06	-	12.42
R	13.31	-	14.15
	14.15	-	14.51
SKA	14.57	-	15.34
x	14.30	-	15.27
	15.51	-	16.27
SK	16.05	-	16.33
x	16.53	-	17.16
	17.13	-	17.51
	17.26	-	17.[illegible]
	18.10	-	18.47
R	1.11	-	1.40

ČSAD

x - pracovní den, jede v prac. den
- - den prac. klidu / neděle a svátek /, jede v den prac. klidu
S - den prac. volna / sobota /, pracovní den +, jede v den prac. volna
A - jede v S a +
a - jede v x před S nebo +
b - jede v x a S
E - jede od / k / Lenz. Sanatoria v [illegible]
c - jede ve dny tech. vyučování
D - jede před Dx
f - neděle 26. 12. a 31. 12.
k - jede v + od k
P - zastavuje jen v Tišnově
r - neděle 24. a 31. 12.
u - jede i v sobotu po prac. klidu
x - [illegible]

Tišnov - Brno

Dx	4.20	-	5.15
ef	4.45	-	5.[illegible]
Dx	4.50	-	5.30
Dx	5.05	-	6.05
[illegible]	5.20	-	6.00
Dx	5.20	-	6.20
Dx	5.31	-	6.20
x	5.35	-	6.20
x	5.50	-	6.35
x	6.35	-	7.20
Dx	6.35	-	7.30
[illegible]	6.48	-	7.30
[illegible]	6.52	-	7.30
Dx	6.55	-	7.40
Dx	6.56	-	7.40
Dx	7.00	-	7.55
c	7.15	-	8.20
Dx	7.15	-	8.35
D	8.30	-	9.30
A	9.00	-	9.45
D	9.00	-	9.55
x	10.00	-	10.50
Dx	11.00	-	11.50
c	12.05	-	12.55
Dx	12.05	-	13.10
Dx	12.10	-	13.20
Dx	[illegible]	-	13.[illegible]
x	13.50	-	14.40
Dx	13.30	-	14.10
Dx	13.17	-	13.55
c	13.50	-	14.35
Dr	13.57	-	14.35
x	14.00	-	15.05
x	14.55	-	15.40
Dx	14.57	-	15.40
Dx	15.01	-	15.40
Dr	15.15	-	16.10
c	15.15	-	16.00
Dx	15.15	-	16.05
c	15.55	-	16.40
Dx	15.55	-	16.50
DxN	16.30	-	17.20
x	17.00	-	17.45
Dr	17.15	-	18.10
Dx	17.55	-	18.50
cr	18.18	-	19.00
Dx	18.45	-	19.40
Dr	19.00	-	19.50
Dr	19.25	-	20.00
DxN	20.21	-	21.05
x	20.45	-	21.30
DS	20.47	-	21.25
Dx	21.30	-	22.[illegible]

Brno - Tišnov

Dx	4.15	-	4.49
Db	4.15	-	4.49
x	5.35	-	6.25
Dx	5.20	-	7.02
Dx	6.30	-	7.21
S	6.35	-	7.15
Dx	6.45	-	7.35
Dxr	6.45	-	7.40
x	7.00	-	7.50
x	7.30	-	8.30
D	8.00	-	8.35
Da	8.10	-	8.41
Dx	9.00	-	9.55
Dx	9.30	-	10.02
Dx	9.30	-	10.15
Dx	10.25	-	10.59
Dx	10.40	-	11.45
A	11.30	-	11.50
D	11.30	-	12.20
Dx	12.00	-	12.39
Dx	12.00	-	12.34
e	12.25	-	13.05
Dx	12.30	-	13.53
D	13.20	-	13.40
c	13.30	-	13.50
xr	13.40	-	14.20
Dx	13.25	-	14.05
Dx	13.35	-	14.25
x	14.[illegible]	-	14.45
Dx	14.15	-	15.00
Dx	14.15	-	15.05
Dx	14.40	-	15.35
Dx	14.45	-	15.18
Dc	14.15	-	15.15
x	14.55	-	15.50
Dx	15.00	-	16.00
x	15.30	-	16.10
Dx	15.45	-	16.40
Dr	16.15	-	17.10
c	16.20	-	17.10
Dx	16.30	-	17.15
Dr	16.40	-	17.13
c	17.00	-	17.35
Dx	17.00	-	17.15
Dxr	17.30	-	18.12
Dx	17.40	-	18.20
x	18.00	-	18.50
Dxr	18.30	-	19.15
Dr	18.45	-	19.40
Dx	19.00	-	19.55
cr	19.30	-	19.39
Dx	19.55	-	20.50
Dx	20.10	-	20.45
Dr	20.30	-	21.25
Dxr	21.40	-	22.13
Dx	22.15	-	22.47
Dx	22.25	-	23.10
ef	22.5	-	23.10

Nová tišnovská **firma Markéta** nabízí veškeré kadeřnické práce přímo v bytě zákaznic denně v době do 21. hodiny (včetně sobot a nedělí).

Stačí ve všední dny mezi 15. až 19. hodinou vytočit telefonní číslo **85 376.**

Každá dvacátá zákaznice získá tuto službu zcela zdarma.

Náš zákazník — náš pán — to je heslo Markéty Kubicové, Mánesova 1579, Tišnov.

KINO SVRATKA

Program na měsíc leden 1991

Pátek 4., sobota 5. a neděle 6. vždy v 17 hodin
INDIANA JONES A CHRÁM ZKÁZY
Barevný širokoúhlý film v českém znění z produkce USA.

Sobota 5. a neděle 6. v 19.30 hodin
●● **EMMANUELLE I.**
Barevný francouzský film s českými titulky. Erotický film.

Pondělí 7. a úterý 8. v 17 hodin
DARYL
Barevný širokoúhlý film V. Británie v českém znění.

Pondělí 7. a úterý 8. v 19.30 hodin
● **POLDA**
Barevný film USA v českém znění. Kriminální drama o nebezpečném pátrání po sexuálním maniakovi.

Pátek 11., sobota 12. a neděle 13. vždy v 17 hodin
BLEDÝ JEZDEC
Barevný širokoúhlý film USA s českými titulky. Dobrodružný příběh z povodí zlatonosné řeky.

Pátek 11., sobota 12. a neděle 13. vždy v 19.30 hodin
● **TERMINÁTOR**
Barevný film USA v českém znění.

Pondělí 14. a úterý 15. v 17 hodin
● **BESTSELLER**
Barevný film USA v slovenském znění.

Pondělí 14. a úterý 15. v 19.30 hodin
● **DIVOKÁ SVINĚ**
Český barevný film. Kriminální film o muži, který nestihl potrestat viníky.

Pátek 18., sobota 19. a neděle 20. vždy v 17 hodin
ŠERIF A MIMOZEMŠŤAN II.
Barevný italský film v českém znění. Bud Spencer a malý posel z jiné planety opět v akci.

Pátek 18., sobota 19. a neděle 20. vždy v 19.30 hodin
● **BOLEST LÁSKY**
Barevný francouzský film v českém znění. Milostný příběh.

Pondělí 21. a úterý 22. v 17 hodin
TAJEMNÁ ZÁŘE NAD PACIFIKEM
Barevný širokoúhlý film USA s českými titulky.

Pondělí 21. a úterý 22. v 19.30 hodin
● **PŘÍŠTÍ RÁNO**
Barevný film USA v českém znění.

Pátek 25., sobota 26. a neděle 27. vždy v 17 hodin
TEX A PÁN TEMNOT
Barevný italský film v českém znění.

Pondělí 28. a úterý 29. v 17 hodin
ORLOVÉ PRÁVA
Barevný širokoúhlý film USA s českými titulky.

Pátek 25., sobota 26., neděle 27., pondělí 28. a úterý 29. v 19.30 hodin
● **NEÚPLATNÍ**
Barevný širokoúhlý film USA v českém znění.

HRAJEME PRO DĚTI

Neděle 6. v 15 hodin
BLÁZNIVÉ FOTOGRAFOVÁNÍ
Barevné pásmo pohádek pro malé diváky.

Neděle 20. v 15 hodin
KAMARÁD VESELÉHO ČERTÍKA
Pohádkové putování do říše vládce tmy.

HRAJEME PRO MŠ A DRUŽINY

Pondělí 7. a úterý 8. v 9.30 hodin
SNĚHOVÁ KRÁLOVNA
Barevné pásmo pohádek pro děti.

Úterý 8. ve 13.30 hodin
DÍVKA NA KOŠTĚTI
Mladá čarodějnice ve světě lidí.

Filmy označené ● jsou nevhodné pro mládež do 15 let, filmy označené ●● jsou nevhodné pro mládež do 18 let.

V našem kině připravujeme na únor:
Život jedné kočky, Klub kaskadérů, Hříšný tanec, Farářův konec, Muka obraznosti, Zlaté dítě, Dům na Carroll Streed, Rain Mann, Medvědi, ježíš, Mladé pušky, Dva nosáči v video, Čelisti, Emmanuelle III, V záru velkoměsta, Copak je to za vojáka.

ZPRAVODAJ TIŠNOVSKO, vydává Městský úřad v Tišnově. Řídí [illegible] kolektiv. Adresa: Městský úřad Tišnov, PSČ 666 19. Cena výtisku [illegible]
Vytiskl Print 56 — provozovna Dolní Kounice — 6527 90 — 370[illegible]

TIŠNOVSKO

ČÍSLO 2

1991 — ROČNÍK XXII.

PROJEV STAROSTY ILJI KEJČÍHO NA ZASEDÁNÍ MĚSTSKÉHO ZASTUPITELSTVA

VÝCHODISKEM JE TVRDÁ PRÁCE

Vážení spoluobčané, bylo zvoleno nové obecní zastupitelstvo a ode mne, nového starosty se očekává, že naznačím cíle a způsoby jeho práce.

Nechci neuváženě odříkávat růžová předsevzetí, ale spíše bych se zamyslel nad skutečnostmi, ze kterých práce zastupitelstva musí vycházet.

Oficiální politika nás zařazuje mezi státy s nestabilní situací. Ano, náš stát rozhodně ještě politicky ustálený není a bohužel podobně je tomu i v oblasti ekonomické, což je mnohem horší. Staré hospodářské vztahy jsou rušeny a o nových se spíše pouze předpokládá, že jaksi samovolně vzniknou na starých troskách. Vezmeme-li dále v úvahu to, že finančních prostředků je nedostatek a že i toto málo bude znehodnocováno inflací a v neposlední řadě i prognózy, které pro příští léta předpokládají hluboký hospodářský pokles, pak si myslím, že celou budoucí práci obecního zastupitelstva lze charakterizovat jako boj o přežití tohoto těžkého období. Boj, který bude vyžadovat neustálé přizpůsobování se vzniklým situacím a neustálé řešení situací mimořádných.

Jediným naším východiskem z tohoto stavu je tvrdá práce. Práce, která musí mít smysl, a hlavně práce, která přináší zisk, protože poctivý zisk jednotlivce přináší i zisk celé společnosti. Je třeba co nejrychleji se zbavit těch pověstných „záporných zisků", které byly hlavní příčinou ekonomické degenerace naší společnosti a vedly nakonec k tomu, že hlavní nástroj ekonomiky — cena, se stala nic neříkajícím číslem.

Na tomto místě bych však také chtěl říci našim podnikatelům, aby si uvědomili, že odevzdávat ten pověstný peníz daně státu je čest a ne hloupost. Vzpomínám na nedávnou příhodu, kdy nakupující podnikatel, nebo spíše podnikavec, poučil svého syna, který namítal, jestli to, co kupuji, není zbytečné, že „je to pořád lepší, než to dávat státu na daních". Je jistě zapotřebí hospodařit, ale od státu vyžadujeme, aby stavěl školy, budoval nemocnice, staral se o naši bezpečnost a mnoho dalšího. Ale jestliže stát nebude mít příjmy, z čeho bude tyto služby, které všichni tak samozřejmě používáme, financovat?

Chtěl bych vás také vyzvat k tomu, abychom si opět vzpomněli na období, ve kterém jsme mluvili o národním smíření a nepodněcovali zbytečnou nevraživost. Je potřeba si uvědomit, že myšlenka socialismu je ve své podstatě krásná a pro lidstvo velice přitažlivá. Ve svém principu je založena na tom, že společnost se stará o své jedince. To je zvláště důležité pro ty, jimž nebyl dán žádný zvláštní dar usnadňující jim jejich životní boj. Na druhé straně je však třeba vědět, že je to myšlenka stará a že jsou s ní už téměř čtyřtisícileté zkušenosti, které snad nejlépe vyjádřil jeden z četných ideologů sociální demokracie při diskusi, která probíhala v dvacátých letech o tom, mají-li se znárodnit banky, těžební průmysl a podobně. Cituji: „Soudruzi, jsem proti znárodnění těchto klíčových odvětví. Ale jsem i proti znárodnění čehokoliv, protože si musíme přiznat, že historické zkušenosti se zespolečenstvováním výrobních prostředků jsou pouze špatné." Politická teorie pak z těchto zkušeností vyvodila sociologický zákon, že každá lidová revoluce se vrací tam odkud vyšla. A právě na tomto zpětném místě stojíme dnes my. Vlastně se nic nestalo, jen se potvrdila stará zkušenost.

Bohužel to místo tak úplně stejné není, protože okolní svět nás zatím předběhl přesně tak, jak to svého času vyjádřil ředitel ústavu marxismu-leninismu v jedné ze svých přednášek pro zaměstnance Vysokého učení technického v Brně. Cituji: „Nejen, že jsme nikoho nepředstihli, nejen, že jsme nikoho nedostihli, ale všichni dostihli a předstihli nás."

I na Klucanině se dalo lyžovat — foto na titulní straně Josef Ondroušek.

A tak stojíme v pozici zaostalého evropského státu a jediné, co máme je vůle dostat se opět na žebříčku evropských zemí na to třetí, či čtvrté místo, na kterém jsme bývali.

A proto znovu prosím, abychom v této těžké době zanechali řevnivosti a společně ve vzájemné spolupráci nastoupili cestu k budování našeho města a tím i našeho státu. Vždyť každý z nás si přece přeje, aby toto město bylo co nejlepší a aby v něm každý z nás našel alespoň kousek toho obyčejného lidského štěstí.

ZVOLENA MĚSTSKÁ RADA

V pondělí 10. prosince 1990 se uskutečnilo v sále Městského kulturního střediska první zasedání 21 členného městského zastupitelstva v Tišnově, zvoleného v komunálních volbách dne 24. listopadu minulého roku. (Seznam jeho členů jsme uvedli v minulém čísle zpravodaje.)

Na programu jednání bylo složení slibu členů zastupitelstva, volba starosty, zástupce starosty a členů městské rady a též projev starosty. Veřejné zasedání za hojné účasti občanů zahájila předsedkyně městské volební komise paní Božena Bílá, která konstatovala oprávněnost volby všech členů zastupitelstva a předala řízení schůze nejstaršímu členu zastupitelstva ing. Iljovi Krejčímu. Po ustavení volební, mandátové, návrhové komise složili členové zastupitelstva zákonem předepsaný slib, jehož text přečetl MVDr. Jiří Mouka.

Návrh skupiny členů OF a některých nezávislých členů na volbu starosty, jeho zástupce a členů městské rady přednesl ing. Petr Fruhwirt. Dr. Karel Fic za skupinu členů KSČM prohlásil, že komunisté při hlasování budou respektovat výsledky komunálních voleb v Tišnově, a vyjádřil přesvědčení, že složení městské rady bude poměrné podle volebních výsledků.

Členové obecního zastupitelstva blahopřejí novému tišnovskému starostovi ing. Iljovi Krejčímu k jeho zvolení. Foto: Milan Losko

V tajných volbách byli vždy v prvním kole většinou hlasů zvoleni starostou ing. Ilja Krejčí, zástupkyní starosty ing. Marie Sendlerová a členy rady ing. Petr Fruhwirt, Jaroslav Komprs, PhMr. Jan Modrák, MVDr. Jiří Mouka a MUDr. Antonín Stalmach.

Po složení slibu starosty pronesl ing. Krejčí projev; jeho podstatnou část přinášíme na jiném místě.

Na druhém zasedání městského zastupitelstva dne 20. prosince bylo rozhodnuto, že tajemník městského úřadu bude jmenován na základě konkursního řízení, ke kterému byly stanoveny podmínky.

O výsledcích jednání městské rady a městského zastupitelstva vás budeme podrobněji informovat v příštím čísle.

Představují se členové městského zastupitelstva

V tomto a následujících číslech Tišnovska se vám postupně představí všichni členové městského zastupitelstva v Tišnově. Co o sobě každý z nich prozradí, záleží jen na něm samém.

Redakce pro informaci občanů doplňuje pouze adresu bydliště. S důvěrou se na ně můžete kdykoliv obracet. V snaze pomoci svým spoluobčanům se všichni totiž shodují.

Ing. Ilja Krejčí, Jiráskova 593

Narodil jsem se v roce 1930 jako syn venkovského učitele ve Štítině u Opavy. V osudových dnech roku 1938 se naše rodina přestěhovala do Plení u Prostějova, kde však bohužel vlivem válečných událostí se rozpadla; otec byl internován v koncentračním táboře Osvětim, kde později zahynul, matka v Brně, přičemž válku přežila jen o několik měsíců.

Po zániku naší rodiny jsem žil u své babičky.

V roce 1944 jsem se začal učit elektromechanikem u firmy Wichterle a Kovařík v Prostějově, odkud jsem po skončení války odešel na průmyslovou školu do Brna, kam jsme se s babičkou přestěhovali.

Po smrti maminky jsem z finančních důvodů přestoupil do odpolední třídy a dopoledne pracoval. Tento dvojí život — práce a studium — mně provázel stále. Studoval jsem elektrotechnické inženýrství, strojírenství a betonářskou technologii a nakonec jsem absolvoval vědeckou přípravu kandidáta věd. Předloženou disertační práci mně však z náboženských důvodů dřívější řežim nepovolil obhájit.

Stejně pestrý byl i můj život pracovní. Nejdříve jsem pracoval v oboru elektrotechnickém postupně jako mechanik, konstruktér a vedoucí konstrukce. Po skončení vojenské služby jsem nastoupil do stavebnictví, kde jsem se „přeškolil" na konstruktéra stavebních strojů a v této profesi postupně vykonával funkci vedoucího konstrukce, vedoucího střediska a hlavního inženýra.

Moje kariéra byla ukončena v roce 1958 zatčením pro trestný čin podvracení republiky, jehož jsem se dopustil tím (cituji ze zdůvodnění mého rozsudku), „že jsem soustavně hanobil naše hospodářství prohlašujíc o něm, že spěje ke krachu a že si tato skutečnost v budoucnosti vyžádá podstatných hospodářských změn."

Po návratu z vězení jsem se distancoval od vedoucích funkcí i když mě byly nabízeny. To snad bylo příčinou jistého nátlaku, který byl ukončen mou stížností na porušování československé zákonnosti a soudním řízením, které dalo mému stanovisku za pravdu.

Po této episodě jsem se již nadále věnoval jen technické tvořivosti, k čemuž jsem měl velkou příležitost po svém nástupu na Vysoké učení technické v Brně, kde jsem byl zaměstnán jako výzkumný pracovník. V této funkci jsem podal několik desítek zlepšovacích návrhů a řešení tematických úkolů a vytvořil asi 25 vynálezů.

Tato moje „hřivna" vedla k tomu, že v nově vzniklých podmínkách jsem založil malý soukromý podnik, který připravuje v rámci kooperace s velkými výrobci nové konstrukce strojů a zajišťuje kusovou výrobu technických specialit z oblasti vibrační techniky a užití biosenzorů.

Ing. Marie Sendlerová, Osvobození 1664

Pocházím z nedalekých Dolních Louček. Do Tišnova jsem se přistěhovala před patnácti roky. Po maturitě na střední ekonomické škole jsem vystudovala Vysokou školu ekonomickou v Praze a pracovala u podniku RaJ Brno I. Z důvodu péče o své dvě děti jsem si hledala zaměstnání v Tišnově a nastoupila do Oblastního podniku v Tišnově na kontrolní oddělení, později jsem přešla jako vedoucí informační soustavy na ekonomický úsek. Z hlediska praxe to pro mne byla dobrá škola vzhledem k poměrně velké rozmanitosti činností u podniku a množství různých tehdejších ekonomických pseudoreforem a na ně navazujících smyslných i nesmyslných předpisů a nařízení.

Ráda pracuji ve společnosti lidí a snažím se chápat jejich potřeby a vážit si života jako nejcennějšího daru. Jsem věřící. Víra v Boha je nepostradatelnou věcí v mém životě.

Ve volném čase rádi s rodinou cestujeme a rekreačně provozujeme různé sporty.

V dubnu minulého roku jsem byla navržena ČSL do rady MěstNV. Byla jsem zvolena a pracovala ve finanční komisi.

Za dobu svého působení v Tišnově jsem získala řadu přátel a známých a chtěla bych všem poděkovat za podporu v komunálních volbách.

Jedním z mnoha problémů, které bude třeba řešit je kvalitní obchodní síť ve městě. V tomto ohledu je celá sféra obchodu a služeb naprosto nedostačujících a vyžaduje zcela jiný přístup k zákazníkovi a jeho potřebám. Z tohoto důvodu budu podporovat především rozvoj soukromého podnikání s cílem dosáhnout uplatněním konkurence takového stavu, kdy bude kvalitně pokryto celé spektrum potřebných činností a služeb. Realizací tohoto záměru budeme sledovat podporu rodinám a ulehčení práce zaměstnaných žen.

S ohledem na skutečnost ,že mi byla svěřena odpovědnost především za finanční prosperitu města a dohled nad účelným vkládáním přidělených a vytvořených finančních prostředků, budu usilovat o uplatnění větších podnikatelských aktivit včetně zahraničních v regionu města, s cílem zajistit nárůst pracovních příležitostí pro obyvatele Tišnova.

Dostatek finančních prostředků je prvořadým předpokladem pro důsledné řešení problémů jak v oblasti životního prostředí, zdravotnictví, školství, kultury, tak i výchovy mladé generace a vytváření podmínek pro smysluplné a aktivní využívání volného času.

Pro úspěch veškeré činnosti ve městě je nutno vytvořit vzájemný vztah důvěry mezi obecním zastupitelstvem a občany města, poctivý přístup kaž-

dého občana k vlastní práci a ochota spolupracovat na budování všeho pozitivního a městu prospěšného.

Věřím, že se nám to společnou poctivou prací podaří.

Ing. Petr Fruhwirt, Havlíčkova 1691

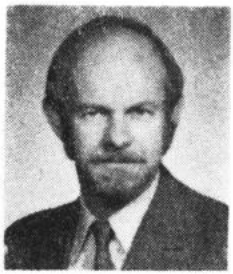

Přeji všem obyvatelům Tišnova a čtenářům Tišnovska, aby rok 1991 byl dalším z mála svobodných let, které jsme v naší společnosti mohli prožít. Svoboda je pro mne jedním z největších darů, které díky listopadu 1989 náš národ má. Vážím si toho, že mohu svobodně a veřejně vzpomenout svého otce MUDr. Petra Fruhwirta, tišnovského lékaře, který byl totalitním režimem minulé éry vytržen ze středu tišnovského života a potupně odsouzen jako velezrádce. Proto i přes těžkosti a nejistoty dnešních dní chci naši svobodu chránit a rozvíjet. Jako člen rady městského zastupitelstva budu usilovat o demokracii, humanitu a budu proti jakýmkoliv projevům totality a to i z řad současných představitelů moci a spoluobčanů.

Děkuji všem, kteří mi projevili důvěru svým hlasem v komunálních volbách, a věřím, že je nezklamu.

MVDr. Jiří Mouka, Kukýrna 463

Narodil jsem se v Tišnově před 48 lety. Pocházím ze staré podnikatelské rodiny, která v době mého narození v Tišnově podnikala již více jak 100 roků. Náš rod žije v Tišnově téměř 300 let. Po znárodnění firmy „Antonín Mouka" v r. 1948, která byla provazárnou a tkalcovnou popruhů, totalitní režim celou naši rodinu tvrdě pronásledoval. Vyrůstal jsem ve velmi pracovitém prostředí a vše, čeho jsem dosáhl, bylo spojeno s velkým úsilím a překonáváním překážek, které mi život kladl do cesty.

Na jedenáctiletou střední školu jsem se dostal až na odvolání a po tříletém studiu jsem v r. 1959 maturoval. Na vysokou školu jsem z kádrových důvodů nebyl doporučen. Šel jsem se vyučit do Královopolské strojírny v Brně montérem ocelových konstrukcí a v závodě jsem pracoval pět roků. Na vojně jsem byl přidělen k pracovním útvarům, které vznikly z bývalých PTP. Pracoval jsem nejdříve jako kopáč na stavbě a později jako jeřábník. Z vojny jsem se opět přihlásil na vysokou školu, pět roků po maturitě. Byl jsem přijat do řádného studia a po šestiletém období jsem promoval jako veterinární lékař na Vysoké škole veterinární v Brně. V oboru pracuji více jak 20 roků, jsem specializován na choroby malých a kožešinových zvířat a pracuji na Vysoké škole veterinární v Brně, kde zastávám funkci ředitele Fakultní veterinární nemocnice. Moje žena je učitelkou a učí na ZŠ na Riegrově ulici, syn Jiří absolvoval fakultu všeobecného lékařství Masarykovy univerzity v Brně a pracuje v nemocnici ve Zlíně, dcera Hana je zaměstnána jako úřednice v Komerční bance v Brně.

Do voleb jsem šel jako nezávislý kandidát a velký počet hlasů, které jsem od voličů dostal, mě zavazuje. Nikdy jsem nebyl členem žádné politické strany. Jsem členem městské rady. Problémů, které musí městské za-

stupitelstvo řešit, je mnoho. Očekávám však zvýšený zájem lidí o věci společné. Jenom usilovnou prací všech můžeme zdárně překonat těžké období, které nás čeká.

PŘEDSTAVITELÉ OKOLNÍCH OBCÍ

K doplnění zprávy o zvolených obecních zastupitelstvích, kterou jsme zveřejnili v minulém čísle našeho zpravodaje, uvádíme nyní nejvyšší představitele okolních obcí našeho města, kteří byli mezi tím zvoleni:

BŘEZINA

starosta — Karel Králík, 43 r., dělník
zástupce starosty — Jiří Medek, 38., mistr

HEROLTICE

starosta — Jaroslav Jůza, 45 r., opravář zemědělských strojů
zástupce starosty — Zdeněk Jůza, 51 r., seřizovač

HRADČANY

starosta — Vlastislav Matýska, 59 r., zástupce ředitele školy
zástupce starosty — František Doušek, 69 r., důchodce

LOMNIČKA

starosta — Marie Procházková, 54 r., úřednice
zástupce starosty — Josef Procházka, 31 r., spojový mechanik

PŘEDKLÁŠTEŘÍ

starosta — Jindřich Jakubec, 61 r., konstruktér
zástupce starosty — ing. Oldřich Merta, 56 r., technik
radní — ing. Eliška Mošťková, 41 r., ekonomka
— Ladislav Opatrný, 59 r., důchodce
— ing. Miroslav Štěpánek, 35 r., vedoucí výroby

ŠERKOVICE

starosta — Milan Ondráček, 50 r., dělník
zástupce starosty — Zdeněk Smolík, 44 r., skladník zem. družstva

ŠTEPÁNOVICE

starosta — ing. Ladislav Mach, 66 r., důchodce
zástupce starosty — Vítězslav Vejpustek, 50 r., provozní elektrikář

VOHANČICE

starosta — Marie Sojková, 59 r., důchodkyně
zástupce starosty — Vítězslav Pláteník, 41 r., řidič

ŽELEZNÉ

starosta — Ludvík Trtílek, 54 r., elektromontér
zástupce starosty — Milan Chaloupka, 36 r., elektromechanik

OBNOVENA VZÁJEMNOST—VČELA

Po překonání mnoha potíží bylo v našem městě opětovně založeno družstvo Vzájemnost — Včela. Práce tohoto družstva bude směřovat k obnovení obchodní činnosti i oživení soukromého podnikání všeho druhu.

V nynější době je jeden z hlavních úkolů družstva zajištění navrácení majetku, který dříve Vzájemnosti — Včela patřil.

V budoucnosti se družstvo chce zaměřit na výkup a prodej zemědělských plodin, které bude zajišťovat od soukromníků. Nebude to ovšem jediný sortiment nabízeného zboží. Zájem bude o vše, co pomůže zmírnit těžkosti období, do kterého právě vstupujeme.

V brzké době bude uspořádána veřejná beseda, na kterou jsou již nyní všichni zájemci zváni. Datum a místo besedy bude včas a všemi možnými prostředky oznámeno. Na této besedě chtějí zástupci družstva seznámit zájemce s podmínkami činnosti a také se všemi plány. Samozřejmě budou i zodpovězeny vznesené dotazy a k dispozici budou i přihlášky do družstva.

Zástupci družstva mají mnoho námětů do další práce, se kterými budou veřejnost průběžně seznamovat, ale na druhé straně byli by vděčni i za veškeré připomínky, rady a i za případnou pomoc, protože každé začátky jsou vždy těžké. Zájemci o členství ve družstvu Vzájemnost — Včela i o spolupráci se mohou písemně kontaktovat na adrese: Petr Křenek, Družstevní 576, 666 01 Tišnov.

(nek)

ZAVINIL TO ŠOTEK

Čas od času v každé tiskovině se podaří dílo tiskařskému šotku. A i když se dělá vše proto, aby nemohl rozvinout své působení do plné šíře, přesto se mu někdy nepodaří v jeho práci zabránit.

Bohužel, nevyhýbá se ani nám. A tak se zde nyní musíme nejprve omluvit panu Josefu Strakovi z Lomnické ulice, kterému šotek dokázal dokonale zkomolit jeho jméno, když jsme mu blahopřáli k jeho osmdesátinám. Dodatečně tedy na správnou adresu posíláme blahopřání a zvláště nás to mrzí proto, že pan Josef Straka je mnoha Tišnovákům dobrým přítelem a je vzácným přítelem i některých členů redakční rady — toto přátelství se již přeneslo z otců na syny.

Upozornil nás také pan prof. Karel Cejnek, že v jeho článku Je to pravda v loňském 11. čísle našeho zpravodaje je několik chyb. V názvu **Slovo o slově** patří velké S, je to název publikace. Za větou **Ale je to sofistika**, patří vykřičník místo otazníku. Za větou **Tak zanikla první moderní školní budova** je třeba ještě dodat, že nedávno zakoupené stroje byly odvezeny do šrotu. A konečně poslanec KSČ Kapoun nebyl předsedou KNV jak bylo v článku mylně uvedeno, a bylo to také způsobeno šotkem, ale byl předsedou jeho zdravotního odboru.

Současně také prof. Cejnek doplnil ještě článek M. Hendricha z 11. loňského čísla našeho zpravodaje, že v Tišnově byly i tři cihelny — bratří Bílých, Občanské záložny a pana Dusíka. Všechny tyto cihelny byly po roce 1948 pro údajnou zastaralost zrušeny.

— ok —

zasíláme všem občanům Tišnova, kteří se dožívají významného životního jubilea. Jmenovitě pozdravuje ty, kteří oslavují 70., 75., 80. a vyšší narozeniny. Ze srdce přejeme všem hodně zdraví, spokojenost a osobní pohodu.

70 let se dožívají:

22. 2. **Josef Cecava**, Mrštíkova 1585
22. 2. **Vlasta Žáková**, Halasova 993

75 let se dožívají:

5. 2. **Karel Stromer**, Květnická 1633
23. 2. **Josef Strážnický**, Trnec 656

80 let a vyšší narozeniny oslaví:

3. 2. **Vladimír Bílý**, Riegrova 311. se dožívá 85 let
4. 2. **Zdeňka Otoupalová**, Tyršova 595, se dožívá 80 let
4. 2. **Milada Vácová**, Na rybníčku 684, nejstarší občanka města. se dožívá 95 let
6. 2. **Marie Vokurková**, Brněnská 271, se dožívá 81 let
6. 2. **Emilie Šudáková**, Černohorská 414, dožívá se 82 let
6. 2. **Marie Maloňová**, Kukýrna 38. dožívá se 83 let
6. 2. **Ladislav Kovář**, Jiráskova 544. se dožívá 84 let

6. 2. **Milada Kapounová**, Riegrova 323, dožívá se 87 let

7. 2. **Vilém Vavák**, Purkyňova 1685 se dožívá 84 let

8. 2. **ing. Bohumil Burian**, Halasova 991, se dožívá 81 let

8. 2. **Josef Sobotka**, Kukýrna 194, se dožívá 84 let

9. 2. **Adéla Wágnerová**, Jiráskova 854, se dožívá 80 let

10. 2. **Marie Neudeckerová**, Králova 1667, se dožívá 82 let

10. 2. **Josef Tůma**, Wagnerova 350, se dožívá 89 let

11. 2. **Jindřiška Srbová**, Na rybníčku 635, se dožívá 81 let

12. 2. **Miroslav Jízdný**, U Humpolky 971, se dožívá 80 let

13. 2. **Hildegarda Martinková**, Jamborova 922, se dožívá 82 let

15. 2. **Josef Svánovský**, Černohorská 719, se dožívá 84 let

17. 2. **Pavlína Vaňková**, Osvobození 1658, se dožívá 83 let

17. 2. **František Ptáček**, Jamborova 937, se dožívá 85 let

19. 2. **Marie Rychlá**, nám. Komenského 145, se dožívá 89 let

20. 2. **Marie Sekorová**, Černohorská 561, se dožívá 87 let

22. 2. **MUDr. Marie Síbková**, Revoluční 619, se dožívá 82 let

25. 2. **Anežka Černá**, Janáčkova 769, se dožívá 80 let

28. 2. **Anna Haráková**, Na zahrádkách 596, se dožívá 80 let

Dodatečně uvádíme a omlouváme se panu **Bedřichu Crhovi** z Pejškova 16, který se dne 2. 1. 1991 dožil 70 let.

Děkuji všem příbuzným a známým za účast na pohřbu mého manžela pana **Františka Málka.**

Milada Málková

S bolestí v srdci vzpomeneme dne 23. února 1991 druhé výročí úmrtí našeho drahého manžela, tatínka a dědečka, pana **Adolfa Posnera.**

Kdo jste znali tohoto dobrého a skromného člověka, věnujte mu s námi tichou vzpomínku.

Manželka a synové s rodinami

NÁŠ NEJSTARŠÍ UČITEL

Na zaslouženém odpočinku se dožil v těchto dnech **90** let ve vzácné obdivuhodné duševní svěžesti odborný učitel **Augustin Navrátil**. Vyučoval dlouhá léta na tišnovských školách velmi nevšedním způsobem a zasvěceným zaujetím. Největší jeho láskou byla příroda, její děti — květiny a ptáci. Ti zejména. Stal se v ornitologii známým a uznávaným i vyhledávaným znalcem. S ochotou a radostí se podílel se svými znalostmi a zkušenostmi nejen se svými žáčky, ale se všemi, kdo projevili zájem. Každému poradil. Velice rád a úspěšně se věnoval své zahradě a léčivým bylinám, a ostatním zahrádkářům přednášel. Řadu let pomáhal jako tajemník okresnímu školnímu inspektorovi. Ještě dnes udivuje své přátele, kteří ho občas navštěvují, rozsáhlou informovaností a svěžestí své paměti.

Všichni jeho přátelé i s naší redakcí a čtenáři mu ze srdce přejeme, aby ještě prožil další dny, měsíce a roky v dobré pohodě a svěžesti uprostřed svých knih a vzpomínek na svůj bohatý život učitele a milovníka přírody, přítele malých opeřenců, který vpravdě učil, když rozdával, co uměl a umí.

Děkujeme Vám, pane učiteli!

Karel Cejnek

VZPOMÍNAJÍ NA RODNÉ MĚSTO POD KVĚTNICÍ JAN HLAVÁČEK

Před dvěma roky jsme v této rubrice představili dnes slovenského zpěváka populárních písní Dušana Hlaváčka. Přitom jsme uvedli, že na vzbuzení jeho zájmu o hudbu měl hlavní zásluhu bratr Jan.

Jan Hlaváček je o šest let starší než bratr Dušan, narodil se 13. ledna 1948 a jeho rodným městem je právě Tišnov. A v našem městě udělal také své první kroky, vlastně krůčky v oblasti hudby. Když začal chodit do školy, začal se současně učit hrát na klavír. Jeho učitelem byl známý tišnovský hudebník a pedagog Jakub Horák. Jan byl velmi dobrým žákem s vrozeným talentem, talent získal po otci, a tak již ve svých jedenácti letech doprovázel na klavír vystoupení různých školních kroužků a při té příležitosti vystupoval nejen ve škole, ale i v tišnovské sokolovně. To byla jeho první veřejná vystoupení. Když mu bylo třináct let, odstěhoval se s rodiči z Tišnova a stal se z něho Brňák.

V Brně začal hrát na trubku. Ve škole založil taneční orchestr, který brzy získal v okolí velkou popularitu. Současně navštěvoval lidovou školu umění a po vystudování dvanáctiletky vystudoval s vyznamenáním brněnskou konzervatoř. A odtud vedla jeho cesta na Janáčkovu akademii muzických umění. Ještě před ukončením této školy již vypomáhal ve Státní filharmonii v Brně, v Janáčkově filharmonii Ostrava, v souboru Moravanka a v jiných hudebních tělesech.

Po absolvování na JAMU přijal nabídku z Ostravy a stal se členem ostravské filharmonie, současně vyučoval na ostravské konzervatoři.

Rok 1981 byl pro Jana Hlaváčka velmi významný. Tehdy ho navštívil dirigent a vedoucí populárního brněnského souboru Moravanka Jan Slabák a nabídl mu místo ve svém souboru. Nakonec se oba dva Janové

domluvili a od té doby můžeme vidět Jana Hlaváčka jako trumpetistu populární Moravanky.

Nyní prožívá hlavní část svého života v rozhlasových a televizních studiích, ale také ve studiích gramofonových společností. A hodně také na cestách — nejen po naší vlasti, ale i v zahraničí. S Moravankou již projel velký kus Evropy a českou hudbu reprezentoval i v USA.

Volného času je tedy málo. Ale přesto občas zajede na Tišnovsko, kam se rád vracel už jako hoch se svými rodiči. A samozřejmě nevynechá Tišnov. Musí se zastavit i na Družstevní ulici, kterou má stále „za svou". Známých již ubývá, zemřela paní Kostelencová, paní Švábová, ale ještě jsou zde nejbližší sousedé Melkesovi, paní Holánková i další. A i s nimi jsou spojeny vzpomínky na dětství i na první kroky k dnešnímu povolání i k zálibě — k hudbě.

— ok —

PŘEHLED DĚJIN TIŠNOVSKÉHO MUZEA

První náznaky muzejní práce se v Tišnově objevují podobně jako v celé řadě dalších moravských měst v devadesátých letech minulého století v souvislosti s mohutným rozvojem národopisného cítění obyvatelstva. Pod

vlivem velkého úspěchu jubilejní výstavy v Praze v roce 1891 se v následujících letech konaly v mnoha moravských městech obdobné krajové výstavy a právě ze sběratelské a výstavní aktivity související s přípravou těchto výstav vzešla značná část moravských regionálních muzeí.

V Tišnově se národopisná výstava konala v roce 1893 a malá část vystavených exponátů, které nebyly vráceny původním majitelům, se stala základem okresního muzea, jehož sbírky byly uloženy na radnici. Šlo o celkem malý počet 139 předmětů a 23 knih. Okresní muzeum převzala do své správy obec a ke správě sbírek bylo jmenováno pětičlenné kuratorium, jehož předsedou byl starosta města. Muzeum však ve skutečnosti nevykonávalo žádnou činnost a k založení skutečného institucionálního muzea na spolkovém základě vůbec nedošlo. V Tišnově tehdy ještě nebyly vytvořeny vhodné podmínky pro systematickou muzejní práci a nenašla se rovněž osoba, která by měla o tuto činnost zájem a která by jí dala určitý řád. Vznik muzea nemůžeme ztotožňovat s přípravou exponátů a s uspořádáním národopisné výstavy, ani s pouhým pozdějším uložením některých exponátů na radnici. Některé starší prameny sice uvádějí jako rok založení muzea rok 1893, avšak ke vzniku muzejní instituce v pravém slova smyslu došlo v Tišnově až mnohem později v roce 1929, kdy bylo založeno Podhorácké muzeum, které oproti svému předchůdci začalo fakticky plnit základní úkol každého muzea, totiž soustavně shromažďovat, odborně zpracovávat a trvale uchovávat předměty dokládající přírodu, historii, kulturu i současný život města Tišnova a celého tišnovského regionu.

Muzeum, které bylo opět umístěno na radnici, získalo v poměrně krátkém časovém období početně i kvalitativně bohaté sbírky doplněné deponovanými předměty z národopisné výstavy a zpřístupnilo je veřejnosti v různorodé expozici obsahující přírodovědné exponáty, archeologické nálezy, etnografické sbírky, lidový nábytek, keramiku, řemeslnické nářadí, sbírku zbraní, obrazy a staré tisky. Samostatná část expozice byla věnována geologu Josefu Vladimíru Procházkovi, spisovateli Josefu Uhrovi a příslušníkům prvního odboje. Řízením muzea bylo pověřeno kuratorium Podhoráckého muzea v čele se starostou města. Poprvé byli rovněž jmenováni odborní kustodi pro jednotlivé sbírkové fondy, a sice pro historii dr. Karel Krejčí, pro přírodovědné sbírky odborný učitel Jan Šmarda a pro legionářskou expozici Bohumil Mareš.

Úspěšný a rychlý rozvoj Podhoráckého muzea byl zastaven v letech druhé světové války, jejíž důsledky velice citelně zasáhly sbírkový fond muzea. V roce 1941 byly muzejní sbírky z nařízení protektorátních úřadů vystěhovány z původních místností v radnici do naprosto nevyhovujících prostor v dvorním traktu této budovy. Již během necitlivého a neodborného stěhování došlo ke zničení řady sbírkových předmětů a další část se jich z kůlny radnice během válečných let ztratila. Podobný osud postihl i bohatou a obsahově zajímavou sbírku zbraní, ze které pokud přetrvaly protektorátní období byly na konci války všechny použitelné zbraně předány příslušníkům různých partyzánských skupin bojujících v okolí Tišnova.

Neutěšený stav muzea a muzejních sbírek pokračoval i po skončení války, kdy se bohužel nenašly ani finanční prostředky, ani vhodné prostory pro důstojné umístění muzea a obnovení muzejní práce. V letech 1949—1954 bylo celé zařízení Podhoráckého muzea vtěsnáno do jediné místnosti, a sice do bývalé strážnice vpravo od vchodu do radnice. Zde zůstal muzejní inventář uložen až do poloviny padesátých let, kdy se konečně podařilo po mnohaletém úsilí získat pro muzeum nové rozsáhlé a důstojné prostory v budově probošství kláštera Porta coeli v Předklášteří, kde muzeum sídlí dodnes. Největší měrou se o přestěhování muzea zasloužil tišnovský občan Vilém Máca, který jako dobrovolný muzejní pracovník také zavedl novou evidenci původních fondů muzea, obnovil akviziční činnost a jako správce muzea tím opět oživil soustavnější muzejní práci, kterou se pak počátkem šedesátých let podařilo převést na profesionální úroveň.

Od roku 1962 byla jmenována ředitelkou muzea paní Anna Christová, která se jako první skutečně profesionální muzejní pracovník zasloužila o plynulý rozvoj muzea po celé dlouhé období až do roku 1983. Za uvedenou dobu se podstatně rozrostl sbírkový fond muzea, bylo zahájeno soustavné zpracovávání sbírek a bylo rovněž realizováno několik úspěšných výstav a expozic. V souvislosti s vytvářením jednotné sítě muzeí a galerií bylo Podhorácké muzeum začleněno do nově vytvořeného Okresního muzea Brno-venkov. Tím muzeum ztratilo samostatnost a stalo se společně s muzei v Ivančicích a Šlapanicích a památníkem Mohyla míru jedním z pracovišť tohoto nového muzejního celku.

Osmdesátá léta přinesla do historie Podhoráckého muzea celou řadu změn. Především muzeum dále výrazným způsobem zprofesionalizovalo svoji činnost, k čemuž přispělo zejména personální rozšíření počtu odborných pracovníků a jejich v rámci daných možností určitá specializace, dále cílevědomá akviziční činnost, systematické zpracovávání muzejních fondů a zvýšená péče o sbírkové předměty, především vytypování nejcennějších exponátů, které jsou postupně restaurovány za značných finančních nákladů. Celé toto období bylo rovněž spojeno s dlouhodobou rekonstrukcí muzejní budovy, která podstatně ovlivnila výstavní možnosti muzea. Přesto se před jeho úplným uzavřením v roce 1987 podařilo uspořádat v provizorních podmínkách několik velice úspěšných výstav, jako byly např. výstavy Tradiční řemesla na Podhorácku, Tišnov ve staré fotografii, Grafika Michaela Floriana a další. V roce 1990 byla rekonstrukce výstavních prostor ukončena a muzeum znovu zpřístupněno veřejnosti.

PhDr. Josef Zacpal

PRO DOMO MEA

Rád jsem za letních vlahých podvečerů sedával v příšeří mohutných lip a kaštanů v parčíku při kostele sv. Václava. Zde býval od pradávna až do roku 1837 hřbitov starých Tišnováků a celé tišnovské kolatury.

Několik málo metrů před vchodem do věže a co by kamenem dohodil od staré farní školy stával špitál pro schudlé měšťany, který přímo sousedil s „mornou" neboli kostnicí, kde byly ukládány a pečlivě vyrovnány kosterní pozůstatky dávných nebožtíků z vykopaných hrobů.

Po rozvoji cukrovarnictví v našich zemích byly vykupovány zvířecí kosti k rafinování cukru a stávalo se, že bývaly kostnice vykrádány. Císařským cirkulářem bylo proto nařízeno vykopané kosti neskladovat, ale ponechávat i nadále v hrobech. Kosti z kostnice byly potom pietně uloženy do hluboké šachty, která byla vyhloubena před okénkem do sakristie. Starobylý vysoký kamenný kříž, který nyní označuje toto místo, stával dříve při vchodu do Kostelní ulice, ale překážel při výstavbě prodejních domů, a proto musel být odstraněn. U tohoto památného kříže řadily se do slavných církevních průvodů dávné generace omladiny ze škol i davy věřících z celé farnosti.

Nyní tedy pod ním práchnivějí kosti nejstarších Tišnováků — primátorů, rychtářů, purkmistrů a konšelů i poctivých sousedů, kteří náš Tišnov spravovali a budovali, dobré pivo vařili, „studny roubili" a pevné plátno tkali.

Ze starých matrik a knih gruntovních jsou mně známá i mnohá jména čelných měštěnínů, hospodářů, právovárečníků a dalších poctivých sousedů. I tázal jsem se proto často, kdo byli, v kterých domech žili a hospodařili ti neznámí, kteří svým životem a prací nám připravovali a umožnili náš vlastní život.

Dnes tuto odpověď kladu z piety k dávným předkům jako nepatrnou obětinu na jejich zapomenuté a zrušené hroby, ať v nich práchnivějí kosti katolíků, nebo vyznavačů víry husitské či Jednoty bratrské. Všecky je pojila živá víra v Boha a vroucí láska k zemi, ať již rodné nebo za vlast přijaté — k jejich i naší milé Moravě.

Jan Hájek

TIŠNOVSKO V KOUTKU SRDCE

V dnešní rozbouřené době ztrácíme své jistoty. Velice rádi bychom pomohli, aby v naší zemi dopadl politický vývoj co nejlépe, ale zároveň máme pocit, že vstupujeme na tenký led, hlavně v ekonomice.

V mnoha případech hledáme jistotu a oporu u svých nejbližších v rodině, u přátel a kolegů. Nejsme připraveni na nároky příštích dnů. Dokonce se obracíme na pamětníky první republiky, aby nám řekli, jak „to tehdy bylo". Jak lidé žili, jak stát vlastně fungoval. Zejména nyní, kdy se otvírá možnost soukromého rolnického hospodaření. Přestože musíme mít stále na paměti, že doba před 70—50 lety nemůže být hladce včleněna do doby dnešní, je překvapivé, že tehdy měli rolníci několik jistot, které se teď tak obtížně hledají. Byla to například půda, tradice spojené se zemědělskou prací, tradice vesnického života; jevy, které rolníka sice svazovaly, které však zároveň byly osou jeho snažení a určovaly jeho místo, jeho pevné místo jak mezi lidmi, tak i na daném území.

Tady může mnohé poznatky přinést národopis, věda, která se zabývá lidovou kulturou. Velký díl zájmu národopisců vyplňují i vztahy mezi lidmi a jejich různými skupinami. Známější a populárnější projevy lidové kultury jsou ovšem např. lidové stavby, kroje, keramika, kraslice, obrazy, plastiky, písně, pohádky, pověsti, říkadla a jiné.

Vztahy mezi lidmi vyúsťují v mnohé obřady, zvyky, obyčeje, z nichž některé rodinné, příbuzenské, sousedské a vesnické se zachovaly do dnešní doby (při svatbě, pohřbu, křtinách, hodech, masopustních obchůzkách, velikonocích, vánocích, pálení čarodějnic) i na Tišnovsku, které není nijak výraznou národopisnou oblastí.

Domnívám se však, že člověk, který ví, že pochází odněkud, kde má své blízké, své kořeny, své vzpomínky, hroby svých předků, ten má toto místo někde v koutku srdce pevně usazené (i když se tím často nechlubí), má jednu malou jistotu, která nemusí být vždy na vkladní knížce nebo v mrazničce.

Předjaří na Loučce v Předklášteří. Foto: Josef Ptáček

Horácko a Podhorácko (kam zařazujeme i Tišnovsko) bylo předmětem národopisného zkoumání v letech minulých a doufám, že bude i nadále. 1980—81 jsem takto pracovala v několika obcích, za použití obecních kronik, úředních záznamů a hlavně výpovědí místních občanů. S některými získanými údaji o naší oblasti bych se ráda se čtenáři Tišnovska podělila.

Nejprve malý úvod historický:
spádové okolí Tišnova bylo z části přirozeně osídleno v údolí Svratky a jejich přítoků. Ve 12.—14. století probíhal kolonizační proces podhůří Českomoravské vrchoviny a vrchoviny samé. Drobné rytířské rody plnily funkci lokátorů. Vesnice prošly různými historickými osudy, mnohé zanikly. Po zrušení poddanství, které probíhalo v 50. letech minulého století, byly přijaty do správy okresního hejtmanství v Brně, pak v Tišnově od r. 1863 vlastně až do zrušení okresu v r. 1960. I toto období bylo důležité ve formování obcí a osad.

Na území Tišnovska se dodnes dají najít malé celky, tvořené několika sousedními vesnicemi, které byly mezi sebou spjaty pevnějšími svazky než s ostatními. Příčinou byla geografická poloha, cesty, společné panství v minulosti, obvod farní a školní. Obyvatelé se setkávali na poli, v lese, v tržních a obchodních střediscích, na tanečních zábavách, poutích, procesích, spolcích, politických stranách a jinde. Velmi časté byly příbuzenské svazky mezi občany blízkých obcí. Jako příklad v příštím čísle jsem zvolila údaje o jednom z takových celků, dodnes platných, jihozápadně od Tišnova, kde na podrobných mapách najdeme vesnice Březinu, Heroltice, Vohančice a Pejškov.

PhDr. Irena Ochrymčuková

SDRUŽUJÍ SE SOUKROMÍ PODNIKATELÉ

(Dokončení z minulého čísla)

programování, elektronika

ing. Vladimír Adamec — Tišnov, Sv. Čecha 567 — programování, výroba elektr. doplňků k počítačům a měřicím systémům

obchodní a reklamní činnost

Jan Masár — Mánesova 843 — prodej řezaných květin

Libor Musil — Leninova 1720 — obchodní činnost, rychlé občerstvení

ing. František Antoš — Na zahrádkách 591 — ANFA AGENTURA — agentura pro reklamní, obchodní a dopravní služby

odborné poradenství

MVDr. Jiří Mouka — firma RACCOON — Kukýrna 463 — odborné poradenství pro chovatele drobných a hospodářských zvířat

ing. Miroslav Bílý — Revoluční 726 — stavebně montážní a poradenský servis pro technologii výroby ekologicky vhodných prvků a konstrukcí

ing. František Antoš — Na zahrádkách 591 — ekonomické poradenství výroby a obchodu

Jak je uvedeno v adresáři firem, který vydalo sdružení nezávislých soukromých podnikatelů a z kterého jsme seznam přetiskli, je z Tišnova a okolí registrováno na okresním úřadě již 180 soukromých firem.

Dále je zde uvedeno, že další zájemci o členství ve sdružení se mohou přihlásit na adrese: Sdružení nezávislých soukromých podnikatelů, pošt. schránka 21, 666 01 Tišnov 1. Na přihlášce je třeba uvést přesnou adresu, předmět činnosti a písemný souhlas s propagací firmy.

POČASÍ V PROSINCI

Dlouhodobý teplotní prosincový průměr je 0,61 °C.

Nejchladnější prosinec od roku 1970 byl v roce 1981 s průměrem —3,17 °C a odchylkou —2,56 stupně od dlouhodobého průměru. Noční minima byla —21 až 0 stupňů, denní maxima —11 až +5 stupňů. Opakem byl prosinec v roce 1974 s průměrem +3,47, tato hodnota je o +3,79 stupňů nad dlouhodobým průměrem. Noční minima byla od —7 do +7, denní maxima +1 až +15 stupňů (na tuto hodnotu vystoupila rtuť teploměru čtyřikrát a hodnota zůstává dosud rekordní).

Prosinec roku 1990 s průměrnou teplotou —0,5 °C je teplotně podprůměrný a je na 12. místě dlouhodobého průměru. Noční teploty klesly na —9 až +1 °C a denní teploty vystoupily na —2 (celkem 3X) až +9 °C (2X).

Srážkově byl tento měsíc podprůměrný a snížil dosavadní dlouhodobý průměr o —2,31 mm na 41,,45 mm na 1 m². Také spodní hladina se snížila na 25 cm a je 81 cm pod normálem.

Celková charakteristika prosince 1990. Od 1. do 7. a 25. a 29. 12. byly dny s teplotami —2 až —9 stupňů, bylo také 7 dnů, kdy teploty nevystoupily nad nulu. Ve dnech 8. až 24. 12. bylo mlhavé a srážkové počasí. Bylo 14 dnů sněhových, sníh byl často i s deštěm, ve třech dnech pršelo. Celkově srážky za měsíc činí 29,9 mm, to je 68 % normálu. Pouze jediný den, bylo to 7. prosince, byl den s celodenním slunečním svitem, zato bylo 14 dnů mlhových, z toho 4 dny byla mlha celodenní.

A. Hošek

PRŮMĚRNÉ TEPLOTY V PROSINCI

rok	mini	maxi	měs.	dlouhodob.	rok	mini	maxi	měs.	dlouhodob.
1970	—1,30	3,60	1,15	1,15	1982	—1,40	2,40	0,50	0,20
1971	1,40	4,30	2,85	2,—	1983	—5,80	0,60	—2,60	0,00
1972	—1,80	1,60	—0,20	1,26	1984	—3,80	0,20	—1,80	—0,12
1973	—3.—	2,06	—0.47	0,82	1985	—2,—	1,70	—0,15	—0,18
1974	0,95	5,99	3,47	1,35	1986	—5,45	0,48	—2,96	—0,34
1975	—1,—	2,80	0,90	1,27	1987	—4,10	2,55	—0,77	—0,36
1976	—3,40	1,71	—0,84	0,96	1988	—0,70	3,47	1,54	—0,26
1977	—2,60	1,—	—0,80	0,74	1989	—4,79	1,12	—1,53	—0,32
1978	3,10	1,10	—1,—	0,54	1990	—2,69	1,23	—0,50	0,56
1979	0,30	4,20	2,25	0,71					
1980	—4,50	0,96	—1,77	0,48	Ø za				
1981	—5,35	—1,—	—3,17	0,17	20 let	—3,42	1,99	0,87	0,61

JUDr. MILOŠ SOBOTKA, komerčník právník,

oznamuje, že zahájil právní poradenství pro soukromé podnikatele i organizace ve své kanceláři v Tišnově na ulici Jungmannově č. 68, telefon 0504 — 80 163, privát 0504 — 85 586.

KINO SVRATKA

Program na měsíc únor 1991

Pátek 1., sobota 2. a neděle 3. vždy v 17 hodin
KLUB KASKADÉRŮ
Japonský barevný film s českými titulky.

Pátek 1., sobota 2. a neděle 3. vždy v 19. 30 hodin
● **ŽIVOT JEDNÉ KOČKY**
Barevný film SRN v českém znění.

Pondělí 4. a úterý 5. v 17 hodin
FARÁŘŮV KONEC
Česká filmová tragikomedie z roku 1968 podle románu J. Škvoreckého.

Pondělí 4. a úterý 5. v 19.30 hodin
● **HŘÍŠNÝ TANEC**
Barevný film USA s českými titulky.

Pátek 8., sobota 9. a neděle 10. vždy v 17 hodin
ZLATÉ DÍTĚ
Barevný film USA v českém znění.

Pátek 8., sobota 9. a neděle 10. vždy v 19.30 hodin
● **MUKA OBRAZNOSTI**
Český barevný širokoúhlý film.

Pondělí 11. a úterý 12. v 17 hodin
RAIN MAN
Barevný film USA s českými titulky.

Pondělí 11. a úterý 12. v 19.30 hodin
● **DŮM NA CARROL STREET**
Barevný film USA v českém znění.

Sobota 16. a neděle 17. v 17 hodin
MEDVĚDI
Francouzský barevný, širokoúhlý film s českými titulky.

Pátek 15., sobota 16. a neděle 17. vždy v 19.30 hodin
JEŽÍŠ
Barevný film USA v českém znění.

Pondělí 18. a úterý 19. v 17 hodin
DVA NOSÁČI A VIDEO
Barevný film SRN v českém znění Sci-fi komedie plná dobrodružství, napětí, humoru a krásných žen.

Pondělí 18. a úterý 19. v 19.30 hodin
● **MLADÉ PUŠKY**
Barevný film USA v českém znění. Americký western.

Pátek 22. v 17 a v 19.30 hodin
● **ČELISTI**
Barevný, širokoúhlý film USA s českými titulky. Vědecko fantastický film o žralokovi lidožroutovi.

Sobota 23., neděle 24. pondělí 25. a úterý 26. vždy v 19.30 hodin
●● **EMMANUELLE III**
Francouzský barevný širokoúhlý film s českými titulky.

Sobota 23. a neděle 24. v 17 hodin
V ŽÁRU VELKOMĚSTA
Barevný film USA v českém znění. Kriminální komedie z období americké prohibice.

Pondělí 25. a úterý 26. v 17 hodin
COPAK JE TO ZA VOJÁKA?
Český barevný film. Dobrodružná komedie o vzniku jednoho manželství.

HRAJEME PRO DĚTI

Neděle 3. v 15 hodin
KRTEK FILMOVÁ HVĚZDA
Pásmo barevných pohádek o krtkovi.

Neděle 17. v 15 hodin
PRINCEZNA HUSOPASKA
Pohádka pro malé i velké diváky.

HRAJEME PRO MŠ A DRUŽINY

Pondělí 4. a úterý 5. v 9.30 hodin
KOCOUR NA STŘEŠE
Pásmo barevných pohádek.

Úterý 5. ve 13.30 hodin
PO STOPÁCH BARTKA
O dětech, které ochránily oblíbeného jelena před pytlákem.

Připravujeme na březen 1991:

Dobrý voják Švejk, Přelet nad kukaččím hnízdem, Poslušně hlásím, Něžný barbar, Pyramida hrůzy, Podezřelý, Šógunovi nindžové, Bizon, Vetřelec, Nástrahy velkoměsta, Cesta zhýčkaného dítěte, Barbar Conan, Krokodýl Dundee, Vražedná modř, Ženy na pokraji nervového zhroucení, Anton Špelec ostrostřelec, Stíny na zdi, Zlatý důl.

ZPRAVODAJ TIŠNOVSKO, vydává Městský úřad v Tišnově. Řídí redakční kolektiv. Adresa: Městský úřad Tišnov, PSČ 666 19. Cena výtisku 3 Kčs.
Vytiskl Print 56 — provozovna Dolní Kounice — 6613-91 — 3703046-90

TIŠNOVSKO

ČÍSLO 3

1991 — ROČNÍK XXII.

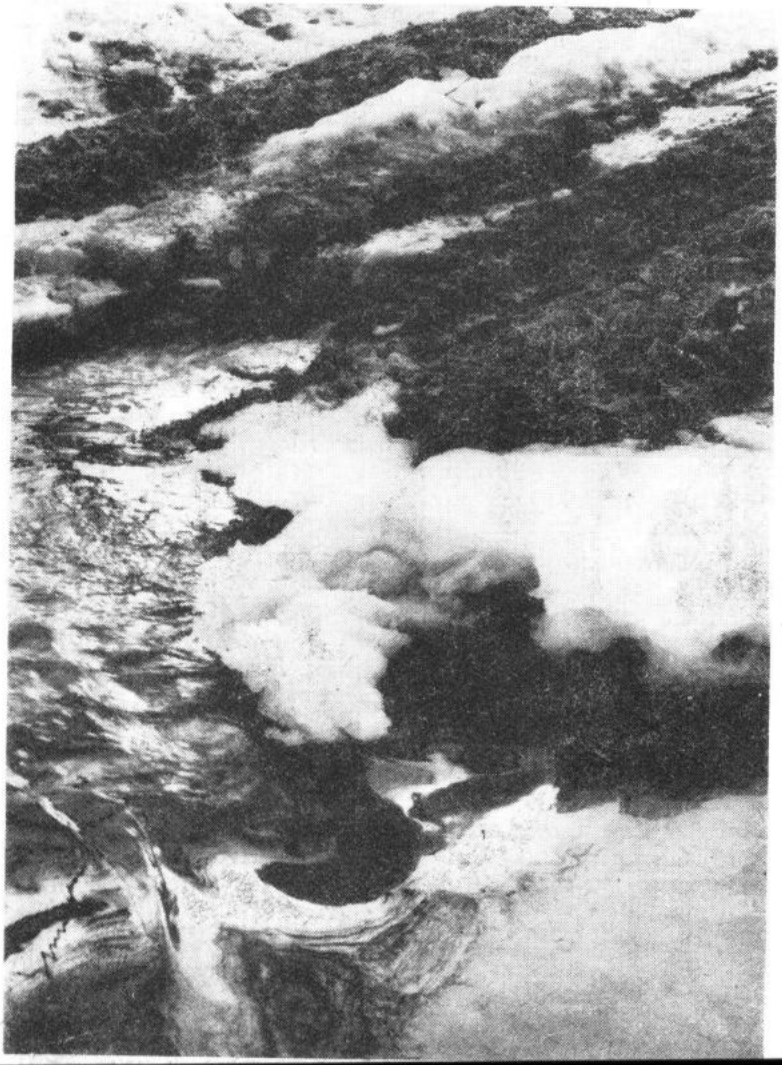

Z JEDNÁNÍ MĚSTSKÉHO ZASTUPITELSTVA

Jak jsme vás informovali v minulém čísle, rozběhla se běžná činnost nově zvoleného městského zastupitelstva a městské rady. Brzy po ustavujícím zasedání dne 10. prosince se uskutečnilo 2. zasedání městského zastupitelstva 20. prosince a 3. zasedání se konalo již 10. ledna. Městská rada jedná pravidelně každých 14 dní. Navíc dne 2. ledna na starostovo pozvání proběhlo přátelské setkání všech členů městského zastupitelstva a všech pracovníků městského úřadu.

Na návrh starosty ing. Krejčího vytvořili členové městského zastupitelstva čtyři pracovní skupiny, které ve spolupráci se stávajícími odbory městského úřadu budou plnit úkoly při řešení problémů ve všech oblastech činnosti městské samosprávy.

Skupinu finanční tvoří zástupkyně starosty ing. Sendlerová a dr. Dospíšil. Ve skupině pro místní hospodářství pod vedením dr. Mouky pracují ing. Fruhwirt, Kabeš, Kopáček, ing. Kos a PhMr. Modrák. Skupině pro stavebnictví předsedá ing. Fiala a jejími členy jsou p. Halouzka, Komprs, ing. Tichý, Veselá a Zavřel. Skupina, jež se zabývá problematikou spadající pod odbor organizační a vnitřní, tj. především záležitostmi zdravotnictví, školství, mládeže, kultury a veřejného pořádku, pracuje ve složení ing. Wágner (předseda), Buček, dr. Fic, Melkes, Pavlík a dr. Stalmach. V rámci jednotlivých pracovních skupin jsou členové městského zastupitelstva pověřováni konkrétní organizátorskou prací na dílčích úsecích. O činnosti jednotlivých skupin vás budeme podrobněji informovat průběžně.

Na jednání zastupitelstva 20. prosince představila své záměry skupina vedená dr. Moukou, dne 10. ledna byly projednány záležitosti spadající pod skupinu organizační vedenou ing. Wágnerem.

Městské zastupitelstvo rozhodlo přidělit nebytové prostory na Jungmannově ulici a v domě č. 34 na ul. Halouzkově místním podnikatelům na základě jejich žádostí a ukončilo činnost tzv. škvarkárny JZD Čebín v bývalém lihovaru, která řadu let zamořovala město obtížným zápachem.

Městské zastupitelstvo dalo přezkoumat stav majetku města, zejména zjistit jeho stav k 1. 3. 1948 se záměrem jeho budoucího využití ve prospěch Tišnova.

Smyslem pozastavení rekonstrukce Brněnské ul. starostou města po dobu jednoho měsíce byla snaha nejoptimálněji vyřešit problém této nejdůležitější dopravní tepny ve středu města.

Dne 10. ledna vyslechlo městské zastupitelstvo informaci o bezpečnosti na území Tišnova, kterou podal velitel obvodního oddělení VB kpt. Řehka. Z informace vyplynulo, že nárůst trestních činů zhruba odpovídá stoupajícímu trendu kriminality v ČSFR. V poslední době vzrostl na Tišnovsku počet vloupání a krádeží, zejména drobného zvířectva. Také se zvýšil počet dopravních přestupků postihovaných blokovým řízením. Velké materiální škody jsou způsobovány též různými projevy vandalství.

Předjaří na Besénku — foto na titulní straně Josef Ptáček.

Starosta ing. Krejčí městské zastupitelstvo informoval o návrhu statutu městské policie, jež byl městským úřadem postoupen ke konzultaci odborným místům.

Městské zastupitelstvo schválilo vzor konkursního řízení, který vypracoval ing. Wágner, a určilo městskou radu jako konkursní komisi pro obsazení funkce tajemníka městského úřadu.

Městské zastupitelstvo vyslechlo informaci MUDr. Stalmacha o problémech tišnovského zdravotnictví a vyslovilo souhlas se záměrem přemístit dětské oddělení polikliniky ze sídliště Pod Květnicí do bývalých jeslí na Riegrově ul.

Městské zastupitelstvo schválilo složení místní sekce privatizační komise ve složení ing. Humpolec, ing. Fruhwirt, ing. Brabec, ing. Frýbová, dr. Mouka, Sysel, ing. Chlpoš, ing. Sedláček, Špačková, Medek (Hradčany), Opatrný, Kolařík (Předklášteří).

Městské zastupitelstvo vyslovilo souhlas s rozhodnutím starosty zásadně neprojednávat žádné anonymní dopisy a podání.

Pro řešení občanských sporů byl městskou radou ustaven přestupkový senát za předsednictví JUDr. Kleinové a JUDr. Fadingera.

Z informace starosty o návštěvě okresního úřadu Brno-venkov vyplynulo, že finanční prostředky na rok 1991 poskytnuté ze státního rozpočtu dosáhnou jen 2/3 stavu roku 1990. Zbývající peníze si bude muset město opatřit z vlastní činnosti. Do dvou let přejde hospodaření města na tzv. samofinancování. V tomto směru bude městská rada a městský úřad připravovat návrhy na získávání finančních prostředků k zabezpečení činnosti města. Omezení finančních prostředků se v nejbližší době nejcitlivěji dotkne oblasti kultury a výstavby.

(i)

Představují se další členové městského zastupitelstva

Jaroslav Komprs, Jamborova 929

Narodil jsem se 2. července 1944 ve Veselí u Dalečína na Českomoravské vysočině. V Tišnově žiji již od roku 1946. V našem městě jsem prožil své dětství i studentská léta na dnešním gymnáziu. Na této škole učím od roku 1972 matematiku a fyziku. Moje manželka je také učitelkou, učí na základní škole Riegrova ul. Máme dva syny. Starší studuje v Praze jaderné inženýrství na ČVUT, mladší letos končí ZŠ.

Do městského zastupitelstva jsem kandidoval za KSČM. Členem této strany jsem od konce roku 1967. Vstoupil jsem do ní pod vlivem tehdejších reformních komunistů Šika, Mlynáře, Císaře a dalších a za reformního komunistu se v podstatě považuji i dnes. To znamená, že podporuji rozvoj široké demokracie v naší společnosti, a to jak v oblasti ekonomické, tak i v oblasti kulturní, politické a sociální. Věřím v nutnost vědeckého řízení společnosti a ve schopnost našich národů navázat v současné době na vše pokrokové a rozumné, čeho jsme ve svých dějinách již dosáhli.

Jiří Halouzka, Smetanova 631

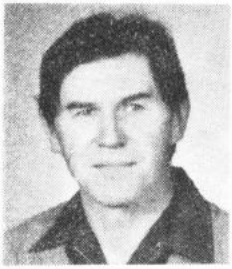

Čtyřicet šest roků žiji v našem městě a za tuto dobu se v člověku vytvoří určitý vztah k místu, kde tyto roky prožívá, a tím také není lhostejný k věcem kolem něj. Přál bych si, aby naše město bylo krásné a čisté, aby každý občan i návštěvník se v něm cítil dobře a bezpečně. Další moje přání je, aby občané — bez rozdílu věku — si vážili vytvořených hodnot, a než něco zničí nebo poškodí, si uvědomili, co to stojí lidské práce a peněz. Abychom nemuseli opravovat opravené a vyčištěné, protože jinak by všechna snaha o vytvoření pěkného prostředí a prosperity města byla marná. Za sebe chci říci, že budu pomáhat podle svých schopností k tomu, aby Tišnov byl opravdou pěkné město.

JUDr. Ivan Dospíšil, Za mlýnem 481

Domnívám se, že se tišnovským občanům nemusím nijak zvlášť představovat. Většina z nich mě dobře zná, ostatně byl jsem naší veřejnosti už podrobněji představen v loňském 5. čísle Tišnovska. Snad bych k tomu jen dodal, že do konce roku 1990 jsem byl zaměstnán na JmKNV, kde jsem pomáhal při likvidaci tohoto úřadu.

Nyní se plně věnuji práci poslance Sněmovny lidu Federálního shromáždění, jsem členem zahraničního výboru. V našem městském zastupitelstvu budu pracovat na úseku finančním. Přitom bych chtěl plně využít svých zkušeností z téměř dvacetiletého působení na ONV Brno-venkov a JmKNV.

Jaroslav Kopáček, Osvobození 1666

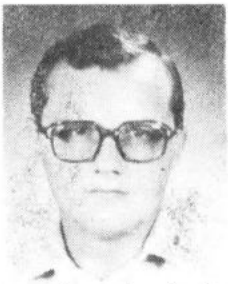

Narodil jsem se dne 25. 6. 1953, tak jak se v té době ještě občas stávalo, přímo doma v Tišnově. Proto a nejen proto je slovo rodné město pro mne tak významné.

Po absolvování základní školy jsem se vyučil v OU TOS Kuřim, kde jsem také po uplynutí základní vojenské služby začal pracovat v provozu Integrovaného výrobního úseku NC obráběcích strojů. V roce 1985 jsem nastoupil zaměsnání v Technických službách města Tišnova, kde jsem nejprve pracoval jako zásobovač, později ve funkci vedoucího provozu. Současně jsem si v této době doplnil vzdělání studiem při zaměstnání strojírenského směru zakončeným maturitní zkouškou.

Jako snad každý zdravý a ctižádostivý kluk jsem většinu svého volného času už od mládí věnoval sportu. Ten mne učaroval natolik, že jsem po zanechání aktivní činnosti (kopaná, házená, volejbal, basketbal, lední hokej) přešel do oblasti funkcionářské činnosti. Měl jsem to štěstí, že jsem v počátcích činnosti ve výboru TJ Baník Tišnov pracoval pod vedením neúnavného a pracovitého pana JUDr. Karla Seyferta, který mi byl ve všech směrech vzorem. Dnes již šestý rok stojím v čele TJ Tišnov.

Že se mohu této práci plně věnovat vděčím především velmi dobrému rodinnému zázemí, tj. pochopení a toleranci manželky Věry, dcery Hany,

která studuje v druhém ročníku gymnázia, Jaroslavy, žačky ZŠ a všech mých přátel.

Chci touto cestou poděkovat všem voličům, kteří mi svým hlasem projevili důvěru, já se pak budu snažit je nezklamat.

PhDr. Karel Fic, CSc., Těsnohlídkova 1588

Letos mi bude 45 let, pocházím z nedalekého Drahonína, v Tišnově bydlím už od svých šesti let. Po maturitě na tehdejší SVVŠ jsem studoval češtinu a dějepis na filozofické fakultě brněnské univerzity. Po vojně jsem byl krátce učitelem na učňovské škole ve Žďáře nad Sázavou. V roce 1969 jsem zakotvil v Ústavu pro jazyk český ČSAV v Brně, kde jako vědecký pracovník působím dodnes. Podílím se na přípravě Českého jazykového atlasu a od roku 1979 se účastním též práce na Slovanském jazykovém atlase. Na tomto mezinárodním projektu se pracuje systémem spolupráce národních komisí všech slovanských jazyků, řídící centrum je v Moskvě. Od roku 1987 jsem vedoucím české komise.

Vždy jsem se zajímal o dění v Tišnově i o jeho minulost. Řadu let jsem byl členem redakční rady zpravodaje Tišnovsko, z toho téměř dvanáct let odpovědným redaktorem. Od roku 1972 až do roku 1989 jsem byl kronikářem města a do kroniky jsem zaznamenal události retrospektivně již od roku 1960. V letech 1981—1986 jsem byl také členem kulturně školské komise MěstNV.

Do městského zastupitelstva jsem byl zvolen jako kandidát za KSČM. V zastupitelstvu bych chtěl svých znalostí a zkušeností plně využít k prospěchu našeho města. Věřím v dobré úmysly a poctivý přístup všech spolupracovníků.

Jsem ženatý, mám dvě dcery (16 a 14 let) a dobré vztahy v rodině považuji za důležitý základ i pro veřejnou činnost.

SOCIÁLNÍ DEMOKRATÉ PO VOLBÁCH

Děkujeme tímto všem, kteří nám svými hlasy v komunálních volbách dali svoji důvěru. 6,2 % nám ovšem nestačilo k tomu, abychom měli některého člena ČSSD v městském zastupitelstvu. Všem zvoleným tímto co nejupřímněji blahopřejeme a přejeme jim v jejich práci pro Tišnov alespoň zpočátku klid, porozumění a pomoc nás všech.

Ten, kdo má k našemu městu dobrý vztah a chce na jakémkoli úseku pomoci, nemusí být jenom členem zastupitelstva. Toho jsme si plně vědomi, a proto jsme nabídli svoji spolupráci novému vedení Tišnova.

V současné době již provádíme rychlou a účinnou pomoc ve všech neřešitelných situacích našim starým a opuštěným spoluobčanům. Pro tyto služby máme k dispozici několik řemeslníků a dispečera, který také plní úlohu společenského „důvěrníka", který trpělivě a s porozuměním umí se starými lidmi pohovořit. Někdy pro nás mladší maličkost, těmto lidem vzhledem ke stáří, nemoci a opuštěnosti může přinést nepředstavitelné těžkosti.

Pokud by ve Vašem okolí byl některý z našich spoluobčanů a bylo ho potřeba zařadit do našeho systému rychlé sociální pomoci, podejte nám zprávu na adresy:

Miroslav Navrátil, Tišnov, Halouzkova 94, předseda ČSSD
Jaroslav Jůza, Předklášteří, Uhrova 1170, místopředseda
Rostislav Spíchal, Tišnov, Jamborova 920, jednatel **ZO ČSSD Tišnov**

I V TIŠNOVĚ ZA MORAVU

Hnutí za samosprávnou demokracii — Společnost pro Moravu a Slezsko si svými programovými cíli získalo sympatie mnoha Moravanů. Jak ukázaly výsledky loňských voleb, má toto hnutí silné pozice zejména v okrese Brno-venkov, a tedy i v Tišnově a jeho okolí. Není proto divu, že se v závěru loňského roku rozhodli příznivci HSD—SMS založit v Tišnově místní organizaci. Stalo se tak dne 6. prosince 1990 na besedě, která se uskutečnila v zasedací místnosti tišnovské radnice za účasti paní Dvořákové, předsedkyně OV HSD—SMS, která přítomným objasnila program tohoto hnutí a v obsáhlé diskusi zodpověděla řadu dotazů týkajících se jak vnitřních problémů HSD—SMS, tak i činnosti jeho poslanců v zákonodárných sborech a aktuálních otázek samosprávy Moravy v rámci zemského uspořádání státu.

Ustavení místní organizace nezůstalo stranou zájmu občanů Tišnova a nabídka ČSS ke konkrétní spolupráci svědčí o tom, že HSD—SMS se stává nedílnou součástí politického života v Tišnově. Informace o činnosti místní organizace tohoto hnutí naleznete na jedné z vývěsních skříněk na rohu Brněnské ulice a náměstí Komenského. A pro všechny zájemce o členství nebo o bližší informace uvádíme ještě kontaktní adresu — pan Radovan Fikr, Družstevní 568, Tišnov.

Vladimír Vaverka

NOVÝ HŘBITOV DO PROVOZU

Nedávno byla v akci Z ukončena stavba nového hřbitova v Šatanech. Kolem jeho uvedení do provozu vznikla v Tišnově řada nepodložených fám. Faktem zůstává, že MěstNV v Tišnově schválil dne 27. června 1990 vyhlášku, kterou byl vydán řád pro pohřebiště. Vyhláška nabyla účinnosti 1. listopadu 1990 a v průběhu jarních měsíců t. r. bude nový hřbitov uveden do provozu. Ustanovení vyhlášky pojednává o ukládání těl zesnulých a zpopelněných ostatků. Na hřbitově budou propůjčována hrobová místa pro ukládání těl v rakvích (i tzv. dvojhroby a místa pro hrobky) a též místa pro ukládání uren.

— Správce pohřebiště (tj. TS) je povinen propůjčit místo na hrob na tlecí vědny za vnější vzhled pohřebiště a za dodržování všech hygienických předpisů. Z nejzávažnějších ustanovení vyhlášky výjímáme:

— Správce pohřebiště (tj. TS) je povinen propůjčit místo na hrob na tlecí dobu 10 let) a místo pro urnu na dobu 10 let od prvního uložení. Umožňují-li to poměry na pohřebišti, je správce pohřebiště povinen propůjčit místo i na delší dobu. Uložením urny do hrobu (hrobky) se neprodlužuje právo k místu.

— Propůjčením místa nabývá objednavatel podle dohody se správcem pohřebiště právo k místu, které ho opravňuje dát do něho uložit ostatky, místo zdobit nebo jinak upravit, postavit pomník, případně další hrobová příslušenství, pokud je to možné.

— V případě úmrtí uživatele přechází právo k místu na jeho zákonné dědice. Jinak lze toto právo převést nebo rozšířit na jinou osobu jen se souhlasem správce pohřebiště.

— Výši úplaty za propůjčení místa, popřípadě za použití hřbitovních zařízení a za zvláštní služby, související s pohřbíváním, stanoví správce pohřebiště ceníky, které jsou k nahlédnutí u správce pohřebiště.

— Popel se ukládá podle přání zemřelého nebo objednavatele pohřbu:
  a) volně do země hrobu,
  b) v urně do země hrobu,
  c) v urně do zvláštní schránky v hrobě nebo v hrobce.

— K vybudování jakékoliv stavby na pohřebišti nebo úpravě stavby již existující, zejména např. hrobky, náhrobku, rámu atd., je třeba předchozího souhlasu správce pohřebiště. Tím není nahrazen souhlas výkonného orgánu národního výboru pokud, je takového souhlasu třeba podle zvláštních předpisů (např. stavební zákon).

— Pořizovatel provádí všechny stavby a jejich úpravy na vlastní nebezpečí a je povinen je udržovat v řádném stavu.

— Uživatel je povinen udržovat propůjčené místo v řádném stavu.

Zájemci o hrobová místa se mohou přihlásit u Technických služeb (paní Jarošová), kde vám poskytnou též bližší informace. **(i)**

K blahopřání naše

zasíláme všem občanům Tišnova, kteří se dožívají významného životního jubilea. Jmenovitě pozdravuje ty, kteří oslavují 70., 75., 80. a vyšší narozeniny. Ze srdce přejeme všem hodně zdraví, spokojenost a osobní pohodu.

70 let se dožívají:

21. 3. **Jaromír Krátký**, Neumannova 259

75 let se dožívají:

2. 3. **Rudolf Sudický**, Dřínová 1641
16. 3. **Marie Medková**, Květnická 1627
20. 3. **Josefa Morawitzová**, U Humpolky 1505

80 let a více se dožívají:

5. 3. **Ludmila Hauserová**, Králova 1679, se dožívá 81 let.
6. 3. **Milada Bohatová**, Purkyňova 1685, se dožívá 85 let.
8. 3. **JUDr. Bořivoj Kocián**, Sv. Čecha 885, se dožívá 81 let.
8. 3. **Františka Nosková**, Králova 1673, se dožívá 84 let.
9. 3. **Františka Chocholová**, Riegrova 321, se dožívá 81 let.
10. 3. **Berta Novotná**, Chodníček 1595, se dožívá 83 let.
12. 3. **František Babík**, Purkyňova 1685, se dožívá 81 let.
12. 3. **Karel Rídl**, Za Krétou 303, se dožívá 86 let.
14. 3. **Josef Zavřel**, Havlíčkova 341, se dožívá 89 let.
17. 3. **Josef Hevera**, Na rybníčku 272, se dožívá 83 let.
17. 3. **Jarmila Seyfertová**, U Humpolky 1506, se dožívá 85 let.
20. 3. **Lubomíra Konečná**, Hybešova 683, se dožívá 83 let.
21. 3. **Marie Smrkalová**, Květnická 1719, se dožívá 83 let.
22. 3. **Ing. Jaroslav Slavíček**, Havlíčkova 304, se dožívá 81 let.
26. 3. **Marie Fárníková**, Jungmannova 293, se dožívá 85 let.
27. 3. **Františka Šípková**, Purkyňova 1685, se dožívá 85 let.
28. 3. **Miloš Vitanovský**, Purkyňova 1685, se dožívá 83 let.
29. 3. **Marie Štouračová**, Havlíčkova 342, se dožívá 83 let.
29. 3. **Josef Adamec**, Erbenova 949, se dožívá 91 let.
30. 3. **Anna Mudrochová**, Brněnská 475, se dožívá 85 let.

Narození

14. 11. Radim Synek, Revoluční 982
17. 11. Tomáš Výrosta, U Humpolky 1509
17. 11. Petra Mihočová, Jamborova 924
22. 11. Veronika Gregušová, Králova 1680
1. 12. Tomáš Homola, Jamborova 923
11. 12. Roman Havlík, Černohorská 522

Z našeho středu odešli

27. 10. Olga Müllerová (1910), Trmačov 130
7. 11. Jiří Nešpor (1941), Horova 959
13. 11. Marie Buchtová (1923), Majorova 1701
28. 11. František Smékal (1913), Trnec 798
29. 11. František Filipi (1900), Hajánky 6
8. 12. Marie Přibylová (1913), Květnická 1719
14. 12. Blažena Životská (1935), Dvořákova 495
14. 12. Julius Šnobl (1917), Hybešova 778
16. 12. Božena Chytrá (1912), Květnická 1629

17. 12. Marie Opltová (1904), Družstevní 563
17. 12. Alena Leypoldová (1902), Halasova 993
22. 12. Hedvika Čevelová (1926), Horova 964
27. 12. Alois Lipovský (1911), Hornická 899

SŇATKY NA TIŠNOVSKÉ RADNICI 1990

3. 11. Jaroslav Tesař, Čebín
Radka Křivánková, Tišnov
9. 11. Vít Šudák, Tišnov
Martina Lepková, Veverská Bítýška
10. 11. Josef Hevera, Tišnov
Jiřinka Zezulová, Tišnov
Radomil Smejkal, Horní Loučky
Alena Baksová, Tišnov
Jiří Slanina, Dolní Loučky
Zdeňka Odehnalová, Tišnov
Jan Kašparec, Tišnov
Eva Kebeková, Tišnov
16. 11. Luboš Pfeffer, Brno
Romana Jůzová, Heroltice
17. 11. Karel Soltík, Vev. Bítýška
Jana Urbánková, Tišnov
Václav Urban, Křižanov
Petra Musilová, Tišnov
Radek Zedník, Dolní Loučky
Pavlína Kopečná, Hor. Loučky
Petr Kučera, Brusná
Kateřina Špačková, Lomnička
Pavel Kilián, Vev. Bítýška
Dita Čechová, Tišnov
ing. Ivan Santar, CSc., Praha
Libuše Dvořáková, Tišnov
30. 11. Zdeněk Kolář, Tišnov
Jana Poloschková, Tvarožná
1. 12. Pavel Kos, Tišnov
Milena Kropáčková, Nelepeč
Marek Stejskal, Lažánky
Pavla Pochopová, Štěpánovice
Jaroslav Odehnal, Kuřim
Lenka Bednářová, Všechovice
Pavel Zeman, Hluboké Dvory
Marcela Burianová, Tišnov
Josef Závodník, Malhostovice
Andrea Tlustošová, Malhostovice
Miroslav Hrnčíř, Kuřim
Hana Cibulková, Kuřim
7. 12. Alain Alexa, Sloup
Martina Ondrová, Nuzířov
Radek Hobl, Tišnov
Jaroslava Antošová, Střelice
Pavel Křivý, Tišnov
Soňa Vacková-Veselá, Brno
8. 12. JUDr. Michal Vavrouch, Brno
Jitka Koránová, Brno
PharmDr. Milan Sítora, Tišnov
PharmDr. Helena Novotná, Tišnov
Aleš Kopřiva, Brťov
Jana Jelínková, Unín
Radovan Kuba, Brno
Olga Kopečná, Tišnov
Zdeněk Ostřížek, Čebín
Olga Novotná, Holasice
15. 12. Pavel Hrabec, Lomnička
Petra Slámová, Tišnov
Vladimír Bednárik, Drásov
Pavlína Bojanovská, Tišnov
Michal Procházka, Čebín
Ludmila Ventrubová, Drásov
Tomáš Slanina, Kuřim
Andrea Avramidisová, Čebín
Roman Švaňhal, Malhostovice
Edita Jelínková, Drásov
Pavel Dospíšil, Tišnov
Hana Mannová, Tišnov
Zdeněk Peňáz, Tišnov
Jana Puhová, Brno
21. 12. Ivo Dušek, Brno
Jana Bártová, Tišnov
Milan Vývoda, Hranice
Ivana Kotasová, Tišnov

Děkujeme všem za účast na pohřbu našeho drahého, pana **Jiřího Skřivánka** z Hradčan. Rodina

3. března uplyne 1. výročí od úmrtí našeho milovaného dědečka a tatínka, pana **Oldřicha Melkese.** Vzpomíná manželka, syn a vnuk Martin.

12. března uplynou dva roky od úmrtí pana **Jana Ondroucha.** Za vzpomínku děkuje manželka Vlasta

ZA PAVLEM MAREŠEM

Motto: Tento text měl původně vyjít po roce 2030

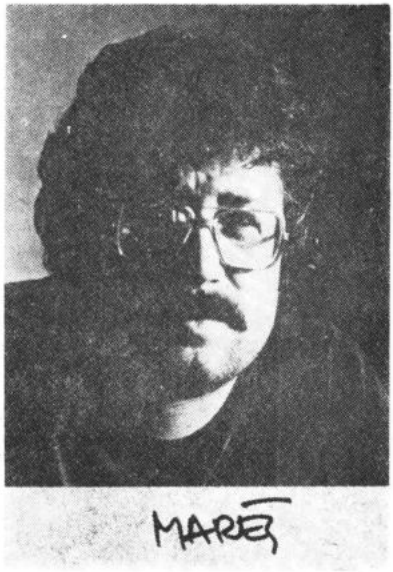

Úryvek z katalogu: Ing. Pavel Mareš, nar. 25. března 1947 v Tišnově. Po ukončení tišnovské gymnázia pokračuje ve studiích na VUT v Brně, kde absolvuje v roce 1970. Jeho prioritní zájem o výtvarné umění ho přivádí na Střední umělecko-průmyslovou školu v Brně, kterou dokončil v roce 1978. Toto vzdělání si dopiňoval soukromým studiem grafických technik u malíře a grafika zasloužilého umělce Emanuela Ranného. Vystavoval na několika desítkách členských a samostatných výstav (Šlapanice, Tišnov, Moravské Budějovice, Šumná, Litoboř, Lomnice a další). Zemřel náhle, uprostřed tvořivé práce, 20. 12. 1990. Pochován je na hřbitově v Lomnici u Tišnova.

Slíbil jsem napsat pár řádků. A tak už řadu dnů usedám k čistému papíru a nevím, jak začít. Myšlenky a slova odlétají do vzpomínek a čas se při tom neúprosně protikává k redakční uzávěrce.

Pavel Mareš byl můj dlouholetý přítel, výborný kamarád a talentovaný malíř. Stal jsem se tichým svědkem jeho malířské tvorby, ztrávili jsme desítky hodin povídáním o umění v jeho miniaturním ateliéru, když ještě bydlel v Tišnově na Hornické ulici. V té malé místnosti se vždycky našlo dost prostoru pro jeho obrazy a dost pohody pro všechny příchozí. Jeho náhlý a krutý odchod byl pro všechny jeho přátele něčím neuvěřitelným, něčím, co se dá vůbec těžko pochopit, protože se to vymyká veškeré logice. Vzpomínky se skládají do mozaiky prostoru, času a barev.

Jednou z jeho prvních výstav, se kterou jsem mu pomáhal, byla výstava v tišnovské nemocnici, uspořádaná s laskavým svolením primáře MUDr. Svobody v roce 1976. Připravil tehdy celou řadu nových obrazů v neuvěřitelně krátkém čase. Obrazy, které šokovaly novými nápady a byly vždy něčím novým. Malíř rostl v každém svém novém obraze. Od toho prvního až do toho posledního. Zápisy v návštěvní knize jak od pacientů, tak i od personálu vypovídají jednoznačně. Tato výstava se tak stala vlastně průkopnickým činem. V pozdějších letech výstavy obrazů v nemocnicích nebyly už ničím novým.

Dalším významným předělem v jeho tvorbě se stala brněnská výstava v malé galerii Čs. spisovatele v roce 1978, kde jsme poprvé vystavovali spolu. Tato výstava se setkala nejen s velkým diváckým ohlasem, ale nalezla také příznivou odezvu v tisku. Výstavu tehdy uvedl dr. A. B. Král a v kulturním programu vystoupila brněnská herečka Jana Hlaváčová.

Na Pavlovu tvorbu mělo velký vliv také jeho přátelství, dnes již s legendou našeho moderního výtvarného umění Bohumírem Matalem. Často za ním zajížděl na jeho mlýn do Prudké. Stal se jeho důvěrným přítelem i spolupracovníkem při různých realizacích. Bohumír Matal byl nejen vy-

nikající malíř, ale také vynikající vypravěč a moudrý člověk. Pavel Mareš byl zase učenlivý žák, který se dovedl nejen dívat, ale uměl i pozorně naslouchat.

Pavel měl celou řadu přátel a pochopitelně také v našem KPVU. Dokud bydlel v Tišnově, zúčastňoval se našich akcí, pomáhal při instalacích výstav. Jeho ateliér se stal oázou porozumění všem těm, kteří něco potřebovali, ať již to bylo vytištění novoročenky, napsání diplomu, výzdoby na ples, zajištění obrázku co by dárku až po spravení zvonku u dveří či cokoli od elektřiny. Vždycky si našel čas a nikdo neodcházel s nepořízenou. A přitom měl času mnohdy daleko méně než ti příchozí. Často přemýšlím o tom, kde v sobě bral tolik síly pro všechno to, co dělal. A to, co dělal, nedělal nikdy polovičatě, ale vždy celým svým srdcem a naplno. Jakoby osudově tušil, že mu zbývá už jen tak málo času.

V Brusné vystavěl malý zázrak, svůj nový domov, uprostřed nedotčené přírody, oázu klidu. Stovky hodin rozděloval mezi stavbu a tvorbu. Vůbec nepochopím, kdy mu zbýval čas na to, aby se postavil k malířskému stojanu. A přitom za těch málo let, které mu byly dopřány, vytvořil rozsáhlé malířské dílo. Byl pilný do posledních chvil. Připravil soubor nových více než dvaceti obrazů pro prosincovou výstavu v Kuřimi. K její realizaci, žel však už nedošlo. Budeme se těšit, že tyto obrazy uvidíme na výstavě v Tišnově.

Posledním pozdravem svým přátelům na rozloučenou se stala Pavlova novoročenka. Přišla ve chvíli, kdy její autor už nebyl mezi námi. Malíř odešel, zůstaly jeho obrazy, které k nám budou stále promlouvat a oslovovat nás jménem svého tvůrce. Pavel Mareš odešel a věřte, že nám tady bude moc chybět a především jeho zarmoucené rodině.

Tišnov, 3. února 1991.

Miroslav Pavlík

Konec zimy mezi Lomničkou a Železným — foto Josef Ptáček.

VÝZVA KE ČTENÁŘŮM

Jednou z výstav, které připravuje Podhorácké muzeum na letošní rok, bude výstava zachycující život Tišnova v letech 1918—1939. Aby byla tato výstava co nejvíce přitažlivá a současně poskytla návštěvníkům ucelený obraz o rozvoji Tišnova v prvních dvou desetiletích samostatného československého státu, obracejí se pracovníci Podhoráckého muzea ke všem občanům města a okolních obcí s prosbou o pomoc při její realizaci. V depozitáři muzea je poměrně málo sbírkových předmětů k tomuto období, a tak budou autoři výstavy vděčni každému, kdo na tuto výstavu zapůjčí, případně po dohodě muzeu věnuje nebo odprodá jakýkoliv předmět vztahující se k městu Tišnovu a sledovanému období. Jde především o trojrozměrné předměty, výrobky tišnovských firem, firemní štíty a úřední tabule, vybavení domácností, úřadů, obchodů a drobných dílen, řemeslnické nářadí, uniformy městských úředníků a spolků, fotografie, různé písemnosti, plakáty, reklamní letáky, diplomy, průkazy a jiné.

Pracovníci muzea budou každému nabídnutému předmětu věnovat patřičnou pozornost a současně budou vděčni za každou další informaci, která by jim pomohla při přípravě této výstavy. Případné nabídky volejte na telefonní č. 293 nebo pište na adresu: **Podhorácké muzeum, 666 02 Předklášteří**

Josef Zacpal

UPOZORNĚNÍ!

Vážení občané!

Městský úřad připravuje, jako každoročně v měsíci březnu, školení občanů na úseku civilní obrany.

Školena budou následující témata:

1. Seznámení se zásadami ochrany v okolí JE Dukovany a objekty s možným výronem nebezpečných škodlivin.
2. Seznámení obyvatelstva se zásadami poskytování první pomoci při otravách nebezpečnými škodlivinami.

Školení proběhne v Tišnově celkem 3X. Jedenkrát bude pro občany sídliště Pod Klucaninou a Trnce ve společenské místnosti Pod Klucaninou, jedenkrát pro občany sídliště Pod Květnicí a horní části města (od ulice Riegrovy nahoru) a jedenkrát pro ostatní občany (dolní část města), v místnosti MěKS, Mlýnská ul. Tišnov.

Školení je určeno pro důchodce, ženy v domácnosti, soukromé podnikatele, pracovníky obchodních jednotek, malých provozoven a nezaměstnané.

V letošním roce nebudete zváni na školení pozvánkou domů, ale pouze letáčky, umístěnými v obchodech, vývěskách ve městě a městským rozhlasem. Ve vlastním zájmu sledujte termíny školení.

Městský úřad

POČASÍ V LEDNU

Z přehledu průměrných teplot od roku 1970, který jsme zveřejňovali v minulém ročníku našeho zpravodaje, je vidět přesný přehled teplot v prvním měsíci roku od roku 1970.

Nejchladnější byl leden v roce 1987 s nejnižšími nočními teplotami 0 až —29°C, s nejvyššími denními —16 až +6 stupňů, měsíční průměr pak byl —10,35 °C. Opakem byl rok 1975 s nočními teplotami —5 až +6, denními 2 až 9 a s měsíčním průměrem +5,07 stupně. Tyto teploty od roku 1970 nebyly dosud překonány.

Letošní leden byl teplotně podprůměrný a je na 12. místě v mé tabulce. Noční teploty klesly na —16 až +2, denní pak vystoupily na —6 až +6

a měsíční průměr je —1,27 °C. Byl to měsíc sychravý, nevlídný, měl 19 dnů s mlhou, z toho 12 dnů byla mlha celodenní.

Také srážkově to byl měsíc podprůměrný, měl 4 dny dešťové a v noci z 5. na 6. napadl asi 1 cm sněhu. Celkové srážky činí 14,5 mm, to je 41,47 %, a tím se dosavadní průměr snížil na 32,03 mm. Spodní hladina vody se zvýšila na 33 cm a byla koncem měsíce 73 cm pod normálem.

A ještě jeden rekord. Bylo 7 dní s celodenním slunečním svitem. 25. ledna za jasného počasí, kdy na sluneční straně na včelíně vystoupila teplota až na 20 stupňů, jsem zaznamenal první včelí prolet.

Nakonec průměrné teploty v lednu 1991 — průměr minimálních teplet je —4,47, maximálních +1,7, měsíční průměr —1,27 a dlouhodobý +0,47 °C.

Albín Hošek

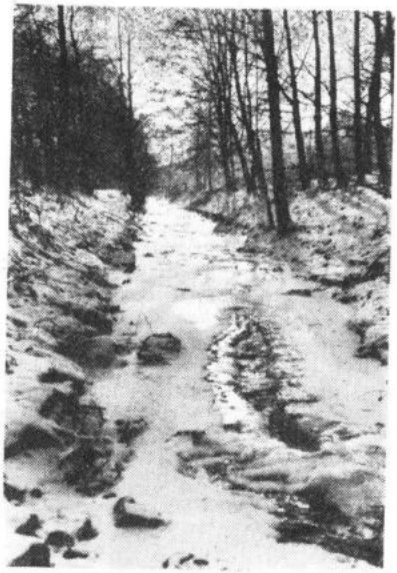

Březen na Besénku u Šerkovic.
Foto Josef Ptáček

TURISTÉ ZVOU NA JARNÍ NEDĚLI

V loňském roce byla v našem městě obnovena činnost Klubu českých turistů. Do nově vzniklého odboru přešli členové odboru turistiky Tělovýchovné jednoty Tišnov. Členové nového odboru si vytkli za úkol navázat na tradice turistické organizace v našem městě, ale přitom nechtějí zavrhnout ani to, co bylo pozitivního v turistické činnosti Československého svazu tělesné výchovy.

Tišnovští turisté chtějí pořádat každý měsíc společné vycházky do okolí našeho města, které budou nejen pro organizované turisty, ale pro všechny zájemce. V plánu je také autobusový zájezd do Nového Města na Moravě na květnový dálkový pochod 50 km Vysočinou. Vyvrcholením letošního roku bude již 21. ročník tradičního dálkového pochodu Tišnovská padesátka. Informace o každé akci získají zájemci z městského rozhlasu, ve vývěsní skříňce u vchodu do sokolovny a také prostřednictvím našeho zpravodaje.

První z plánovaných akcí bude zahájení letošní turistické sezóny. Bude to 24. března, první jarní neděli, v 9 hodin u pomníčku Vetešníků na Výrovce. Bratři Vetešníkové byli vedoucí tišnovských junáků a zahynuli v nacistickém koncentračním táboře, proto také turistická akce bude připravena ve spolupráci s tišnovskými junáky. Účastníci se sejdou v 8 hodin u tišnovské sokolovny a na Výrovku půjdou společně, tedy organizovaní turisté i přátelé turistiky. Z Výrovky bude společný výlet pokračovat přes Březinu zpět do Tišnova. Na Výrovce bude pro zájemce připraveno pamětní razítko a také pamětní listy.

A ještě dovětek. Členové tišnovského odboru Klubu českých turistů přijmou mezi sebe rádi další zájemce. Bližší informace mohou zájemci získat u členů výboru ing. Bedřicha Balabána, bytem Na rybníčku 585, RNDr. Aloise Zemana, Jiráskova 1515 a u ing. Františka Macha, Předklášteří, Na Stráňově 1294. A samozřejmě na turistických akcích.

— ok —

OBNOVUJEME SOKOL V TIŠNOVĚ

NÁŠ ÚKOL, SMĚR A CÍL

Sokolské hnutí v Československu i ve světě má 130 letou slavnou tradici díky svému zakladateli dr. Miroslavu Tyršovi, který zaměření činnosti Sokolu formuloval v základním programovém článku, jehož název jsem i já použil ve své stati věnované obnově Sokola v Tišnově. Naše tělocvičná jednota byla obnovena z iniciativy výboru odboru základní a rekreační tělesné výchovy při TJ Tišnov a skupiny bývalých sokolů a sokolek, a to již v lednu minulého roku. Po ustavení přípravného výboru vytvořeného rovnoměrně z obou skupin našich členů jsme v červnu uspořádali naši I. valnou hromadu, zvolili výbor a posléze zaregistrovali naši jednotu Sokol na ONV a Ministerstvu vnitra ČR.

Na své II. valné hromadě dne 23. ledna t. r. jsme hodnotili naší půlroční práci a vytyčili další program rozvoje. Naše členská základna byla tedy vytvořena jednak přestupem členů odboru ZRTV, jednak přistoupením členů nových. V současné době je tvořena 250 dospělými a 150 mládeže. V uplynulém období byla naše činnost zaměřena na zajištění základní tělovýchovy mládeže i dospělých a na otázky organizační. V současné době můžeme konstatovat, že všechny složky mládeže od předškolního věku až po dorost pravidelně 2X týdně cvičí i když s rozličným zájmem. Největší účast je u dětí menších, zatímco dorostu je jak šafránu. U dospělých jsou nejaktivnější naše ženy, které díky cvičitelkám H. Plašilové a A. Modrákové navštěvují cvičení skutečně ve velkém počtu 120 ve třech oddílech. Velmi dobře si pak pod vedením br. M. Herclíka vede oddíl jogy. V květnu minulého roku jsme již jako přípravný výbor Sokolu ve spolupráci s vedením tišnovských škol uspořádali Tělovýchovné slavnosti, které byly velmi úspěšné. Vystoupilo na nich 600 cvičenců a shlédlo je přes 1 100 platících diváků.

V rámci obnovení naší činnosti bylo rovněž třeba provést převod majetku do správy Sokola podle stavu k 31. 3. 1948 na základě zákona 173/90 Sb., který vychází z jednoduchého principu, že majetek patří tomu, kdo ho zbudoval. Podobně je tomu i u jiných organizací jako je Orel, Junák, majetek církevní a v poslední době též neoprávněně odebraný majetek soukromý. Tento problém vyvolává u části tišnovské sportovní veřejnosti rozruch a proto bych se chtěl o něm zmínit podrobněji. Byli jsme si od začátku vědomi toho, že sportovní areál sokolovny je na rozdíl od jiných jednot v bezvadném stavu a že ve výboru TJ pracuje řada obětavých funkcionářů a trenérů. Proto jsme od začátku usilovali o to, aby do Československé obce sokolské vstoupila celá jednota. Protože v oddílech na tuto otázku nepanoval jednotný názor, zúčastnili se naši zástupci postupně členských schůzí oddílů, kde vysvětlili naše stanovisko a návrhy na další postup tělovýchovného hnutí v Tišnově. Hlavním kamenem úrazu je zajištění finančních prostředků na sportovní činnost a jejich převod z ČSTV. Považujeme tuto otázku stále za otevřenou a věříme, že na valné hromadě v březnu t. r. přestoupí i ostatní oddíly do ČOS. I v opačném případě se nejedná o žádnou tragédii, neboť směrnice ČOS nám jasně ukládají: „Předsednictvo ČOS znovu zdůrazňuje **povinnost** sokolských jednot řešit smluvně při převzetí sokolského majetku od TJ ČSTV možnost dočasného užívání konkrétní části na-

vráceného majetku tomu oddílu TJ, který se prozatím nerozhodl pro vstup do ČOS". Není a nikdy nebylo v programu sokolského hnutí někoho do vstupu nutit, naopak je naším cílem s ostatními organizacemi spolupracovat, ať už se jedná o ČSTV nebo Junák, Svaz turistů a další.

V letošním roce je třeba naši činnost podstatně rozšířit a zapojit do ní co nejširší okruh členstva. Proto jsme na naší poslední valné hromadě položili základ k vytvoření samostatných kolektivů — odborů, které by zajišťovaly činnost v různých směrech:

— Cvičitelský sbor, který již dnes čítá 25 cvičitelů a cvičitelek, je třeba dále rozšířit a hlavně omladit výchovou nových cvičitelů.
— Vzdělávatelský odbor nemáme dosud vytvořen. Kulturní život je v Tišnově soustředěn v Sdruženém klubu. Vidíme jako velký a zdlouhavý vývoj obnovu kulturně vzdělávací činnosti v naší sokolské jednotě.
— Hospodářsko-evidenční odbor bude muset kromě dobrého hospodaření a vybírání příspěvků zavést pořádek do evidence členů.
— Technický odbor by měl dbát o dobrý stav našeho majetku, starat se o nákup a opravu sportovního nářadí a organizovat opravy a rekonstrukce nemovitého majetku a základních prostředků.
— Pořadatelský sbor by měl přiložit ruku k dílu při organizaci akademií, veřejných cvičení, kulturních akcí apod.
— Odbor pobytu v přírodě rozšíří naši základní tělovýchovu o turistiku, lyžování, letní tábory.

Kromě toho bychom chtěli letos uspořádat několik konkrétních akcí:

— Tělovýchovnou akademii (24. 3. 1991)
— Ve spolupráci s TJ se pokusit o realizaci letního tábora se sportovním zaměřením na Brumově
— Účast na okresních závodech gymnastiky
— Vyškolení 3 nových cvičitelů
— Kulturní akce.

Tak jako u nás probíhá i v jiných místech intenzivní jednání o obnovu činnosti Sokola. Vyvrcholením byl v minulých dnech celostátní sjezd Československé obce sokolské, jehož se zúčastnili 3 delegáti z naší jednoty. Za přítomnosti zástupců Sokola amerického, australského, rakouského a západoevropského zvolil sjezd starostu, 120 členný výbor a 32 členný výkonný výbor, přijal nové stanovy a rozhodl o konání XII. všesokolského sletu v r. 1994. Pro nás nejdůležitější je nová územní organizace založená na tradičním župním uspořádání. Sjezd rozhodl, že sídlo župy Pernštejnské bude obnoveno v Tišnově. Je to pro nás velká čest, ale i závazek.

Příští rok uplyne 100 let od chvíle, kdy dr. Josef Drbal založil v Tišnově naši sokolskou jednotu, 100 let slavné tradice, ale i strádání a útlaku. Naši jednotu obnovujeme totiž v Tišnově již počtvrté. Za první války se Sokol stal nepohodlným svým protihabsburským postojem a podporou zahraničního odboje vedeného T. G. Masarykem. I v tomto odboji se proslavil tišnovský představitel Sokola dr. Drbal svým neohroženým a opakovaným „Zde!" při hlášení v rakouské armádě. Po rozkvětu sokolství v našem městě mezi dvěma válkami došlo za okupace k hromadnému zatýkání a popravám. Na čyři desítky obětí z řad tišnovských sokolských činovníků představují největší odboj na Tišnovsku. Historii posledních 45 let všichni dobře známe. Sokol byl postupně umlčen a posléze rozpuštěn. Krátká epizoda v roce 1968 nemohla v plné šíři naše hnutí rozvinout. Jestliže dnes obnovujeme Sokol v Tišnově počtvrté, máme jistotu pramenící z naší slavné historie, že sto-

jíme na správné straně barikády. Nic na tom nemůže změnit, že řada mladých cvičenců nebo i cvičitelů středního věku tyto věci nechápou, protože za posledních 40 let to neprožili.

V Sokole však nelze žít ze vzpomínek. Naše slavné jubileum by mělo být v příštím roce příležitostí, abychom v plné šíři prezentovali naši historii, kulturu a současnou tělovýchovu. Proto již dnes ustavujeme přípravný výbor s cílem připravit řadu tělovýchovných a kulturních akcí.

Jako náměty uvádím:

— Výstava fotografií, divadelních inscenací a dokumentů z historie tišnovského Sokola
— Divadelní představení k této příležitosti
— Veřejné cvičení
— Sokolské veselice.

Ústřední myšlenkou další naší činnosti je spolupráce všech generací při dalším rozvoji sokolského hnutí, jak to vyjádřil starosta ČOS br. doc. Bořivoj Petrák na našem sjezdu v Praze. Malomyslnost, politické pletichy a intriky nemají v Sokole místo, neboť 130 let staré Tyršovo heslo je stále aktuální: „Naše věc sokolská není pro strany, nýbrž pro národ veškerý."

Ing. Adolf Mistr,
starosta jednoty Sokol Tišnov

Přihlásí se tišnovský občan pro dobrovolnou či symbolicky honorovanou funkci dozoru na školním hřišti ZŠ 28. října, za účelem zkvalitnění sportovního využití mládeže a veřejnosti v odpolední době a volných dnech? Bližší informace na tel. čísle 80 220.

Nabídne společnost, firma či organizace obci stavební buňku, pro zkvalitnění vybavení a služeb školního sportovního areálu? Sportoviště bude nepřetržitě v provozu pro Vás a celou tišnovskou veřejnost. Informace na tel. č. 80 220.

FOTOGRAF

PAVEL SMÉKAL
Hornická 1528
666 03 TIŠNOV

FOTOGRAFICKÉ PRÁCE A SLUŽBY
PRO OBČANY
I ORGANIZACE

- *Technická fotografie*
- *Reportáže*
- *Reprodukce polotónových i grafických předloh*
- *Zhotovení diapozitivů*
- *Kopie negativů nebo jejich převedení na diapozitivy*
- *Zpracování fotomateriálů, zvětšování až do formátu 50 x 60 cm*
- *Adjustovaná fotografie*

VŠECHNY FOTOGRAFICKÉ PRÁCE PROVÁDÍM DLE DOHODY SE ZÁKAZNÍKEM I VE ZKRÁCENÝCH DODACÍCH LHŮTÁCH

Občané — potřebujete řemeslníky

řemeslníci — nemáte zákazníky

podnikatelé — nevíte si rady s kancelářskými a účetnickými pracemi?

Svoje služby vám nabízí TB TiPoS

TB TiPoS má sídlo na Jungmannově ulici č. p. 68

TB TiPoS zahájil svoji činnost 1. 3. 1991

TB TiPoS = **Tišnovský podnikatelský servis**

Pan **JUDr. Miloslav JUDA,** bytem Brno, Koliště č. 11, bude vykonávat jako advokát svoji praxi také v Tišnově v budově radnice.

Návštěvy každý pátek od 15 do 16 hodin počínaje dnem 8. března 1991.

KINO SVRATKA

Program na měsíc březen 1991

Sobota 2., neděle 3. v 17 hodin
DOBRÝ VOJÁK ŠVEJK
Český barevný film.

Pátek 1., sobota 2. a neděle 3. vždy v 19.30 hodin
● **PŘELET NAD KUKAČČÍM HNÍZDEM**
Barevný film USA s českými titulky. Slavná adaptace románu Kena Keseye „Vyhoďte ho z kola ven".

Pondělí 4. a úterý 5. v 17 hodin
POSLUŠNĚ HLÁSÍM
Český barevný film. Volné pokračování „Dobrého vojáka Švejka".

Pondělí 4. a úterý 5. v 19.30 hodin
● **NĚŽNÝ BARBAR**
Český barevný film. Příběh Bohumila Hrabala o jednom jedinečném přátelství.

Pátek 8., sobota 9. a neděle 10. vždy v 17 hodin
PYRAMIDA HRŮZY
Barevný film USA v českém znění. Tajemství smrti ukryté v staroegyptské svatyni.

Pátek 8., sobota 9. a neděle 10. vždy v 19.30 hodin
● **PODEZŘELÝ**
Barevný film USA s českými titulky.

Pondělí 11. a úterý 12. v 17 hodin
BIZON
Český barevný film.

Pondělí 11. a úterý 12. v 19.30 hodin
● **ŠÓGUNOVI NINDŽOVÉ**
Japonský barevný širokoúhlý film. v českém znění.

Sobota 16 a neděle 17. v 17 hodin
NÁSTRAHY VELKOMĚSTA
Italský barevný film s českými titilky. Komedie o muži, který dobývá „velký svět".

Pátek 15., sobota 16. a neděle 17. v 19.30 hodin
● **VETŘELEC**
Barevný širokoúhlý film USA s českými titulky.

Pondělí 18. a úterý 19. v 17 hodin
CESTA ZHÝČKANÉHO D TĚTE
Širokoúhlý francouzský barevný film v českém znění s Jean-Paul Belmondem v hlavní roli.

Pondělí 18. a úterý 19. v 19.30 hodin
● **BARBAR CONAN**
Barevný širokoúhlý film USA s českými titulky.

Pátek 22., sobota 23. a neděle 24. v 17 hodin
KROKODÝL DUNDEE
Australský širokoúhlý film s českými titulky.

Pátek 22., sobota 23. a neděle 24. v 19.30 hodin
● **VRAŽEDNÁ MODŘ**
Barevný film SRN v českém znění.

Úterý 26. v 17 hodin
ANTON ŠPELEC OSTROSTŘELEC
Český černobílý film s V. Burianem.

Pondělí 25. a úterý 26. v 19.30 hodin
● **ŽENY NA POKRAJI NERVOVÉHO ZHROUCENÍ**
Španělská barevná komedie v českém znění.

Pátek 29., sobota 30. a neděle 31. v 17 hodin
STÍNY NA ZDI
Barevný film USA s českými titulky.

Pátek 29., sobota 30. a neděle 31. v 19.30 hodin
ZLATÝ DŮL
Barevné širokoúhlý film USA v českém znění.

HRAJEME PRO DĚTI

Neděle 3. v 15 hodin
PODKLAD RYTÍŘE MILOTY

Neděle 17. v 15 hodin
HRDINOVÉ Z DRUHÉHO VCHODU

Neděle 31. v 15 hodin
TŘI OŘÍŠKY PRO POPELKU

HRAJEME PRO MŠ A DRUŽINY

Pondělí 4. a úterý 5. v 9.30 hodin
REK A JARNÍ ÚKLID

Úterý 5. ve 13.30 hodin
KAM DOSKÁČE RANNÍ PTÁČE

V dubnu od 17. 4. do 30. 4. je v kině „SVRATKA" dovolená.

ZPRAVODAJ TIŠNOVSKO, vydává Městský úřad v Tišnově. Řídí redakční kolektiv. Adresa: Městský úřad Tišnov, PSČ 666 19. Cena výtisku 3 Kčs.
Vytiskl Print 56 — provozovna Dolní Kounice — 6677-91 — 3703046-90

TIŠNOVSKO

DUUBEN 1991

ROČNÍK XXII.

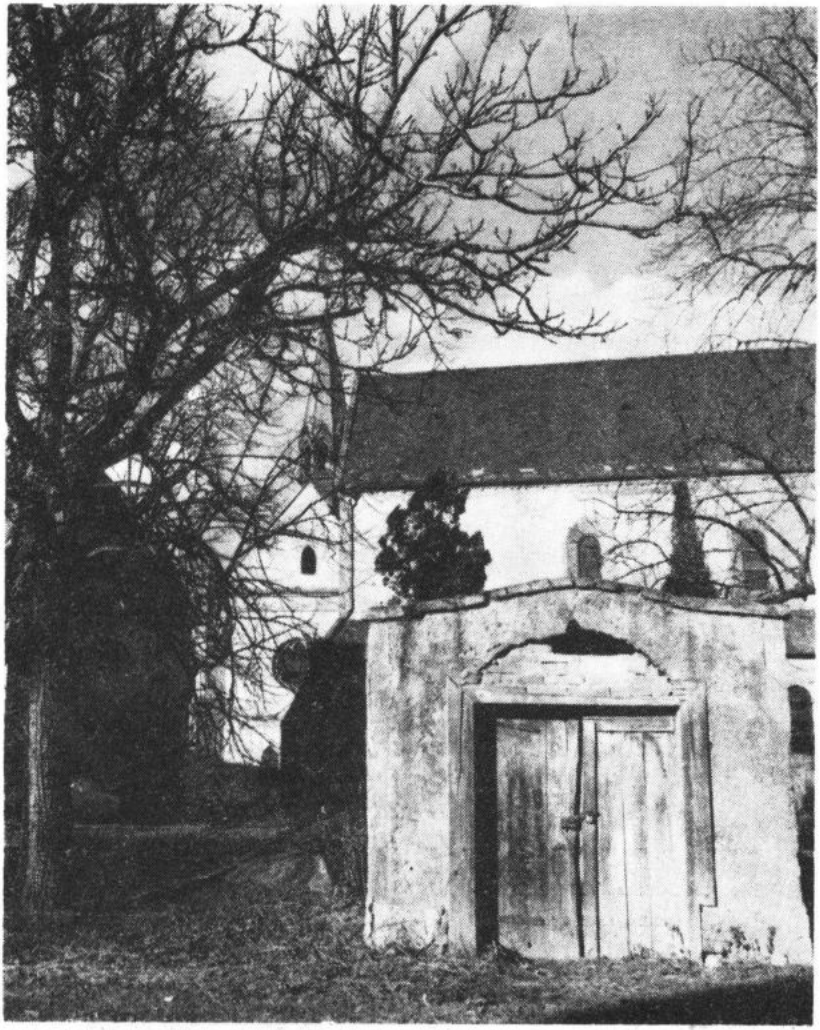

Z JEDNÁNÍ MĚSTSKÝCH ORGÁNŮ

PRVNÍ AUKCE UŽ V DUBNU

V rozmezí jednoho měsíce se uskutečnila další dvě zasedání městského zastupitelstva. Čtvrtá schůze se konala 7. února a pátá přesně za měsíc — 7. března. Vedle stálých bodů jednání, z nichž nejzávažnější je zpráva o činnosti městské rady a veřejná diskuse, bylo na programu únorového zasedání projednání a schválení jednacích řádů městského zastupitelstva (dále MěZ) a městské rady (MěR) a zprávy a činnosti Městského kulturního střediska. Všechny podklady k jednání členové zastupitelstva obdrželi v časovém předstihu, aby mohli tyto materiály podrobněji prostudovat. Oba jednací řády byly schváleny s některými úpravami vzešlými z diskuse. Zprávu vedoucího Městského kulturního střediska pana Juránka vzalo MěZ na vědomí bez připomínek. Dále byl schválen plán práce MěZ a MěR na 1. pololetí t. r.

Na březnové schůzi členové MěZ schválili pět závažných vyhlášek, a to vyhlášku o místním poplatku za užívání veřejného prostranství, vyhlášku o nájemném z nebytových prostor, vyhlášku o vymezení městského centra v Tišnově, vyhlášku o místním poplatku ze psů a vyhlášku o místním poplatku z reklamních zařízení, místním poplatku ze vstupného, místním poplatku z ubytovací kapacity v rekreačních a vzdělávacích zařízeních, dislokačním poplatku a místním poplatku z prodeje alkoholických nápojů a tabákových výrobků. (S nejdůležitějšími zásadami těchto vyhlášek vás seznámíme i v našem zpravodaji.)

Dále byli členové MěZ seznámeni s výsledky hospodaření městského úřadu (MěÚ) a Technických služeb za rok 1990 a vyslechli zprávy o přípravě organizačního řádu MěÚ, o postupu privatizace, o průběhu sčítání lidu v Tišnově a vzali na vědomí informaci o činnosti komise životního prostředí.

MěZ bylo informováno o rozhodnutí MěR ze dne 24. 1. 1991 o vstupu Tišnova do Svazu měst a obcí.

MěR ustavila ve smyslu Zákona ČNR o obcích ze dne 4. 9. 1990 komise kontrolní a finanční. Členy kontrolní komise se stali pí Špačková, ing. Stryková, Novotná, dr. Fadinger, ing. Závišek, Kopáčková, Jaroslav Sláma. Do finanční komise byli schváleni ing. Sendlerová, dr. Dospíšil, ing. Stryk, Šťastná, dr. Janíček, Schiller, Šindelář, Josef Buček, ing. Sedláček.

MěZ souhlasilo též s vytvořením 10 oborových komisí, jejichž složení zveřejníme v následujících vydáních Tišnovska.

MěR prodloužila výkon funkce tajemníka ing. Humpolcovi do 30. 6. t. r., neboť plánovaný konkurs na tuto funkci se neuskutečnil pro nezájem všech tří přihlášených uchazečů. Konkursní řízení bude opakováno za změněných podmínek.

Na základě konkursu byl do funkce vedoucího finančního odboru schválen ing. Sedláček. MěR rozhodla, že konkursním řízením budou obsazovány všechny funkce vedoucích odborů, proto rozhodla o vyhlášení konkursu i na místa vedoucích odborů místního hospodářství a výstavby.

V integrovaných obcích — v Hájku a Hajánkách, v Jamném a v Pejškově byli na veřejných schůzích zvoleni zástupci těchto obcí, kteří budou zastupovat své spoluobčany při výkonu samosprávy. MěR stanovila zásady řízení místních odloučených jednotek, v nichž je mimo jiné zakotveno právo těchto zástupců účastnit se jednání MěZ.

MěZ dne 7. 2. vyslechlo informaci o stavu jednání mezi MěÚ a vedením polikliniky o podmínkách pronájmu bývalých jeslí pro dětské oddělení ÚNZ, při kterém ze strany vedení polikliniky nebyly zcela vyjasněny některé problémy. Po dalších neúspěšných jednáních určila MěR jako poslední termín pro dohodu o této záležitosti 15. březen. V diskusi členové MěZ

Na titulní straně fotografie Josefa Ptáčka z kláštera Porta coeli.

7. 2. se vyslovili v tom smyslu, že při rozhodování k otázkám zdravotnictví v Tišnově je třeba vycházet ze záměrů zajištění zdravotnické péče na úrovni okresu Brno-venkov.

MěR informovala členy MěZ o úmyslu řešit technické obtíže s údržbou rovných střech na sídlištích nástavbou sedlových střech s vestavěnými byty a také o možnosti realizace výstavby penzionu pro staré občany o kapacitě 140 garsonier. Pro základní školu na nám. 28. října se jeví jako nejvhodnější zastřešení střechami tzv. alpského typu. Vedení města jedná též s jednou západní firmou o možnosti výstavby újezdního nákupního střediska na katastru našeho města.

MěR rozhodla o bezplatném plakátování pouze těch akcí politických sil, které nemají výdělečný charakter.

Na písemný dotaz poslance ČNR ing. Fr Hromádky z Rajhradic, týkající se návrhu územního a státoprávního uspořádání Moravy, se MěZ jednomyslně vyslovilo pro tzv. zemskou variantu, která předpokládá v budoucnosti spolkové uspořádání našeho státu.

MěÚ přijímá od všech občanů i organizací podněty a návrhy na realizaci záměru koncipovat Brněnskou ulici jako obchodní centrum města. Dne 7. 3. starosta ing. Krejčí informoval MěZ o technických problémech rekonstrukce vozovky ul. Brněnské, jež je závislá na opravě inženýrských sítí. Ta si vyžaduje náklad 4 miliónů Kčs, které v současné době město nemá. Proto je zatím akce pozastavena.

Jménem pracovní skupiny pro místní hospodářství vyzval dr. Mouka občany k tomu, aby dávali podněty na řešení problémů v oblasti služeb a podnikání.

První aukce v rámci privatizace se v Tišnově pravděpodobně uskuteční v polovině dubna. K prodeji jsou připraveny 4 objekty potravin, 3 TOROZ, 1 obuv, 2 textil a oděvy, 1 restaurace a asi 20 objektů OPOS (z toho asi 15 aut).

Představují se další členové městského zastupitelstva

MUDr. Antonín Stalmach, Kukýrna 47

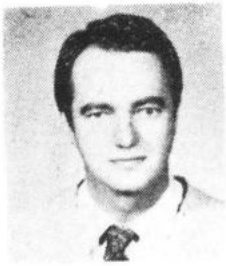

Narodil jsem se v Brně, kde jsem vystudoval lékařskou fakultu. Rodiče mi dali křesťanské vychování. Na tomto základě — svědomí, rozpoznání dobra a zla, pomocí životních zkušeností a konečně mé profese lékaře, jehož celoživotní náplní je pomoc bližním, jsem postavil svůj životní názor.

Ačkoliv jsem nikdy politicky nepracoval, zjistil jsem, že musím i mimo své zaměstnání pomoci v situaci, kdy těžce nemocná republika 42 roků devastovaná nesprávným vedením, se konečně probudila a snaží se začít žít životem pro nás do nedávna haněného a v dnešní době tolik opěvovaného Západu. Též i pro to, že si plně uvědomuji, kolik v předchozích letech a někdy i teď je krásných plamenných řečí, ale výsledek se bez intenzivní práce každého jednotlivce nedostaví. Mým krédem, proč chci pomáhat, jsou slova kardinála Tomáška, která plně vystihují význam práce každého radního, člena zastupitelstva města, ale i poslance na každé úrovni: „Politika není špinavou záležitostí, ale vynikající službou bližním, když se dělá nezištně, odpovědně a tvořivě."

Pracoval jsem jedenáct roků v OÚNZ Ústí nad Orlicí na chirurgii, potom na ortopedické klinice v Hradci Králové jeden rok a pak jako ortoped v ce-

lém okrese. V roce 1982 z rodinných důvodů a i osobních jsme s manželkou nastoupili na polikliniku v Tišnově.

Přechod do Tišnova pro nás oba znamenal velké rozčarování. Ani v pohraničí jsme se nesetkali s tak nedokonalým zdravotnickým zabezpečením jako zde. Rozhodli jsme se oba — manželka je dětskou lékařkou — alespoň částečně tuto neuspokojivou situaci a tím i náhled na zdravotnictví změnit svou prací. Sami můžeme posoudit, jak se nám to za těch necelých devět roků podařilo.

Nástin mých plánů na radnici je asi takovýto: Ačkoliv v předchozích letech se tolik publikovalo o vynikajícím sociálním zajištění, pravda je zcela neuspokojivá. Na prvním místě je třeba zjistit počet sociálně slabých starších obyvatel a řešit pro ně pomoc. V dnešní době je již nutné zřízení detašovaného pracoviště pracovního úřadu Brno-venkov zde v Tišnově. Problémy jsou též v oblasti péče o dítě a s ústavy v našem městě a okolí. Ty by snad zaplnily celý výtisk Tišnovska.

Oblast zdravotnictví je kapitola sama pro sebe. Svoji osobní pomoc hodlám směřovat hlavně k vybudování vybaveného diagnostického centra. Tak jako v jiných odvětvích, i zde je to především otázka ekonomická. Finanční zdroje by, pokud se seženou, měly sloužit na vybavení přístroji, jejichž cena v dnešní době je astronomická. Dalo by se o tom psát moc. Podrobnější rozbor vám, vážení čtenáři, předložím v červnu t. r. Do té doby také bude jasno, jak na zdravotnictví nahlíží i naše vláda.

Pro náš další společný život si v roce 1991 přejme objevení dobra v každém z nás a potlačení nenávisti a závisti. Všem vám přeji pevné zdraví, ale i sílu a vůli k překonání těžkostí, které nás budou provázet. A pokud vám zůstanou síly, přijďte pomoci členům nové radnice. Každý může přispět k tomu, aby Tišnov byl městem, které je hodno stát se správním centrem naší oblasti.

Ing. František Wágner, Máchova 97

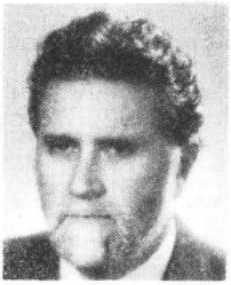

Narodil jsem se poslední srpnovou neděli roku 1934. Lidová moudrost praví, že nedělňátka mají v životě štěstí. Tož na to ještě čekám.

Dětství jsem prožil v ulici Na korábě. V mlýnské strouze tenkrát tekla čistá voda. Maminka v ní máchala prádlo. Já se tam dvakrát topil.

Obecnou školu jsem vychodil na Riegrově ulici, maturoval na tišnovském gymnáziu. Potom jsem studoval na Českém vysokém učení technickém v Praze. Do zaměstnání jsem nastoupil v roce 1957 na umístěnku. Do úplně jiného podniku, než jsem si přál. Přesto jsem tam vydržel dodnes.

Jako hráč a později i jako trenér volejbalu jsem zažil nešťastné prohry a zasloužená vítězství. Myslím, že sport patří k těm spravedlivějším jevům v naší společnosti.

Jak vidno, žiji od narození v Tišnově, do zaměstnání jezdím denně do Brna, občas jedu i na dovolenou. Prostě tak jako desítky mých spoluobčanů, nic výjimečného. Dramata byla snad jen na jevišti Karasova divadla.

A stejně je to i s mým působením v obecním zastupitelstvu. Neočekávám a nežádám žádné dramatické zvraty. Každý můj návrh, každé rozhodnutí směřuji k tomu, aby se nám všem v Tišnově líbilo. A že je co spravovat a uklízet, to vidíme všichni. Tak začněme tím, že každý zameteme před svým prahem a uklidíme své nejbližší okolí.

Jitka Veselá, Riegrova 321

Jsem narozena koncem války v Tišnově, absolventka SZTŠ ve Znojmě, obor zahradnictví. Moje profese mě zavazuje prosadit v městském zastupitelstvu obnovu městského centra spolu s vybudováním klidových zón doplněných udržovanou zelení. V celém městě navázat na stávající okrasné plochy, rozšířit je o nové a snažit se zajistit jejich odbornou údržbu.

Někteří notoričtí nespokojenci nechtějí ani dnes pochopit, že naši zemi nelze změnit za rok v ráj. Stejně tak nelze počítat, že lidé, kteří si zvykli málo dělat, ale co nejvíc za to brát, se mávnutím proutku změní v pracovité obětavce. Ještě mnoho nevychází tak, jak si představujeme, nicméně na překonání řady překážek, které na nás stále čekají, nemůžeme zůstat osamoceni, potřebujeme oporu a pomoc všech dobrých lidí.

Mgr. Miroslav Pavlík, Hornická 1526

V Tišnově jsem se před 51 lety narodil a zde jsem prožil celý svůj život. Za tu dobu jsem poznal nejen město, ale i lidi. Žijí zde lidé dobří, ale také jiní. Z těch druhých je mi smutno, tak jako z některých částí města.

Již léta dělám do kultury. Pracuji v KPVU a od roku 1978 se nám podařilo realizovat přes šedesát výstav. Myslím si, že kdo tehdy chtěl něco dělat, mohl si vytvořit odpovídající prostor. Ti, kteří dnes jen tlachají, tlachali i tenkrát. Nejsou a nebudou ani v budoucnu pro Tišnov žádným přínosem. Co bude dál s kulturou ve městě? Dřív se pro ni našly peníze i pochopení. Dnes peníze nejsou, snad od města zůstane aspoň to pochopení.

Jsem rád, že jsem byl zvolen do městského zastupitelstva. Toho, za co je třeba v Tišnově bojovat, je mnoho. Nejhůře se však bojuje proti lidské hlouposti. Co neschopných lidí se dere do různých funkcí! Co schopných začíná rezignovat! Škoda, že se nechali otrávit! Mým programem je bojovat proti všem neschopným,, proti těm, kteří to s naším městem nemyslí dobře.

Město si musí zachovat všechen majetek, který byl vybudován v akci Z. Majetku by se nemělo zbavovat zejména v době, kdy peníze každým dnem ztrácejí svou hodnotu. To by udělal jenom špatný hospodář. Je třeba důsledně sledovat privatizaci. Mechanickým plněním příkazů shora, bez ohledu na místní podmínky, by se mohlo stát, že naše město a sídliště budou bez základních obchodních jednotek. Na čí hlavu asi potom padne zodpovědnost za to, že z města zmizí některé obchody a služby? Na okresní komisi určitě ne.

Volby v Tišnově sice vyhrálo OF, ale vzápětí toto své vítězství promarnilo. Čeká je mnoho mravenčí práce přímo v našem městě. Tím víc, protože mnohé předvolební sliby se ukázaly šalebnými. Kdyby teď do Tišnova opět přijel Petr Pithart, určitě by se na náměstí sešlo mnohonásobně více lidí. Žel proto, aby vyjádřili, co si myslí o hře OF na falešnou notu s Moravou.

V politickém kvasu v Tišnově nepochybně vykrystalizují nové osobnosti, které budou kandidovat v dalších volbách. To by si měly všechny strany

uvědomit již dnes. Vždyť už minulé komunální volby ukázaly, že voliči dali své hlasy především osobnostem. Kdo touto osobností zůstane i nadále, to posoudí voliči jistě citlivě v budoucnu.

Bohumil Kabeš, Jamborova 928

Je mi 45 roků a mým rodištěm jsou Ivančice, kde jsem žil do svých osmnácti let. V roce 1963 jsme se s celou rodinou přestěhovali do Tišnova.

Vystudoval jsem na PF UJEP v Brně aprobaci přírodopis — tělesná výchova a po ukončení studia v roce 1966 jsem nastoupil jako učitel na ZDŠ v Drásově, kde jsem vyučoval plných 16 let. Rád na tato léta své učitelské praxe vzpomínám, protože jsem se mnohému z učitelského sboru naučil od zkušenějších kolegů a poznal jsem mnoho dobrých a zajímavých lidí. V současné době vyučuji na ZŠ v Tišnově, nám. 28. října.

Od mládí se aktivně věnuji sportu a zvláště házené jsem věnoval velké množství volného času a to jako hráč i jako trenér všech věkových kategorií. Proto vím, že v oblasti rekreačního sportu a sportovního vybavení je nutné pro obyvatelstvo Tišnova ještě hodně vykonat. A proto se chci touto problematikou do budoucna zabývat i jako člen městského zastupitelstva. Nevynechám ani ostatní složky nezbytné pro rozvoj města, jako je špatný technický stav školních budov a školských zařízení, čistota města a okolí, ekologické podmínky regionu, zdravotnictví, péče o staré lidi, hospodaření s vodou atd.

Nebyl jsem a ani nebudu členem žádné politické strany. Proto jsem kandidoval na kandidátce OF. S přeměnou OF v politické (stranické) hnutí nesouhlasím. Zastávám v podstatě názor poslance Daniela Kroupy, který doporučuje přeměnit politické hnutí OF v morálně osvětovou instituci. Ať už do budoucna dopadne situace v OF jakkoliv, měla by být vyřešena příznivě alespoň ve vztahu k obyvatelstvu naší republiky, kteří dali OF své hlasy.

Já osobně děkuji všem voličům a spoluobčanům za důvěru a doufám, že je ve své činnosti v městském zastupitelstvu nezklamu.

Věřím v poctivého člověka a v poctivou každodenní práci. Toto heslo, tuto pravdu, budu zastávat a uplatňovat i ve své veřejné funkci.

Miloš Buček, Na rybníčku 183

V Tišnově žiji 30 let a skoro 20 let zde působím jako učitel—tělocvikář na ZŠ. Sport a práce s mládeží tvoří moji hlavní časovou náplň i v mimopracovní době — odpolední tréninky, nedělní zápasy, prázdninové tábory a soustředění.

Jako řadový občan jsem si často přál, abych na naše město mohl být alespoň tak pyšný, jak na jeho okolní přírodu. Zatím se však kolem sebe setkávám pouze s přemírou slovní kritiky místních poměrů, která jen těžko může vést k nápravě neuspokojivého stavu. Proto jsem se rozhodl pro aktivnější a předpokládám účelnější formu pomoci při realizování společenských změn ve městě. V zastupitelstvu jsem byl pověřen řešením problémů školství a tělovýchovy. Po úvodních měsících působení v tomto městském orgánu vidím, jak nesnadná je práce zejména čelných zástupců města, a z toho důvodu bych chtěl spoluobčany vyzvat k tomu, aby pomohli vytvářet novému vedení radnice podmínky pro klidnou a činorodou práci na základě vzájemné důvěry.

A co závěrem? Třeba to, že jsem před 12 lety navštívil Francii a musel jsem po návratu podat zaměstnavateli o cestě podrobnou zprávu. Co jsem nemusel, ale udělal jsem, bylo založení nového trávníku kolem našeho domu s jeho následnou úpravou a péčí o něj. Je příjemné, že dnes žádné zprávy podávat nemusíme, ale zato můžeme...

NOVÉ HRANICE SOCIÁLNÍ POTŘEBNOSTI

Cenová liberalizace vyhlášená k počátku roku 1991 má za následek zvýšení cen základních potravin i dalších předmětů denní potřeby. Důsledky této cenové liberalizace nepříznivě dopadají zejména na skupiny občanů (rodin), jejichž životní potřeby jsou v převážné míře uspokojovány sociálními příjmy, popřípadě jejichž příjmy nepostačují k zabezpečení výživy a dalších potřeb nebo jsou na úrovni minimální mzdy.

Podle sdělení ministra práce a sociálních věcí ČSFR pana Petra Millera, do jehož působnosti úprava výše částek považovaných za hranice sociální potřebnosti náleží, nabyla připravovaná novela vyhlášky č. 148/1988 Sb., kterou se provádí zákon o sociálním zabezpečení, účinnosti k 1. 3. 1991.

S ohledem na zvýšené náklady na uspokojování životních potřeb lze již v současné době využít ustanovení § 141 odst. 1 a 2 citované vyhlášky č. 149/1988 Sb., která umožňuje poskytnout dávky sociální péče podmíněné sociální potřebností i při příjmu převyšujícím částky uvedené v § 140 této vyhlášky.

1. Za částku potřebnou k zajištění výživy a ostatních potřeb se považuje
   a) u dítěte do 6 let — 850 Kčs měsíčně
   b) u dítěte od 6 do 10 let — 950 Kčs měsíčně
   c) u dítěte od 10 do 15 let — 1 150 Kčs měsíčně
   d) u dítěte od 15 do 26 let, které splňuje podmínky nezaopatřenosti pro nárok na přídavky na děti — 1 250 Kčs měsíčně
   e) u ostatních občanů — 1 150 Kčs měsíčně
2. Jestliže zdravotní stav občana vyžaduje podle doporučení příslušného orgánu státní zdravotní správy zvýšené náklady na dietní stravování, za částku potřebnou k zajištění výživy a u ostatních osobních potřeb se považuje
   a) u dítěte do 6 let — 1 350 Kčs měsíčně
   b) u dítěte od 6 do 10 let — 1 450 Kčs měsíčně
   c) u dítěte od 10 do 15 let — 1 650 Kčs měsíčně
   d) u dítěte od 15 do 26 let, které splňuje podmínky nezaopatřenosti pro nárok na přídavky na děti — 1 750 Kčs měsíčně
   e) u ostatních občanů — 1 650 Kčs měsíčně
3. U účastníků odboje a pozůstalého manžela po účastníkovi odboje se za částku potřebnou k zajištění výživy a ostatních potřeb považuje částka 1 350 Kčs a za podmínek uvedených v předchozím 2. odstavci částka 1 850 Kčs.
4. Za částku potřebnou k úhradě nákladů na domácnost se považuje 400 korun měsíčně u jednotlivce, žije-li ve společné domácnosti dvě nebo více osob — 600 Kčs.

Z uvedených údajů vyplývá, že u starých občanů (důchodců), kteří mají vzhledem ke zdravotnímu stavu zvýšené náklady na dietní stravování je stanovena hranice:

a) u jednotlivce 2 050 Kčs měsíčně
b) u manželské dvojice, z nichž 1 má dietu 3 200 Kčs měsíčně
c) u manželů, kteří mají oba dietu 3 700 Kčs měsíčně

Dále upozorňujeme na okolnost, že do příjmu občana rozhodného pro posouzení sociální potřebnosti se zahrnuje i státní vyrovnávací příspěvek.

Bližší informace ohledně poskytování všech dávek sociální péče obdržíte na Městském úřadu v Tišnově.

Vzhledem k tomu, že došlo k rozdělení obcí v okrese Brno-venkov do územních obvodů, patří pod Městský úřad v Tišnově tyto obce: Braníškov, Březina, Deblín, Drásov, Heroltice, Hradčany, Lažánky, Lomnička, Maršov, Nelepeč, Nuzířov, Malhostovice, Předklášteří, Sentice, Skalička, Svatoslav, Šerkovice, Štěpánovice, Úsuší, Vohančice, Všechovice, Železné a Žernůvka. Občanům, žijícím v těchto obcích, bude Městský úřad v Tišnově poskytovat uvedené dávky sociální péče.

ZEMĚPISCI V ČESKÉ ŠKOLE VE VÍDNI

Učitelé o jarních prázdninách nezaháleli. Někteří se věnovali doplňování přihlášek žáků 8. a 9. tříd na střední školy a do učilišť, jiní se zabývali úklidem a inventarizací školních kabinetů, případně se věnovali samostudiu a vzdělávání.

Učitelé zeměpisu strávili jeden den prázdnin poněkud jinak, a to cestováním po sousedním Rakousku. Vedoucí okresního kabinetu zeměpisu paní Božena Králová ze ZŠ v Tišnově zajistila pro učitele této aprobace zajímavý zájezd do Vídně. Navštívili jsme řadu historických památek, dozvěděli jsme se spoustu dat z historie města, o státním zřízení apod.

Nejdůležitějším cílem naší cesty byla návštěva české školy ve Vídni. V družném rozhovoru s ředitelkou této školy jsme se mnohé o rakouském školství dozvěděli. Je pro nás všechny velmi prospěšné, že nyní můžeme porovnávat, hodnotit a třeba též kritizovat.

Zájezd do Vídně se vydařil. Pedagogové získali mnoho nových praktických poznatků, které mohou předávat svým žákům. Doufejme, že to nebyla akce poslední, neboť každý učitel ví, že teoretické poznatky musí být podepřeny i poznatky a zkušenostmi praktickými. Paní učitelce Králové i členům kabinetu zeměpisu patří dík za tuto zdařilou akci.

Bohumil Kabeš

DO TIŠNOVA OPĚT CELÝ SVĚT

Za patnáct let, kdy se pravidelně v Tišnově konají mezinárodní expozice minerálů, si tyto akce získaly doslova světový věhlas. A není to nijak nadnesené. Vždyť na příklad loňského 15. ročníku se zúčastnilo celkem 400 vystavovatelů, z toho 120 zahraničních ze 16 zemí.

Letošní 16. ročník bude probíhat po dva dny — v sobotu 20. a v neděli 21. dubna. Je to tedy novinka. Pořadatelé vyhověli přání hlavně zámořských vystavovatelů, kteří do Tišnova cestují doslova přes půl zeměkoule. A dva dny je také obvyklá doba trvání předních evropských mineralogických expozic. Tišnovská patří mezi ty největší a nejvyhledávanější.

Letos se počet vystavovatelů sníží na tři stovky. V předchozích letech měli naši vystavovatelé k dispozici plochu pouze 0,5 m^2, snížením počtu vystavovatelů pak budou mít všichni stejné podmínky. Dva měsíce před termínem expozice měli pořadatelé již přihlášky vystavovatelů z Itálie, USA,

Francie, SRN, Belgie, Holandska, Polska, Rakouska, Maďarska, Jugoslávie, Bulharska a z SSSR. Zájem projevila i vyškovská rodačka, která žije již přes čtyřicet let v Austrálii, byla by to první účastnice ze země protinožců.

Pro všechny zájemce budou expozice přístupné v sobotu 20. 4. od 9 do 17 hodin, v neděli 21. 4. pok od 9 do 15 hodin.

— ok —

---

zasíláme všem občanům Tišnova, kteří se dožívají významného životního jubilea. Jmenovitě pozdravuje ty, kteří oslavují 70., 75., 80. a vyšší narozeniny. Ze srdce přejeme všem hodně zdraví, spokojenost a osobní pohodu.

70 let se dožívají:

3. 4. **Stanislav Popela**, Hornická 952

8. 4. **Marie Kadlecová**, Dřínová 1644

11. 4. **Marie Vrabcová**, Parolkova 33

12. 4. **Jiřina Záklasníková**, U Humpolky 972

18. 4. **Libuše Kaiserová**, Osvobození 1665

24. 4. **Jaroslav Paulík**, Mánesova 843

80 let a vyšší narozeniny oslaví:

1. 4. **Milada Svánovská**, Černohorská 719, dožívá se 81 let

2. 4. **Božena Ficová**, Hanákova 387, dožívá se 81 let

4. 4. **Štěpánka Škarvadová**, Erbenova 949, dožívá se 93 let

4. 4. **Arnošta Šenková**, Hanákova 388, dožívá se 84 let

5. 4. **Ladislav Tichavský**, U pily 888, dožívá se 80 let

7. 4. **Anna Muricová**, Králova 1670, dožívá se 91 let

8. 4. **Marie Šindarová**, Kostelní 16, dožívá se 82 let

11. 4. **Jan Vosáhlo**, U Humpolky 971, dožívá se 86 let

13. 4. **Ing. Zdeněk Bastl**, Alšova 733, dožívá se 83 let

14. 4. **Božena Kupková**, Hájek 13, dožívá se 85 let

16. 4. **Marie Kolouškova**, Mahenova 810, dožívá se 84 let

18. 4. **Marie Valová**, Neumannova 188, dožívá se 80 let

19. 4. **Františka Adamcová**, Jamborova 923, dožvá se 84 let

20. 4. **Anna Loubalová**, Dvořákova 626, dožívá se 84 let

22. 4. **Vojtěch Šoupal**, Květnická 1632, dožívá se 84 let

22. 4. **Arnoštka Richterová**, Dřínová 1645, dožívá se 80 let

24. 4. **Viktorie Palasová**, Tyršova 299, dožívá se 81 let

26. 4. **Anna Fichtnerová**, Osvobození 1659, dožívá se 86 let

27. 4. **Žofie Kukačková**, Horova 944, dožívá se 84 let

27. 4. **Juliána Lamačová**, Polní 639, dožívá se 92 let

28. 4. **Rudolf Topinka**, Radniční 15, dožívá se 81 let

29. 4. **Josef Pivoňka**, nám. Míru 115, dožívá se 94 let

30. 4. **Jan Vrabec**, Parolkova 33, dožívá se 81 let

25. 4. **Milana Hubáčková**, Družstevní 547, dožívá se 83 let

BLAHOPŘEME I OBČANŮM ŠERKOVIC

Miladě Staré, č. 38, 1. 2. se dožila 70 roků

Anně Procházkové, č. 26, 1. 3. se dožila 75 roků

Jaroslavu Skoumalovi, č. 48, 14. 4. se dožívá 83 roků

Františce Staré, č. 51, 17. 4. se dožívá 88 roků

Josefu Starému, č. 38, 23. 4. se dožívá 81 roků

Společenská kronika

Srdečně děkuji městskému zastupitelstvu i sboru pro občanské záležitosti za blahopřání a dárek k mým narozeninám.

Z. Otoupalová

Děkujeme touto cestou všem, kteří doprovodili na poslední cestě našeho drahého tatínka a dědečka, pana **Josefa Sobotku**, dlouholetého člena souboru Karasova divadla.

Upřímně děkujeme za květinové dary a projevy soustrasti.

Děkujeme také všem, kteří vzpomínají na naši milou maminku a babičku, paní **Andělu Sobotkovou**. 21. dubna 1991 by se dožila 90 let, ale 14. září vzpomeneme již 5. výročí jejího úmrtí.

Marie Knechtová, dcera s rodinou

Dne 17. 4. 1991 uplyne 11 roků od úmrtí pana **Jindřicha Rause**, bývalého velkoobchodníka v Tišnově.

Kdo jste ho znali a měli rádi, vzpomeňte s námi.

Dcera s manželem,
vnučka a pravnučka

Dne 29. 4. 1991 by se dožil 80 let pan **Jaromír Hejl**, profesor gymnázia v Tišnově, kde působil v létech 1945 až 1971. Kromě pedagogické činnosti se aktivně věnoval rozvoji tišnovského tělovýchovného hnutí.

Děkujeme všem, kteří vzpomenou s námi.

MVDr. Jaromír Hejl, syn,
jménem rodiny

Dne 25. 4. 1991 tomu budou již čtyři roky, co nás navždy opustil náš drahý manžel a tatínek, pan **Miloš Štěrba.**

Za tichou vzpomínku děkuje
manželka a dcera s rodinou

Smutný je domov, smutno je v něm,
chybíš nám tatínku všem,
cestička k hrobu zůstala jen.
Kytičku květů z lásky Ti na hrob
můžeme dát,
pokojný věčný spánek Ti vroucně přát
a s bolestí v srdci nad ztrátou Tvou
neustále vzpomínat.

1. května tomu bude rok, co nám odešel drahý manžel, tatínek a dědeček, pan **Ladislav Urban** z Tišnova.

Všem, kteří vzpomenou s námi, děkuje manželka a synové s rodinami.

O KARASOVI NAPSALI

K nesporným kladům rozsáhlého vypravovatelského díla Karasova bude vždycky patřit zásluha, že tento pohotový, obratný a nesmírně pracovitý romanopisec našel vydatný umělecký důl: moravskou a slezskou historii. Poznal kolik nevyčerpatelné látky poskytuje historickému románu právě

moravská a slezská minulost, ale uvědomoval si také, že nepostačí toliko umělecká fantazie, nýbrž že musí předcházet i pečlivé historické studium.

Vojtěch Martínek

Karas byl přesvědčen, že historická próza je přímo předurčena k tomu, aby plnila výchovné poslání mezi lidmi, usiloval proto nejen o její čtivost, ale snažil se také, aby byla co nejvíce poučná. Děj jeho románů vychází obvykle ze skutečných historických událostí, přitom se neomezuje jen na rozhodující události našich národních dějin, ale hledá i hlavní souvislosti se světovými dějinnými událostmi.

...v řadě svých článků a příležitostných vyznání připomínal, že jeho historické prózy jsou určeny k tomu, aby uvědomovaly široké lidové vrstvy; zobrazováním slavné minulosti měly oživovat národní hrdost a podněcovat tak k odporu proti rakouské státní moci.

Jiří Svoboda

Těmito dvěma soudy — spisovatele Vojtěcha Martínka a literárního historika a vysokoškolského pedagoga doc. Jiřího Svobody — si připomínáme 60. výročí úmrtí spisovatele Josefa Františka Karase, našeho tšnovského rodáka. Jeho život vymezují data 4. 12. 1876—19.2. 1931. **(i)**

NEDOŽITÉ JUBILEUM

V dubnu uplyne sto let od narození akademického malíře Oldřicha Rosenbauma, dvacet let působícího na reálném gymnáziu v Tišnově. Pan Rosenbaum zdědil výtvarný talent po svém otci, nadučiteli z Kořence. Pocházel z osmi dětí, a tak není divu, že své první práce kreslil jen na okraj novin. Reálku vystudoval v Jevíčku a poté vstoupil na pražskou techniku, kde začal studovat architekturu. Zároveň však navštěvoval i malířskou školu Karla Reisnera na Královských Vinohradech. V roce 1910 pak byl přijat na Akademii výtvarných umění v Praze. Dvě léta strávil ve třídě prof. V. Bukovce, třetím rokem byl jeho učitelem prof. J. Preisler. Absolvoval r. 1916 ve třídě prof. Pirnera. Složil poté učitelské státní zkoušky v Praze na reálném gymnázium a působil jako asistent kreslení v Praze na reálném gymnáziu v Křemencové ulici (v letech 1915—1919). Byl jmenován profesorem kreslení a v r. 1919 ustanoven na bývalé I. reálce v Brně, od r. 1920 v Orlové a od 1. září 1922 působil nepřetržitě dvacet let na reálném gymnáziu v Tišnově.

Jeho malířské dílo je silně poznamenáno jeho nevýbojnou, ale i umělecky poctivou a poněkud konzervativní povahou, i jeho životními osudy. Rosenbaum dovedl podněty získané na akademii zapojit a stmelit do malby

působící nikoli nějakým revolučním novátorstvím, ale prostým a upřímným užitím osvědčených výrazových prostředků. Práce jeho mladých let prozrazují spontánní výtvarný cit, který se však projevuje jak v promyšlené kompozici, tak ve velmi výrazné barevnosti. Postupem 20. let se jeho malba prosvětluje, ale kompozice i barevná osnova se uvolňuje a převažuje úsilí o popisnou dokumentárnost. Hlavním oborem jeho malby jsou portréty. V nich zachytil osobnosti významné i méně významné tehdejší tišnovské společnosti. Učitelská práce ho však značně vyčerpávala a do jisté míry svazovala jeho uměleckou tvorbu. Přesto po sobě zanechal rozsáhlé výtvarné dílo. Kromě množství více méně oficiálních portrétů maloval i figurální obrazy s náměty svých tří dcer. S oblibou maloval zátiší, zejména květiny. Dovedl také působivě zachytit probleskující slunce mezi stromy na zahradě či v lese. Krajina však vcelku zůstávala poněkud stranou jeho zájmu.

Se svou manželkou, rovněž výtvarně talentovanou (malovala akvarelem hlavně květiny a zátiší), vykonal mnoho práce pro loutkové divadlo v Tišnově. Po večerech vyřezával z lipového dřeva velké pohyblivé loutky (i jejich jazyk byl pohyblivý!).

Druhou velkou zálibou Rosenbauma byla hudba. Sám hrál dobře na klavír a jiné hudební nástroje, v jeho domě na Jiráskově ulici se scházeli přátelé, hudebníci a společně nacvičovali k veřejným vystoupením.

Obrazy pana Rosenbauma jsou rozptýleny jak v soukromých sbírkách na Tišnovsku i jiných oblastech vlasti, tak například ve spořitelně či nemocnici.

V díle Rosenbauma pokračovala talentovaná dcera Olga Rosenbaumová-Kohoutová, absolventka Vysoké školy uměleckopůmyslové v Praze a nyní jeho vnuk akademický malíř Alexandr Ulma (nar. 1948), absolvent Vysoké školy uměleckoprůmyslové v Praze, který působí jako textilní výtvarník a vyučuje rovněž na střední uměleckoprůmyslové škole v Brně.

Pan Rosenbaum vystavoval na členských výstavách SVU Aleš, jehož byl v Brně členem, několikrát také v Tišnově. Nejvýznamnější byla výstava po jeho smrti v Tišnově (r. 1947), na níž bylo 78 obrazů, převážně olejomaleb. K výstavě byl vydán katalog s úvodním textem dr. Karla Krejčího, tehdy ředitele Moravské galerie v Brně. V katalogu je rovněž barevná reprodukce Vlastní podobizna z roku 1915 (viz reprofoto).

PhDr. Jaroslav Bránský

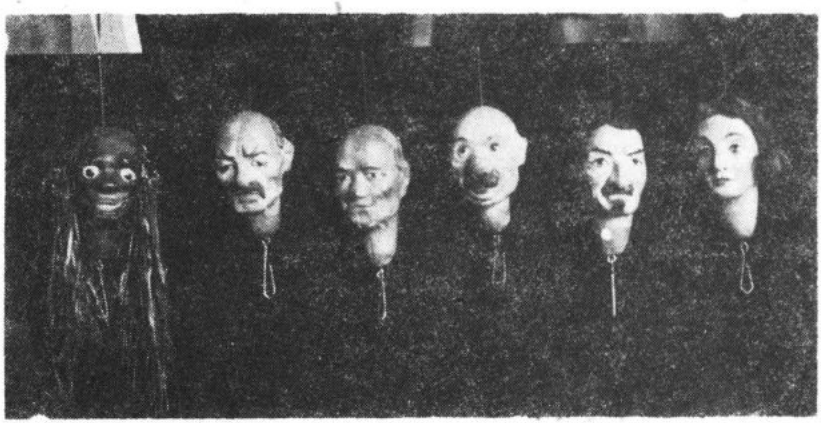

Kdysi se v sokolovně hrávalo i loutkové divadlo. Loutky vyřezával pan Rosenbaum se svou manželkou. Na snímku jsou některé z hlaviček loutek.

Foto z archivu paní Ulmové

TIŠNOVSKO V KOUTKU SRDCE — II.

BŘEZINA, HEROLTICE, VOHANČICE, PEJŠKOV

Přírodní prostředí jako základní podmínka pro zemědělské hospodaření bylo velmi ovlivňováno historickými osudy naší oblasti. Nebude tedy na škodu, když se vrátíme k archívním pramenům.

Ústní tradice popisuje založení obcí a různé události v pověstech, z nichž některé hodláme zpracovat a uveřejnit. Protože se přesné zprávy nezachovaly, lze se o počátcích života v obcích jen dohadovat.

Heroltice a Vohančice byly založeny kolonizací ve 13. století. Lokátory byly drobné šlechtické rody Heroltů z Heroltic a Vohanských z Vohančic. Březina jako majetek kláštera Porta coeli měla založení podobné, i když její plocha byla pro zemědělství výhodnější. Pejškov byl osadou patřící k Deblínu. Historická úloha vladyckých rodů pokračovala v husitských válkách a dozněla v 16. a 17. století. Oba uvedené rody odešly ze svých panství v 16. století. Po jejich osudech zatím nebylo pátráno.

Vesnický život byl vážně ohrožen celkovou situací v zemi po bitvě na Bílé hoře a následující protireformací. Duchovní správu zajišťovaly rozdělené farnosti, v Deblíně i Tišnově působili v letech 1504 až 1641 s přestávkami evangeličtí faráři. Oproti tomu byla však zoufalá ekonomická situace. Rolníci nebyli schopni robotovat, odevzdávat dávky, živit procházející vojsko, odolávat epidemiím a dodávat vojsku mladé síly zároveň. Z těchto důvodů opouštělo mnoho obyvatel svá hospodářství. Nejprve domkaři, ale později i sedláci, když poznali bezvýchodnost a zbytečnost veškerých snah. Tak se stalo, že Heroltice jsou roku 1693 vedeny jako pustá ves, tedy nejméně polovina domů byla neobydlená. Souviselo s tím i cítění náboženské, emigrace do zahraničí nebo útěk na panství tolerantnější vrchnosti. Panství Vohančice bylo pro odboj proti Ferdinandu II. zkonfiskováno a prodáno. Citelné ztráty v pracovní síle bylo nutno nahradit. Přesuny sedláků na pusté statky, dočasná pomoc a úlevy od vrchnosti naplnily mezery až po uklidnění poměrů v 17. a 18. století. Další narušení znamenaly napoleonské války.

Všeobecným zrušením roboty a závislosti na feudálech po roce 1848 se postavení rolníků výrazně zlepšilo.

Pozvolný rozvoj hospodaření poklesal při epidemiích, jako byla například cholerová nákaza r. 1866, kdy náhle zemřelo mnoho produktivních pracovních sil.

První světová válka znamenala stagnaci v rozvoji a zápas o živobytí v zázemí byl velmi krutý. Prosté pomníčky na vesnicích vypočítávají jen padlé v boji.

Období první republiky bylo vrcholem soukromého rolnického hospodaření v naší oblasti, a to po stránce materiální, obchodní i kulturní.

Poměry za protektorátu jsou známy a byly i v Tišnovsku popisovány.

Po druhé světové válce zemědělci obnovovali provoz svých usedlostí a jejich snahy skončily kolektivizací: JZD Vohančice 1950, Pejškov 1956, Březina a Heroltice 1957. Dlužno podotknout, že i zde přetrvaly výjimky nadále soukromě hospodařících rolníků.

Proces sdružování a spojování JZD a později i obcí, který byl dovršen připojením k Tišnovu, je záležitost nedávné minulosti a všeobecně známá.

PhDr. Irena Ochrymčuková

POČASÍ V ÚNORU

Dlouhodobý průměr teplot tohoto měsíce je —0,48 °C.

Nejchladnější byl únor v roce 1986 s průměrem —7,85 stupně, teploty v noci klesly na —1 až —22, nejvyšší denní byly —10 až +4 stupně. 8. únor 1986 byl nejchladnějším dnem s celodenním průměrem —15 °C.

Nejteplejší únor byl v roce 1974 s průměrem +4,2 stupně, noční teploty se pohybovaly od —4 do +5, denní od 1 do 11 stupňů nad nulou.

Letošní únor je v mé tabulce třetí nejchladnější, s nejnižšími teplotami v noci +0,5 (24.) až —22 (6. 2.) a nejvyššími denními —9 (6. a 7.) až +9 (24.), a snižuje dlouhodobý průměr o 0,15 na —0,63 °C.

Srážky byly hluboko pod normálem, pětkrát padal sníh, celkem to vydalo 15 cm sněhu, ale jen 13 mm srážek, a to je 24 % průměru. Tím se dosavadní průměr snížil o 5,58 mm. Spodní hladina vody se zvedla na 37 cm, ale je ještě 69 cm pod normálem.

24. a 26. února byly dva prolety včel.

A ještě únorové průměry:
minimální —9,18, maximální —0,18, měsíční —3,8 a dlouhodobý —0,63 °C.

A. Hošek

Promarněná šance „klášterského" volejbalu?

Sokol Předklášteří je jediným zástupcem okresu Brno-venkov v I. třídě krajského přeboru v odbíjené mužů. Sezóna 1990—91 je již třetí, kterou kolektiv působí v této atraktivní soutěži a kterou zahajoval ještě pod původním názvem Sokol Tišnov II. Všichni blíže zasvěcení do problémů volejbalu v kraji věděli, že letošní sezóna z hlediska možnosti postupu do II. ligy bude schůdnější než poslední dva ročníky, kdy od ostatních celků se vlivem „pendlů" výrazně odlišovala B družstva extraligových Zbrojovky Brno a Zlína — dnes již druholigová družstva. O to více se letošní sezóna stala zajímavější a pro všechny účastníky přitažlivější.

Volejbalová sezóna 1990—91 má však ještě jednu velkou zvláštnost. Předsednictvo Jihomoravského volejbalového svazu v červnu 1990 rozhodlo, že v nastávající sezóně se I. třída krajského přeboru bude hrát v halách, resp. v tělocvičnách v termínu od 6. října 1990 do 20. dubna 1991. Toto opatření způsobilo, že výrazně nejlepší družstvo na okrese a jedno z nejlepších v kraji provozuje svoji činnost stranou zájmu klášterské a tišnovské veřejnosti. Družstvo trénuje v nové škole v Tišnově a mistrovská utkání hraje v tělocvičně ZŠ Dolní Loučky, což je velký handicap.

Pro vlastní soutěž bylo všech 12 družstev KP rozděleno z hlediska výkonnostního a územního do dvou skupin s tím, že po odehrání základní části prvá 3 družstva skupiny vytvoří finálovou skupinu a zbývající celky budou hrát rovněž dvoukolově o udržení v soutěži. Sokol Předklášteří měl velmi dobrou letní přípravu (mimo jiné družstvo absolvovalo 6 vesměs vítězných turnajů) a v základní části svoji skupinu bezpečně vyhrálo. Druhou skupinu vyhrála Poštorná a dá se říci, že v této fázi soutěže vycházely prognózy, že vítěz KP vzejde z dvojice Předklášteří—Poštorná, která měla navíc ve svém středu nedávného exligového hráče Vildu ze Žiliny.

Průběh finálové skupiny však tyto předpoklady zvrátil. Již skutečnost, že z kolektivu Sokola Předklášteří odešel R. Kouřil a ing. Fikar, výrazně ovlivnila sílu družstva,, které k dovršení smůly bylo oslabeno o zraněného inženýra Wágnera. Výsledek? Po první polovině finále má Sokol Předklášteří 6 porážek a s tříbodovou ztrátou na vedoucí Poštornou je na 5. místě. Je to velká škoda, ale vezmeme-li v úvahu všechny okolnosti, nutno přiznat, že současný hráčský kádr nemá výkonnost na postup do vyšší soutěže. I tak je však brát finálovou účast Sokola Předklášteří jako úspěch tohoto oddílu.

Věřme, že před odvetnými zápasy dokáže trenér natolik družstvo stmelit, že dojde nejen ke zlepšení v herním projevu, ale i v umístění.

Ing. Josef Mrkos

TURISTÉ ZVOU

Pro své členy i pro všechny přátele turistiky připravují v dubnu členové tišnovského odboru Klubu českých turistů tyto akce:

sobota 13. 4. — vycházka na trase Hluboké Dvory — údolí Lubě — památník partyzánů u Skaličky — Hájek — Stanoviska — Tišnov — 14 km sraz v 7.20 hodin, na autobusovém nádraží v Tišnově, odjezd v 7,35 hodin — vede ing. Balabán.

sobota 27. 4. — účast na dálkovém pochodu Za krásami okolí Nedvědice
zájemci o trasu 26 km sraz v 7.30 hodin u nádraží ČSD v Tišnově, vede ing. Mach
zájemci o trasy 15 a 6 km sraz v 9.15 hodin u nádraží ČSD v Tišnově, vede RNDr. Zeman
na pochodu je startovné 8 Kčs, děti do 14 let a všichni na trase 6 km 4 Kčs, slevu mají Jaroslavové.

CHCETE SE LÍBIT?

Navštivte **soukromé kadeřnictví CLIVIE v Tišnově, ul. Klášterská č. 358.** Nízké ceny, rychlost, kvalita. Budete obslouženi bez čekání v příjemném prostředí.

Objednávky na telefonním čísle 80 214 nebo osobně v kadeřnictví u Jarmily Vašíčkové.

Přijďte — budete spokojeni.

ÚSPĚCH VAŠEMU PODNIKÁNÍ ZAJISTÍ KVALITNÍ REKLAMA

FIRMA

HEROLD

SI PROTO DOVOLUJE NABÍDNOUT VŠEM SOUKROMÝM PODNIKATELŮM I ORGANIZACÍM SVÉ SLUŽBY

NABÍZÍME: zhotovení firemních štítů, značek, tabulí, reklamních poutačů, panelů a nápisů
návrhářské práce pro tisk
nápisy na karoserie vozidel

- VÝHODNÉ CENY
- KVALITNÍ PROVEDENÍ
- KRÁTKÉ DODACÍ LHŮTY

NAŠE REKLAMA VÁS ÚSPĚCH!

KONTAKT: JIŘÍ BOČEK
OSVOBOZENÍ 1663
TIŠNOV
TEL. 85 174

KINO SVRATKA

Program na měsíc duben 1991

Úterý 2 . dubna v 19.30 hodin
SICILSKÁ SPOJKA
Italský kriminální film.
Pro mládež nevhodný

Úterý 2. dubna v 17 hodin
BOUNTY
Anglický dobrodružný film.
Mládeži přístupno

Pátek 5. dubna v 17 hodin
Sobota 6. dubna v 17 hodin
Neděle 7. dubna v 17 hodin
POKLAD INKŮ
Německý dobrodružný film.
Mládeži přístupno

Pátek 5. dubna v 19.30 hodin
Sobota 6. dubna v 19.30 hodin
Neděle 7. dubna v 19.30 hodin
HOOPER
Americký dobrodružný film.
Pro mládež nevhodný

Pondělí 8. dubna v 17 hodin
Úterý 9. dubna v 17 hodin
KING KONG
Americký dobrodružný film.
Mládeži přístupno

Pondělí 8. dubna v 19.30 hodin
Úterý 9. dubna v 19.30 hodin
TEN, KDO MĚ HLÍDÁ
Americký kriminální film.
Pro mládež nevhodný

Pátek 12. dubna v 17 hodin
Sobota 13. dubna v 17 hodin
Neděle 14. dubna v 17 hodin
HRÁČI Z INDIANY
Americký film.
Mládeži přístupný

Pátek 12. dubna v 19.30 hodin
Sobota 13. dubna v 19.30 hodin
Neděle 14. dubna v 19.30 hodin
KRÁSA NEŘESTI
Jugoslávský psychologický film.
Pro mládež nevhodný

Pondělí 15. dubna v 19.30 hodin
Úterý 16. dubna v 19.30 hodin
POD VLIVEM ÚPLŇKU
Španělský film.
Pro mládež nevhodný

DĚTSKÁ PŘEDSTAVENÍ:

Neděle 7. dubna v 15 hodin
CIZÍM VSTUP POVOLEN

Neděle 21. dubna v 15 hodin
POHÁDKY BOLKA A LOLKA

ŠKOLNÍ PŘEDSTAVENÍ:

Úterý 2. dubna v 9.30 a ve 13.30 hodin
PÁSMO POHÁDEK

Středa 10. dubna v 8 a v 10 hodin
MEDVĚDI

V dubnu od 17. 4. do 30. 4. v kině SVRATKA — DOVOLENÁ!

Na měsíc květen připravujeme:

Gorily v mlze, Báječná chvíle, Valmont, Měsíc 44, Pražákům, těm je hej, Ta naše písnička česká II, Vrať se do hrobu, Zabou, Nadine, Ve vší nevinnosti, Čarodějky z Eastwicku, Cikánka.

OPRAVA

V minulém čísle v textu **Nový hřbitov do provozu** na str. 38 má první řádek v druhém odstavci správně znít takto: **Správu pohřebišť v Tišnově vykonávají Technické služby, jež jsou zodpovědny...**

ZPRAVODAJ TIŠNOVSKO, vydává Městský úřad v Tišnově. Řídí redakční kolektiv. Adresa: Městský úřad Tišnov, PSČ 666 19. Cena výtisku 3 Kčs.
Vytiskl Print 56 — provozovna Dolní Kounice — 6741-91 — 3703046-90

TIŠNOVSKO

KVĚTEN 1991 ROČNÍK XXII.

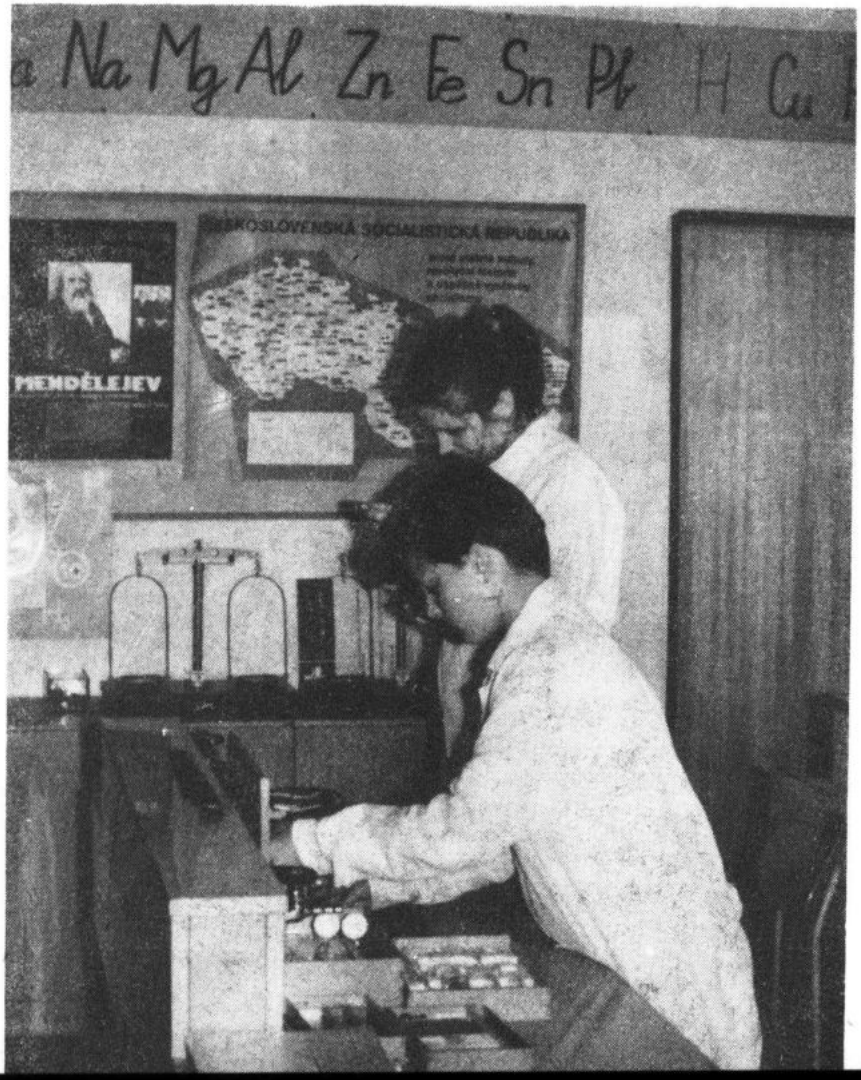

JAK NYNÍ V PŘEDKLÁŠTEŘÍ

V našem novém politickém a hospodářském uspořádání nabývají obce mnohem významnější a náročnější postavení. Je to dáno zákonem o obcích ze dne 4. září 1990; ten vytváří předpoklady pro hospodářskou samostatnost a větší pravomoci obecních zastupitelství, složených z představitelů politických stran.

V Předklášteří nastupují ještě nové podmínky tím, že se občané ve veřejné anketě rozhodli pro samostatnou obec. Z toho vyplynulo zřízení správního aparátu, který byl v komunálních volbách zvolen. Na představitele obce čeká náročná a odpovědná práce, která, má-li být úspěšná, vyžaduje úzkou spolupráci všech členů obecního zastupitelstva a zájem a pomoc všech občanů Předklášteří.

Nejdříve si připomeňme situaci v Předklášteří v období první republiky a v letech poválečných.

V obci, která měla převážně zemědělský charakter, žilo necelých tisíc obyvatel. Zástavba končila mateřskou a nynější zvláštní školou, nestála tedy Fučíkova čtvrt, ulice Strmá, Na Kukle, Šafránice, Nezvalova, nebyla zástavba na Čuberně.

Při tom bylo v obci šest soukromých obchodů s potravinami, jedna družstevní prodejna Včely, byli zde dva řezníci, dva pekaři, tři zahradníci, čtyři hostince, dvě trafiky, mlýn, dvě stolařské dílny, jedno malířství, jedno klempířství, jedno kovářství, jedno zámečnictví, jedno kolářství, jedno sedlářství, dva obuvníci, dvoje holičství, jedno kadeřnictví, sedm zemědělců, jedno tesařství, několik švadlen, prodej uhlí, papírna, vápenka, velkostatek Porta coeli, pivovar, pila, rodinná škola v Porta coeli, školka, obcená škola, dětská ozdravovna. Všechna pole, i na svazích, kde už přes dvacet pět let leží půda ladem, se obdělávala. Mnohé rodiny byly samozásobiteli.

Ze spolků zde pracovali hasiči, Sokol, Orel, pěvecký sbor Květnice, divadelní ochotníci. Společenský život se soustřeďoval do sálů hostinců, ozdravovny, zámečku, školní tělocvičny a Pod kaštany, kde bylo výletiště a fotbalové hřiště.

Z uvedených údajů je zřejmé, že služby obyvatelstvu byly soukromníky zajišťovány v solidním rozsahu a společenský život byl na úrovni.

Současný stav Předklášteří, při značně větším počtu obyvatel, je všeobecně známý. Co je tedy nyní třeba ke spokojenějšímu životu?

V rámci privatizace obnovení služeb a obchodní sítě. Předpokládá se, že s výstavbou víceúčelového objektu v prostoru bývalého dvora Porta coeli proti pohostinství V chaloupkách budou získány prostory pro obchod zeleniny, drogerii, případně pro další obchody, dále prostory pro poštu, restauraci a sál pro společenský život místních organizací, klubovní místnosti pro mládež a kanceláře správy obce. Práce na tomto objektu byly zahájeny 1. listopadu minulého roku a měly by být ukončeny do dvou let.

Péče o vzhled a čistotu obce se týká převážně úpravy veřejných prostranství, okolí domů, podniků, obchodů a podobně. k udržování pořádku bude využíváno pravomoci obecního zastupitelstva. Pro zlepšení vzhledu bude v příhodných lokalitách vysazována zeleň a budou prováděny parkové úpravy.

Důležitá je i údržba komunikací a zajištění bezpečnosti silničního provozu v obci. Na příklad při stavbě víceúčelového domu a parkoviště bude třeba upravit vjezd do ulice Strmé tak, aby cesta ke zvláštní i k mateřské škole byla bezpečná. Bude třeba řešit málo bezpečný chodník od papírny podél

---

Z hodiny chemie v 8. A třídě na ZŠ na nám. 28. října — foto Bohumil Kabeš k jeho článku uvnitř tohoto čísla.

struhy buď jeho přeložením na levý břeh náhonu, nebo snížením rychlosti, dále vyznačit přechody a odlehčit provozu na hlavní silnici, třeba i využitím Palackého ulice.

Bude nutno prosadit, aby podniky, které velkou měrou využívají místní komunikace, týká se na příklad papírny v oblasti ulice Víska nebo lomu v ulici Trávníky, se podílely i na jejich údržbě. Podobně bude třeba postupovat proti firmám, které provádějí práce, spojené s poškozením komunikací, ty musí být donuceny uvést vždycky vozovku do odpovídajícího stavu (konkrétně JmVaK při výměně vodovodních řadů a Vodohospodářské stavby při plynofikaci).

Ke spokojenosti občanů přispěje i dokončení kanalizace, zajištění dostatku pitné vody a pokračování v plynofikaci.

Historická architektonická památka Porta coeli zasluhuje odpovídající úpravu nejbližšího okolí, na příklad opravu brány, výsadbu lip, založení parku, péči o pomník padlých, v rámci služeb návštěvníkům umístění laviček, odpadních košů a podobně.

Přechod k demokracii a k tržní ekonomice přináší sebou jevy negativní — nezaměstnanost, zhoršující se sociální podmínky, trestnou činnost a další. Obecní zastupitelstvo by chtělo spolu se společenskými organizacemi, školou, církvemi v tomto směru úzce spolupracovat při práci s mládeží a starat se o naplnění jejího volného času.

Jsou ještě další úkoly, jako na příklad péče o půdu nebo z oblasti ekologie, ale i kultury a sportu, které bude třeba řešit. Záleží však nejen na obecním zastupitelstvu, ale na všech občanech, zda se jim podaří splnit.

— ok —

Představují se další členové městského zastupitelstva

Ing. Vladimír Tichý, Procházkova 193

Je mi 51 let, pocházím z úřednické rodiny. Jsem rodilý Tišnovák, bývalý sportovec — gymnasta, ženatý a mám 2 dospělé děti. Po maturitě jsem vystudoval fakultu stavební Vysokého učení technického v Brně.

Pracuji 26 let v Cementárnách a vápenkách Mokrá na detašovaném pracovišti ve vápence Čebín, nyní jako vedoucí odboru přípravy těžby. Trhací práce malého i velkého rozsahu (povrchové dobývání, stavební destrukce, odstřely na stavbách) provádím i ve své firmě.

Chci pro naše město svědomitě pracovat, aby bylo pěkné, časem bohaté ku prospěchu nás všech. Nechci zklamat důvěru svých voličů.

Josef Zavřel, Riegrova 335

Pocházím z Březiny u Tišnova, kde jsem se v roce 1935 narodil a prožil celé své dětství i mládí. A mohu říci, že k této obci cítím stále určitou vazbu nejen proto, že zde bydlí moje maminka, ale i proto, že tady žije část mých spolužáků a kamarádů. Mám také rád kouzelné prostředí řeky Svratky.

Po absolvování měšťanské školy v Tišnově jsem se vyučil v závodů MEZ Drásov nástrojářem a jeden rok zde pracoval, než jsem odešel studovat do Brna na průmyslovou školu strojnickou. Dalším zaměstnavatelem se mi staly Jáchymovské doly

v Dolní Rožínce, kde pracuji už přes 32 roků v různých technických funkcích strojního zaměření. Nebyl jsem nikdy politicky organizován.

Do dění v městě Tišnově jsem se vlastně dostal již ke konci čtyřicátých let, kdy jsme jako žáci „zahrádkářského kroužku" vysazovali ovocné stromy v ulicích města pod vedením pana učitele Hudce, který nám vštěpoval základy zahrádkaření. Další období padesátých let bylo uplatněním v aktivním sportu, zvláště v oddílu kopané. V současné době pracuji aktivně v místní organizaci Českého zahrádkářského svazu.

Do městského zastupitelstva jsem byl zvolen na kandidátce Čs. strany sociálně demokratické, která sdružovala i bezpartijní. Zapojil jsem se do komise stavební a jak jsem za krátkou dobu poznal, je zde problémů tolik, že každý může přispět svými schopnostmi při řešení problémů. A to mám na mysli nejen stavební, ale i sousedské.

Vážení přátelé, začněme v této společnosti tím lepším, co v nás je, buďme na sebe ohleduplní a tolerantní, poněvadž žádný úřad nikdy tyto vztahy nevyřeší ke spokojenosti obou stran, když ony samy nechtějí. Jistě, že přáním každého občana našeho města je, aby rozhodnutí zastupitelstva byla moudrá, spravedlivá a rychlá, aby se při jakémkoli styku setkal s vlídností a pochopením, A to je i mé přání při jednání s občany.

Zdeněk Melkes, Květnická 1628

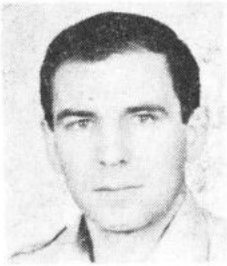

Narodil jsem se 31. října 1951 v Tišnově. Po absolvování střední průmyslové školy strojní jsem nejprve pracoval jako technik v TOS Kuřim, potom jsem byl zaměstnancem Okresní inspekce požární ochrany a JZD 9. květen v Drásově. Od roku 1990 pracuji jako požárník z povolání.

Veřejnou činnost jsem začal před patnácti lety, kdy jsem se stal poslancem tehdejšího Městského národního výboru v Tišnově, v letech 1985—1990 jsem vykonával funkci tajemníka MěstNV. Nyní jako člen městského zastupitelstva chci pokračovat v tom, o co jsem se po všechna ta léta snažil, to je být nápomocen rozvoji našeho města.

Ing. Oldřich Fiala, Smetanova 240

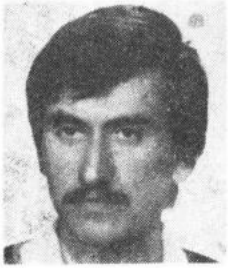

Tišnovákem jsem od roku 1970, je mi 35 let, jsem ženatý a mám tři syny.

Po ZDŠ jsem se učil zedníkem, vystudoval SPŠ stavební v Brně a pracoval jako mistr na stavbě. Později jsem absolvoval VUT - FAST v Brně a od té doby pracuji v oboru jako stavbyvedoucí, vedoucí provozu, závodu.

Podmínky pro seberealizaci a podnikatelský prostor jsem nalezl v JZD DAK Slušovice. Jedině fungující ekonomický systém je základem prosperity a vede k vysokým výkonům a uspokojování potřeb. Realizoval jsem stavby převážně v Brně a Slušovicích, v Tišnově závod PEPSI.

Získané zkušenosti využívám nyní při rozvoji vlastní stavební firmy MORFICO.

Do voleb jsem šel jako nezávislý kandidát se sdružením soukromých podnikatelů. Věřím v podnikatelskou sílu jednotlivce, kterou je třeba aktivizovat a rozvíjet na bázi soukromého vlastnictví.

Základem společnosti je rodina. Věci obecné se však nesmějí zanedbávat, proto bych chtěl přispět svým dílem k rozkvětu našeho města.

PhMr. Jan Modrák, Květnická 1718

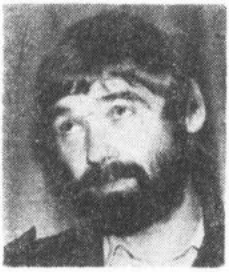

Narodil jsem se v roce 1950 v Ostravě, v roce 1969 jsem maturoval na SVVŠ v Tišnově a v roce 1975 jsem ukončil farmaceutickou fakultu Univerzity Komenského v Bratislavě. Potom jsem pracoval dva roky v nemocniční lékárně v Boskovicích a nyní jsem v lékárně v Lomnici. Jsem otcem tří dětí, ještě docela nedávno jsem byl aktivním sportovcem.

Když jsme před rokem a půl na náměstích našich měst odzvonili (a posléze ve volbách odhlasovali) konec vlády komunistů, mnozí lidé se mylně domnívali, že obnova země půjde rychle kupředu. Jaksi automaticky. Neděje se tak, hlavní potíže nás naopak teprve čekají a budou obrovské.

Myslím, že je na místě sebezhodnocení každého z nás. Sebezhodnocení vlastní aktivity — pracovní i politické, účelnosti, prospěšnosti a kvality vlastní práce a činnosti. Obávám se totiž, že ohromné procento lidí setrvává v navyklých postojích pohodlného a pasivního života s důrazem na mimopracovní část dne a s vysokými nároky na spotřebu všeho druhu. Tudy cesta nevede.

Ing. Jan Kos, Hanákova 112

V letošním roce mi bude 39 let, v Tišnově žiji od narození. Po maturitě na SPŠCh jsem studoval na VŠ chemicko-technologické v Praze, fakultu organické technologie. Od svého nástupu do zaměstnání až doposud pracuji v brněnské Lachemě; nejdříve v provozu, pak jako výzkumný pracovník technického rozvoje. Jsem ženatý, manželka pracuje v tišnovské spořitelně, máme dvě dcery (11 a 8 let).

Ve volbách do městského zastupitelstva jsem kandidoval a byl zvolen za ČSL.

Svou prací v zastupitelstvu na úseku obchodu bych chtěl především podporovat všechny podnikatelské aktivity, které přinesou městu a jeho občanům prospěch, ať už z hlediska kapacity obchodní sítě nebo její struktury.

Jsem přesvědčen, že vzájemná spolupráce městského zastupitelstva, založená na důvěře, toleranci a respektu k názorům druhých, bude tím správným krokem na cestě ke spokojenosti občanů a prosperitě Tišnova.

TAKÉ VE ŠKOLSTVÍ JSOU PROBLÉMY

Současné dění přináší nejen kladné výsledky, ale i celou řadu nesnází a potíží. Ne jinak je tomu i v oblasti školství. Velkým problémem ZŠ začíná být naprostý nedostatek finančních prostředků. Těžko lze vyučovat v moderním školství bez chemikálií, sportovních potřeb, bez nářadí a náčiní v dílnách nebo na školním pozemku.

Přesto se učitelé snaží, aby se s těmito problémy vyrovnali a aby vyučovali co možná nejlépe a co nejkvalitněji. Často se musí spokojit i s pomůckami náhradními a nebo s věcmi, které školní pomůcku jen z dálky připomínají.

Základní škola v Tišnově na nám. 28. října je nově postavená, celkem moderní budova. I když má řadu nedostatků (např. zatéká rovnými střechami do učeben), tak výhodou jsou bezesporu odborné učebny, dvě tělocvičny, sportovní areál, prostorné a prosvětlené třídy, moderní školní kuchyně apod.

Na fotografii na titulní straně je odborná učebna chemie, kde jsou žáci 8. A při výuce. Je to třída s rozšířeným vyučováním matematiky a přírodních věd (chemie, fyzika). Žáci mohou pracovat samostatně, mohou si pokusy vyzkoušet na žákovských aparaturách a při tom pracují bezpečně a spolehlivě.

Škoda jen, že se o školství hodně mluví, ale málo dělá! Těžko lze odhadnout, jak dlouho budeme schopni s dětmi takto odpovědně pracovat, když nebude možné pro nedostatek peněz potřebné pomůcky nakoupit (a to ještě nehovořím o samotném provozu škol a školských zařízení a ubohém rozpočtu, který na tyto výdaje nemůže stačit)!

A tak se nám může v budoucnu stát, že místo toho, abychom žáky vzdělávali, tak je budeme ve škole pouze hlídat.

Bohumil K a b e š
učitel ZŠ

Vaše blahopřání

zasíláme všem občanům Tišnova, kteří se dožívají významného životního jubilea, jmenovitě pozdravuje ty, kteří oslavují 70., 75., 80. a vyšší narozeniny. Ze srdce přejeme všem hodně zdraví, spokojenost a osobní pohodu.

70 let se dožívají:

3. 5. **František Pokorný**, Hajánky 2
10. 5. **Jaroslav Halouzka**, Pod Květnicí 245
11. 5. **Vladimír Záklasník**, U Humpolky 972
26. 5. **Vlasta Sochová**, Dřínová 1644
31. 5. **Anděla Samková**, Brněnská 231

75 let se dožívají:

12. 5. **Božena Hasieberová**, Květnická 1626
16. 5. **Anastázie Kozelková**, Brněnská 7
22. 5. **František Procházka**, Dvořákova 473

80. a vyšší narozeniny oslaví:

3. 5. **Antonie Navrátilová**, Riegrova 707. Dožívá se 85 let.
3. 5. **Zdeňka Kazdová**, Trmačov 130. Dožívá se 85 let.
6. 5. **Marie Adamcová**, U Humpolky 1507. Dožívá se 85 let.
9. 5. **Ladislav Harák**, Na zahrádkách 596. Dožívá se 84 let.
13. 5. **Žofie Tomanová**, Cihlářská 813. Dožívá se 87 let.
23. 5. **Karel Formánek**, Jiráskova 542. Dožívá se 84 let.
23. 5. **Marie Macháčková**, Halasova 997. Dožívá se 95 let.
26. 5. **Antonie Šmardová**, Družstevní 575. Dožívá se 87 let.
30. 5. **František Marek**, Trnec 662, Dožívá se 87 let.

SOUČASNĚ BLAHOPŘEJEME OBČANŮM ŠERKOVIC

Františce Martinkové, č. 10, 4. 5. se dožívá 86 roků

Miloslavu Kašpárkovi, č. 2, 26. 5. se dožívá 70 roků

Společenská kronika

Děkuji tímto všem, kdo 1. 3. 1991 doprovodili naposled mého milého manžela Stanislava Sáblíka.

Jarmila Sáblíková, manželka

Děkuji všem přátelům a známým, kteří se přišli rozloučit s mým zesnulým manželem a projevili soustrast.

Marie Holcnerová s rodinou

Městské zastupitelstvo v Tišnově se usneslo na svém zasedání dne 7. 3. 1991 vydat podle čl. 94 Ústavy ČSFR, — 24 a 36 odst. 1, písmeno h zákona č. 367/90 Sb. o obcích

VYHLÁŠKU

O VYMEZENÍ MĚSTSKÉHO CENTRA V TIŠNOVĚ

§ 1

Městské centrum v Tišnově je určeno hranicí, jejíž průběh je uveden v par. 2 této vyhlášky.

§ 2

(1) Hranice městského centra probíhá od nádraží ČSD po severozápadní straně Janáčkovy ulice, po jižní a západní straně ulice U hvozdy, jižní stranou ulice Halouzkovy po křižovatku s ulicí Jungmannovou. Dále po severní straně této ulice, na křižovatce s ulicí Dvořáčkovou se lomí a vede po její severozápadní straně, pokračuje po západní straně nám. 28. října a Kukýrny, kterou obíhá po severní a východní straně až po ulici Parolkovu. Pokračuje po její severovýchodní straně, dále po ulici Tyršově až po křižovatku s ulicí Černohorskou, přechází na její severovýchodní stranu, přetíná ulici Riegrovu a vede po severovýchodní straně ulice Dvořákovy, přetíná Brněnskou ulici a po jejím jihozápadním okraji vede ke kinu, tam odbočuje na ulici Mlýnskou. Po její jižní straně vede k ulici Janáčkově a odtud k nádraží ČSD.

(2) Do obvodu jsou zahrnuty všechny budovy, které s ním těsně sousedí včetně dvorů a zahrad bez ohledu na jejich hloubku. Do obvodu rovněž patří všechny sousední proluky a prostranství jakož i budovy na nich v budoucnu postavené.

(3) Ve sporných případech rozhodne městská rada.

§ 3

Nedílnou součástí této vyhlášky je plánek části města s vymezením jeho centra.

§ 4

Tato vyhláška nabývá účinnosti dnem 7. 3. 1991.

Ing. Marie SENDLEROVÁ
zástupce starosty

Ing. Ilja KREJČÍ
starosta

SEZNAM ULIC TVOŘÍCÍCH MĚSTSKÉ CENTRUM

Bezručova
Brněnská 320, 352, 841, 264, 728, 727 1, 189, 196, 170, 2, 3, 4, 5, 6, 7, 8, 9, 10, 11, 241, 159, 792, 231, 232, 286, 158, 157, 325, 156, 155, 154, 153, 152
Dvořáčkova
Dvořákova
Halouzkova
Hřbitovní
Chodníček
Janáčkova
Jungmannova 75, 76, 836, 74, 73, 934, 933, 932, 70, 754, 753, 68, 67, 81, 82, 83, 84, 85, 86
Kostelní
Kukýrna 52, 51, 50
Majorova
Mlýnská
Na hrádku
nám. Komenského
nám. Míru
nám. 28. října
Parolkova
Raboňova
Radniční
Riegrova 676, 677, 686, 435, 321, 318, 310, 311, 270, 332, 312
Sv. Čecha
Tyršova
U Hvozdy

Městské zastupitelstvo v Tišnově se usneslo na svém zasedání dne 7. 3. 1991 podle čl. 94 Ústavy ČSFR par. 24 a 36 odst. 1, písmeno h zákona č. 367/90 Sb. o obcích a v souladu s ustanovením par. 15 zákona ČNR č. 565/90 Sb. o místních poplatcích

VYHLÁŠKU

O MÍSTNÍM POPLATKU ZE PSŮ

§ 1

Předmět poplatku

(1) Poplatek ze psů (dále jen poplatek) platí fyzická a právnická osoba, která je vlastníkem psa a má trvalý pobyt na území města Tišnova (dále jen Tišnova) a sloučených obcí Hájek, Hajánky, Jamné a Pejškov (dále jen obce).

(2) Poplatek se platí ze psů starších 6 měsíců.

§ 2

Sazby poplatků

(1) Sazby poplatků činí ročně za jednoho psa:

a) sídliště Pod Květnicí, Pod Klucaninou, U Humpolky — obytné domy, s nimiž hospodaří PBH s. p. Tišnov, SBD Květnice a podniky
sazba 500 Kčs

b) rodinné domy
— centrum Tišnova vymezené vyhláškou MZ v Tišnově ze dne 7. 3. 1991 300 Kčs
— mimo centrum Tišnova 200 Kčs
— obce Hájek, Hajánky, Jamné, Pejškov 100 Kčs

c) ostatní obytné domy mimo sídliště
— v centru 500 Kčs
— mimo centrum 300 Kčs

(2) Sazba poplatku ze psa, jehož vlastníkem je poživatel invalidního, starobního a vdovského důchodu, který je jediným zdrojem příjmu, činí 100 Kčs

Tato sazba se užije v případě, že poživatel důchodu žije v bytě sám nebo s osobou, která je rovněž poživatelem důchodu.

(3) U druhého a každého dalšího psa se poplatek vybíraný podle § 2 této vyhlášky zvyšuje o 50 %.

§ 3

Poplatková povinnost

(1) Poplatková povinnost vzniká dosažením 6 měsíců věku psa.

(2) Vlastník psa je povinen podat Městskému úřadu přiznání k poplatku do 15 dnů ode dne vzniku poplatkové povinnosti.

(3) Do 15 dnů je poplatník rovněž povinen oznámit každou skutečnost, která má vliv na výši poplatku.

(4) Vlastník domu nebo organizace, která má k domu práva hospodaření, jsou povinni hlásit písemně na výzvu MěÚ všechny psy v domě chované, i když poplatku nepodléhají.

(5) Nepodá-li vlastník psa přiznání k poplatku ve stanovené lhůtě, zvýší MěÚ poplatek splatný v běžném roce o 100 %.

§ 4

Splatnost poplatku

(1) Poplatník je povinen zaplatit poplatek bez vyměření předem a to:

a) nečiní-li více než 400 Kčs ročně, nejpozději do 31. 3. každého roku

b) činí-li více než 400 Kčs ročně, ve čtyřech stejných splátkách, vždy nejpozději do 15. února, 15. května, 15. srpna a 15. listopadu každého roku.

Poplatek se platí na účet MěÚ v Tišnově, č. účtu 19-1425-641 bankovní spojení 282 707.

(2) Vznikne-li poplatková povinnost během roku, platí se poplatek (jeho splatná část) do 15. dne prvního měsíce, od kterého se má poplatek platit.

(3) Zanikne-li poplatková povinnost během roku, zaniká povinnost placení poplatku uplynutím měsíce, ve kterém tuto skutečnost oznámil poplatník MěÚ.

§ 5

Známky pro psy

(1) Městský úřad Tišnov, odbor finanční vydá vlastníkům známky pro psy s vyznačením jména obce a evid. čísla psa. Vlastníci psů jsou povinni zajistit, aby psi známku skutečně nosili.

Přitom není rozhodující, zda pes poplatku podléhá či nikoliv. Ztrátu nebo zcizení ev. známky je vlastník povinen ohlásit Městskému úřadu. Známka je nepřenosná na jiného psa, i když jde o téhož vlastníka.

§ 6

Sankce při nesplnění povinnosti poplatníků

(1) Nebude-li poplatek zaplacen včas nebo ve správné výši, vyměří MěÚ Tišnov, odbor finanční platebním výměrem penále ve výši 10 % z částky včas nezaplacené, které je

poplatník povinen zaplatit nejpozději do 15-ti dnů ode dne doručení platebního výměru.

(2) Porušení povinností stanovených touto vyhláškou lze postihnout jako přestupek podle zákona č. 200/90 Sb. o přestupcích, nejde-li o čin přísněji trestný.

§ 7

Úlevy a osvobození od poplatků

(1) Poplatek se neplatí ze psů užívaných k doprovázení nebo ochraně osob nevidomých, bezmocných a držitelů průkazek ZTP—P (zvláště těžce postižení s průvodcem).

(2) Poplatek se rovněž neplatí ze psů, kteří absolvovali služební výcvik psů záchranářské brigády a psů se služebním výcvikem, kteří budou používáni pro policejní službu ve městě.

(3) MěÚ, odbor finanční může ke zmírnění nebo odstranění tvrdosti v jednotlivých případech poplatek snížit nebo prominout na základě písemné žádosti poplatníka.

§ 8

MěÚ v Tišnově ruší touto vyhláškou vyhlášku o místním poplatku ze psů ze dne 29. 12. 1986.

§ 9

Tato vyhláška nabývá účinnosti dne 7. 3. 1991.

Ing. Marie SENDLEROVÁ
zástupce starosty

Ing. Ilja KREJČÍ
starosta

Z rozhodnutí Městského zastupitelstva v Tišnově ze dne 7. 3. 1991 se vydává na základě čl. 94 Ústavy ČSFR par. 24 a 36 odst 1, písmeno h zákona č. 367/90 Sb. o obcích a par. 1 odst. 1 vyhl. č. 585/90 sb. o nájemném z nebytových prostor

VYHLÁŠKU

O NÁJEMNÉM Z NEBYTOVÝCH PROSTOR

§ 1

Předmět úpravy

(1) Vyhláška platí pro sjednání nájemného za nájem nebytových prostor přenechaných k užívání na základě smlouvy o nájmu, uzavřené podle zák č. 116/90 Sb., o nájmu a podnájmu nebytových prostor.

(2) Nebytovými prostorami pro účely propočtu nájemného z nebytových prostor podle této vyhlášky se rozumí:

a) místnosti nebo soubory místností, které podle rozhodnutí stavebního úřadu jsou určeny k jinému účelu než k bydlení

b) společné prostory domu (chodby, schodiště nebo příslušenství např. WC) lze považovat za nebytové prostory pro potřeby propočtu nájemného a to pouze v případech, kdy jsou výlučně užívány jejich nájemci

c) byty, u kterých byl udělen souhlas k jejich užívání k nebytovým účelům podle § 57 odst. 2 zák. č. 41/65 Sb., o hospodaření s byty

d) výkladní skříně, které jsou příslušným stavebním úřadem posouzeny jako součást nebytového prostoru.

§ 2

Sazby nájemného z nebytových prostor

(1) Nájemné z nebytových prostor (bez připočtení cen služeb) např. elektrická a tepelná energie, vodné, stočné, pojištění aj. se sjednává na území města Tišnova v rámci maximální výše vypočtené z ročních sazeb za 1 m² podlahové plochy takto:

a) obchodní, restaurační, reprezentační, školské, zdravotnické, kancelářské a další prostory podobných užitných vlastností 190 Kčs

b) výrobní, dílenské, skladové a pro účely garáže a další prostory podobných užitných vlastností 165 Kčs

c) společenské, kulturní a další prostory podobných užitných vlastností 130 Kčs

d) ostatní, především provizoria 96 Kčs

(2) Pro nebytové prostory nacházející se v obvodu městského centra, které je vymezeno samostatnou vyhláškou Městského zastupitelstva v Tišnově, je možno maximální sazby zvýšit o 40 %.

(3) Paušální částkou se stanoví nájemné u nebytových prostor za každou započatou hodinu:

a) radnice:
velká zasedací místnost (č. 8) 20 Kčs
malá zasedací místnost (č. 9) **50 Kčs**
zasedací místnost rady 50 Kčs

b) společenská místnost Pod Klucaninou:
krátkodobé akce (schůze apod.) 100 Kčs/hod.
dlouhodobé akce
— kulturní 100 Kčs/den (s výjimkou výstav a akcí pořádaných pro děti, u kterých se hradí pouze náklady — el., otop)
— prodejní akce 500 Kčs/den

(4) V případě přenechání bytu k nebytovým účelům se použije pro propočet nájemného sazba podle účelu, ke kterému byl rekolaudován (nebo kolaudován při změně užívání stavby). Pokud takové rozhodnutí neexistuje, použije se sazba podle účelu, ke kterému je byt jako nebytový prostor užíván.

(5) Pokud jsou do propočtu nájemného zahrnuty i společné prostory domu — viz. § 1 odst. 2 b) vyhlášky, použije se zde maximální sazba — 96 Kčs/m^2 a rok.

§ 3

(1) Sazby nájemného z nebytových prostor vypočtené podle § 2 této vyhlášky platí pro všechny fyzické a právnické osoby na území města Tišnova.

(2) Pokud je nájemcem cizí státní osoba, zahraniční právnická osoba a fyzická nebo právnická osoba s nadpolovičním podílem zahraniční majetkové účasti, sjednává se cena dohodou bez omezení.

(3) Pronajímání nebytových prostor československými občany zahraničním osobám za volně směnitelné měny je možné i bez povolení FMF.

§ 4

Osvobození, úlevy

MěÚ Tišnov jako pronajimatel může v jednotlivých případech ke zmírnění nebo odstranění tvrdosti nájemné z nebytových prostor v majetku města Tišnova na žádost nájemce snížit nebo prominout.

§ 5

Neplnění ustanovení této vyhlášky může být kvalifikováno jako přestupek podle zák. č. 200/90 Sb., o přestupcích, nejde-li o čin přísněji trestný.

§ 6

Tato vyhláška nabývá účinnosti dne 7. 3. 1991.

Ing. Marie SENDLEROVÁ
zástupce starosty

Ing. Ilja KREJČÍ
starosta

UPOZORNĚNÍ OBČANŮM

Městský úřad v Tišnově zavádí pro občany novou službu a to úřední hodiny pasového oddělení Brno v TIŠNOVE:

Pracovník pasového oddělení bude přítomen 1X v měsíci ve čtvrtek v malé zasedací místnosti Městského úřadu od 13 do 15 hodin. Do konce pololetí to bude ve dnech 2. května a 6. června.

Je možné na místě provést změny v pase, podat žádosti o pas apod. Žádosti je možné si vyzvednout u p. Trnčákové.

Česká státní pojišťovna, pobočka v Brně, oznamuje, že rozšiřuje své služby pro občany ve dnech pondělí a středu v době od 8 do 14 hod. v prostorách České státní spořitelny v Tišnově, popř. Komerční banky — expozitura Tišnov.

ZA JOSEFEM SOBOTKOU

Odešel nenápadně, tiše a pokorně, tak jak přicházel na prkna jeviště tišnovské sokolovny, prkna, která pro něho neznamenala celý svět, nýbrž lásku na celý život. Odešel bohužel navždy. Největší herec Karasova divadla v Tišnově — Josef Sobotka.

Rodák z Vysočiny, usadil se v Tišnově jako mladý stolařský tovaryš a později vedoucí provozovny. Do ochotnického hnutí se zapojil brzo po svém příchodu a na tišnovských jevištích působil přes šedesát roků. Stal se dominantní postavou ochotnického divadla a jeho činnost byla po zásluze odměněna oceněním nejvyšším „Zlatým odznakem J. K. Tyla".

Josef nebo Pepík, jak jsme mu v divadle říkali ,snad nikoho v životě nezarmoutil, neurazil, nedotkl se. Jeho povaha byla tak dobrá, úsměvná a vyrovnaná, že první a bohužel poslední zármutek nám způsobil až svým odchodem.

Jeho herecký rejstřík byl ovšem nevyčerpatelný. Přirozená vysoká inteligence a rozsáhlá zčetlost mu umožňovala hrát role jakéhokoliv charakteru. Na jevišti byl Josef Sobotka vždy plně a kompaktně uzavřen do „své" role. Ostře, realisticky řezané postavy, prožité do posledního slůvka plně přesvědčovaly diváka. Vždy respektoval autora, ale též režiséra. Jeho postavy byly ochotnické pouze prostředím divadla, neboť svým ztvárněním jinak plně odpovídaly profesionálním požadavkům. Nepamatuji si též, za ty desítky let ,co jsme spolu hrávali, že by Sobotka někdy neovládal roli. Naopak znal zpravidla zpaměti celou hru a mohl klidně napovídat ostatním, pokud by toho bylo zapotřebí.

Činit zde výčet jeho rolí by znamenalo popsat další archy papíru. Byly to postavy naší národní klasiky i současné tvorby, postavy světových autorů i drobných pohádek pro děti. Ano, v smutečním průvodu stojí nespočetné divadelní postavy velké i malé, veselé, smutné i tragické, méně známé i slavné. Nerozejdou se. Budou zde stát stále pro věčnou památku milého člověka a velkého herce Josefa Sobotky.

A tak se s milým Pepíkem loučí členové Karasova divadla i všichni obdivovatelé slovy postavy, kterou snad měl nejraději; slovy stavitele Alquista z Čapkova dramatu RUR: „Nyní propustíš, Pane, služebníka svého . . .". LuK

Klub přátel výtvarného umění připravuje výstavu obrazů zasloužilého umělce Antonína Smažila. Výstava bude ve společenské místnosti na sídlišti Pod Klucaninou ve dnech 12.—22. května 1991. Zahájení výstavy bude 12. 5. v 10 hodin, výstavu uvede národní umělec Jaromír Tomeček. Výstava bude otevřena denně od 10 do 12 hod. a od 14 do 18 hod.

TIŠNOVSKO V KOUTKU SRDCE — II.

Vesnice byla uvedena roku 1390 jako majetek šlechticů z Deblína, a to pod názvem Pyštkov. Od r. 1470 se stala vlastnictvím města Brna. Po třicetileté válce nastala tak značná výměna obyvatelstva, že pouze jediný rod se zde uchoval až do současnosti — rod Viktorinů.

Nejstarší domy, kterých bylo pět (č. 1, 3, 6, 7, 8), byly postaveny kolem cesty a potoka a tvoří historické jádro vesnice. Před č. 3 byl na potoku malý rybník. Uvedené domy nesou místní název „Evropa". Dva z nich se staly největšími zemědělskými usedlostmi v obci. Ostatní domky vznikly koncem 18. a záčátkem 19. století podél cesty k Herolticím a byly pojmenovány „Amerika". Obývali je domkaři, řemeslníci a bezzemci.

Pejškovští udržovali a udržují živé vztahy k Deblínu; tato orientace však zvolna slábne vlivem dopravy, obchodů, správy, obrací se k Tišnovu a Brnu. Do r. 1880 byl Pejškov pod správou Deblína jako nesamostatná obec, do r. 1970 chodily děti do Deblína do školy, dosud trvá příslušnost farní. Po druhé světové válce odešla část obyvatel v produktivním věku z vesnice, osidlovat pohraničí, do měst apod. Vzrostl však rekreační význam obce.

Bohatě zvlněné pozemky pejškovských rolníků se rozkládaly v okruhu kolem vsi, byly přirozeně ohraničené lesy, i panskými. Panská pole zde nebyla.

V období mezi válkami hospodařilo v Pejškově 7 zemědělských usedlostí, které můžeme rozdělit do tří skupin podle rozlohy pozemků, počtu hospodářských zvířat, technické vybavenosti, využití práce námezdných pracovníků a podle podnikatelských schopností a možností.

Velká hospodářství byla dvě. Zde bereme v úvahu rozlohu kolem 18 ha, vlastnictví nejméně páru koní, 5—6 krav, 5—6 prasat, selata a telata na prodej. Každý hospodář měl základní zemědělské stroje: např. žentour, mlátičku, lis na slámu, obilní a travní sekačku, secí stroj. Byla tu také zapotřebí pomoc další, alespoň ženské pracovní síly, nejen v hospodářství, ale případně i k dětem. Při sezónní pracovní špičce vypomáhali za smluvených podmínek i domkaři a bezzemci a to celé rodiny nebo jenom muži nebo jenom ženy — podle druhu práce. Podnikatelské schopnosti byly využívány při dohodách obchodních smluv s různými firmami, cukrovary, pivovary, lihovary, při nájmech apod. Zdrojem příjmů se stalo i povoznictví, které vykonávali hlavně v zimě pro využití koní, práce v lese, odvoz ledu, písku, kamene, dřeva . . .

Stejně jako tuto první, i druhou skupinu usedlostí dokázalo zemědělství uživit s přebytky.

Menší hospodářství — kolem 10 ha — byla v Pejškově opět dvě. Počty hospodářských zvířat se příliš neliší, ale vybavenost strojí je menší a nenašli bychom tu stálé služebné síly. Také obchodní smlouvy byly uzavírány v menším měřítku.

Na rozloze asi po 3 ha pracovaly tři rodiny. Neměly už koně, potah obstarávaly krávy nebo tažný vůl, prasata musela stačit 1—2. Seleta a telata byla na prodej — jako vítaný příspěvek do rozpočtu. Kromě žentouru a secího stroje si hospodář vypůjčoval (pronajímal) ostatní stroje. I když zemědělství rodinu uživilo, přebytky nebyly. Podnikání se omezilo na smlouvy o nájmech.

15 domkařů (do 2 ha) provozovalo zemědělské hospodaření spojené s výkonem řemesla, prací v továrně, v lese, výpomocí u sedláků, kteří jim na oplátku orali apod.

Rodiny bezzemků doplňují stav obyvatelstva Pejškova (mimo výjimky) do roku 1956, kdy ve 30 číslech žilo 76 lidí a kdy bylo v obci založeno JZD.

PhDr. Irena Ochrymčuková

40 let školy na Smíškově ulici

SVĚDECTVÍ ŠKOLNÍ KRONIKY

„Ředitelství střední školy chlapecké v Tišnově spolu s učitelským sborem a veškerým žactvem podává radostnou zprávu, že se dne 28. března 1951 škola přestěhovala do nové budovy, kterou nám Místní národní výbor v Tišnově předal. Dne 29. března 1951 jsme začali v nové budově vyučovat."

Tak zní začátek dopisu zaslaného v r. 1951 ministerstvu školství, věd a umění. Základní škola na Smíškově ulici slaví tedy 40. výročí svého otevření.

Začtěme se však do řádků školní kroniky a podívejme se, co všechno otevření nové školy předcházelo, jak výstavba i dokončovací úpravy probíhaly.

Již několik desítek roků snažili se v Tišnově postaviti novou budovu chlapecké školy. Vždycky však zůstalo jen při plánech a mládež dále prožívala svá léta růstu v katakombách staré školy. Teprve když náklady na výstavbu škol převzal stát, uskutečnil se vytoužený sen tišnovských a došlo ke stavbě nové školní budovy. K tomuto rozhodnutí úřadů přispělo nemalou měrou, že stará budova byla na konci války v dubnu 1945 těžce poškozena bombardováním. Její tělocvična musela být stržena a komise odborníků nařídila opustit otřesenou a poškozenou starou školní budovu. Chlapecká škola se rozdělila do ostatních škol, a tak nastala ještě větší tíseň v tišnovském školství se střídavým vyučováním.

Dále se dovídáme, že výstavba byla zařazena do dvouletého plánu. Celá akce však procházela svízelnou cestou, která stavbu ohrožovala a zpozdila.

Byla ustavena komise, která se sešla, aby prohlédla šest navrhovaných míst — za Kukýrnou, na jižním svahu Květnice (návrh narazil na námitky Státního památkového ústavu, druhé místo bylo trochu severněji od prvního, třetí bylo určeno mezi silnicí směr Lomnička a Železné (za Družstevní ulicí), to však bylo nevhodné pro jílovitý podklad. Čtvrté místo pod Sychrákem bylo zamítnuto pro velkou svažitost terénu, stejně tak místo pod Klucaninou, kde nyní stojí sídliště. Nynější místo bylo zpočátku rovněž zamítnuto (shledáno prostorově malým), po novém jednání bylo však nakonec rozhodnuto. Tím ovšem padl původní záměr soustředit postupně tišnovské školství do jednoho areálu.

Vypracování náčrtů bylo zadáno ing. Škardovi z Brna. Návrh třípodlažní budovy však byl zamítnut. Dále již kronika: „Zamítnutí bylo zdůvodněno tím, že vysoká budova ve vilové čtvrti je nevhodná a že by vytvořila dominantu města, což prý z důvodů urbanistických je nepřípustné. Bylo žádáno vypracování nových projektů, v nichž budovy nesmějí býti vyšší než o jednom poschodí a má býti využito ve větší míře suterénu."

Tím došlo k velkému zdržení stavby a samozřejmě i prodražení. Do výstavby školy zasáhli zpočátku (podle zápisu v kronice) rušivě i někteří obyvatelé z přilehlých ulic, kteří podali protest proti umístění školy se zdůvodněním, že dojde k zneklidnění čtvrti a porušení výhledu.

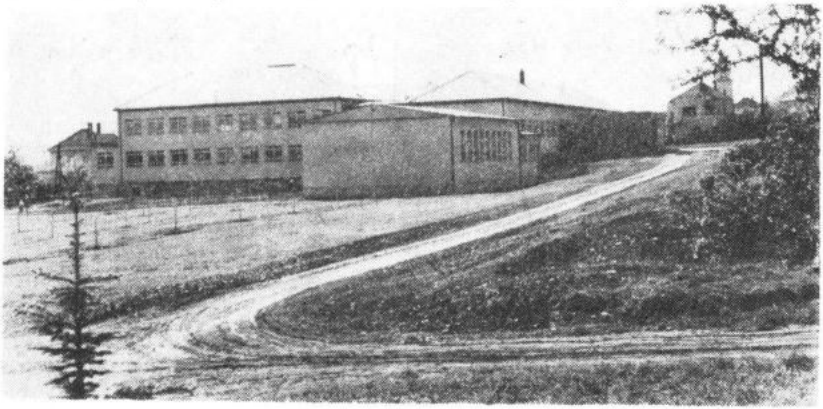

Archivní snímek ukazuje školu na Smíškově ulici po dokončení.

S výkopy pro stavbu školy bylo započato v srpnu 1947. Teprve nyní se zjistilo to, co nebylo patrné z náčrtů — poměr budovy k terénu. Výkopy sahaly až do hloubky pěti metrů. „Nebylo však protestů dbáno s poukazem na to, že je to otázka technická a nikoli pedagogická a že se to odkopem terénu upraví." Tehdy zřejmě nikdo netušil, že půjde o odvoz zhruba 5 000 m^3 zeminy.

Se stavbou samotnou se začalo na konci září 1947. Prováděla ji firma Eisler z Brna, později pak Československé stavební závody. Nejdříve začaly připravovat základy pro dívčí školu při ulici Na rybníčku. Základy pro první trakt byly zčásti vybetonovány, když se přišlo na silné prameny spodní vody. Pozemek musel být odvodňován, a proto byly zahájeny práce na stavbě školy chlapecké. Později byl stavební program pro zvýšené náklady omezen jen na školu chlapeckou. Byla tedy realizována pouze polovina původního projektu.

Přestěhování chlapecké školy z Bezručovy ulice bylo provedeno 28. března 1951, slavnostní otevření školy pak 6. května 1951. Tím ovšem starosti neskončily. Zůstalo dokončit tělocvičnu, bohužel oproti původnímu projektu poloviční. Bylo nutné urychleně provést úpravu okolního terénu. Tentokrát hodně pomohla Silniční správa, která stavěla silnici od Hradčan k Předklášteří a nutně potřebovala zeminu na novou vozovku.

Po dokončení úpravy okolí školy se přistoupilo v r. 1955 ke konečné úpravě dnešního školního hřiště a skleníku.

Celkový náklad na výstavbu školy a jejího okolí činil téměř 32 mil .Kčs.

L. Balášová

POČASÍ V BŘEZNU

Dlouhodobý průměr březnových teplot je 3,03 °C.

Nejteplejší březen je i nadále z roku 1974 s měsíčním průměrem +7,05, noční teploty byly —3 až +7, denní +3 až 20. Nejchladnější březen byl v roce 1987 — průměr —3,43, noční teploty —20 až +3, denní —8 až +12 stupňů.

Letošní březen byl nadprůměrný a je na 7. místě v tabulce s měsíčním průměrem +5,22, když v noci klesly teploty na —2 až +7, nejvyšší denní jsem zaznamenal 0 až +18 stupňů.

Srážkově byl letošní březen podprůměrný, když srážky byly vesměs až ve třetí dekádě. Napršelo jen 17,66 mm, to je 38 % a průměr se snížil o 11.03 na 35,45 mm. Spodní hladina se zvýšila jen o 2 cm a byla 61 cm pod normálem. Letošní březen byl spíše dušičkový než jarní. Bylo 20 mlhových dnů, z toho 12 dnů s mlhou celodenní, převážně v první dekádě. Mezi 13. až 18. bylo naopak 5 dnů s celodenním slunečním svitem.

Až teprve v březnu začala včelstva plodovat a 13., kdy jsem dělal namátkovou kontrolu měla jen půl dm^2 plodu zavíčkováno, to znamená asi měsíční zpoždění. Ve dnech 13. až 25. donesly včely hodně pylu, převážně z lísek, protože jíva začala kvést až 22. Od 25. bylo chladné počasí a tím i velká ztráta létavek. Vegetace je hodně opožděna.

A ještě průměrné teploty v březnu — minimální 1,68, maximální 9,42, měsíční 5,22, dlouhodobý 3,12 °C.

A. Hošek

JARNÍ NEDĚLE NA VÝROVCE

Klub českých turistů Tišnov uspořádal 24. března turistickou akci pod názvem Jarní neděle. Po letech, kdy bylo vítání jara a zahájení nové turistické sezóny organizováno centrálně bývalým OV ST ČSTV na Šmelcovně, navázali tišnovští turisté na tradici konání prvního jarního výšlapu do okolí

Tišnova. Dříve tento výlet směřoval na vrchol Květnice, ale později byl veden z důvodu ochrany přírody na Čepičku. Tentokrát se přátelé pěší turistiky vydali na Výrovku.

Z místa srazu u sokolovny vyšla početná skupina pod vedením předsedy KČT ing. Balabána směrem za Červený mlýn, a asi po hodině chůze se sešli s ostatními účastníky u pomníčku bratrů Vetešníkových na Výrovce. Zde byli zájemci v krátkosti seznámeni s historií KČT v Tišnově a také s plánem akcí připravovaných pro širokou veřejnost. Poté si turisté připomenuli osud bratrů Vetešníkových, tišnovských skautů, kteří zahynuli v koncentračním táboře na konci války v roce 1945. Na sto přátel turistiky pak obdrželo pamětní list s příležitostným razítkem (graficky ztvárnil J. Ondra), a všichni se vydali za dalšími jarními kilometry. Cílem byl tentokrát splav v Březině, kde zejména děti uvítaly možnost opékání špekáčků, které nesmějí chybět na žádném turistickém výletě. Po krátkém odpočinku vedla cesta podél řeky Svratky ke koupališti a zpět do Tišnova.

Ke zdaru celé akce jistě přispělo pěkné jarní počasí a tak nezbývá než poděkovat členům KČT za dobře připravený výlet a popřát všem turistům suchou stezku na dalších kilometrech naší přírodou.

Ing. Fr. Mach

TB TiPoS **obchodně-zprostředkovatelská služba,**

která má kancelář v Tišnově na Jungmannově ulici 68

VÁM NABÍZÍ ZAJIŠTĚNÍ TĚCHTO SLUŽEB:

veškeré řemeslnické práce:

— komplexní rekonstrukci střech s dodávkou vlastního materiálu
— stavební práce ve výškách včetně montáže a demontáže bez použití lešení (oprava střešní krytiny, klempířské práce, opravy krovů apod.)
— revize stavu výškových konstrukcí
— demoliční práce ve výškách (nátěry oplechování střech)
— elektroinstalace
— revize elektro
— opravy elektrospotřebičů
— zhotovení firemních tabulí a reklam
— vnitřní úpravy prodejen a kanceláří
— projektovou dokumentaci na stavby
— projektovou dokumentaci na plynové přípojky
— plynoinstalace
— instalatérské práce
— opravy šicích strojů
— malování bytů
— nátěry oken a dveří
— veškeré zednické práce (i s dodávkou materiálu)
— vysoušení zdiva
— konstrukční práce — strojařské a stavební
— klimatizace
— opravy automobilů
— prodej výrobků soukromníků
— vedení účetnických prací a peněžních deníků.

Neztrácejte čas sháněním řemeslníků a firem, obraťte se na naši kancelář, která vám výše uvedené služby bez náhrady zprostředkuje!

Těšíme se na Vaši návštěvu v pondělí, úterý a čtvrtek od 15 do 18 hodin.

SOUKROMÉ SLUŽBY

EMIL HALVA 592 62 Nedvědice 393 — telefon 0505 — 96 415

přijímá objednávky na **práce omítkářské — fasádnické a štukatérské** — pro stavebníky i organizace. Práce ve vzorné kvalitě. Cena je účtována dohodou za 1 m^2.

TURISTÉ ZVOU

9. 5. — podle sdělení pořadatelů, tradiční novoměstský pochod pravděpodobně letos nebude, přesto tišnovští turisté se vydají na Vysočinu, odjezd je 7.44 hod. vlakem do Nového Města na Moravě zast., bude připravena trasa asi 15 km, vede ing. Mach.

1. 6. — cyklistický výlet pro rodiče s dětmi (na sedátkách), a nejenom pro ně, a do neznáma, sraz je v 9 hodin u sokolovny, výlet bude asi 20 km, po cestě bude opékání špekáčků, vede RNDr. Zeman.

A ještě jedna novinka! Turisté budou pořádat letní tábor pro děti ve věku 7—14 let, tábor bude v Brumově 11.—24. srpna, cena asi 1 100 Kčs. Přihlášky přijímá do konce května ing. Rad. Hort, Drbalova 850, Tišnov.

KINO SVRATKA
Program na měsíc květen 1991

Neděle 5. v 17 hodin
VRAŤ SE DO HROBU
Český film. Společenská komedie.

Neděle 5. v 19.30 hodin
GORILY V MLZE
Americký film. Životopisný příběh slavné antropoložky D. Fosseyové.
Do 12 let nevhodný

Pondělí 6. v 19.30 hodin
Úterý 7. v 17 a v 19.30 hodin
● **MONA LISA**
Anglický film. Příběh z londýnského podsvětí.

Neděle 12. v 17 a v 19.30 hodin
● **SE VŠÍ NEVINNOSTÍ**
Francouzský psychologicko-kriminální film.

Pondělí 13. a úterý 14. v 19.30 hodin
● **ZABOU**
Německý kriminální film.

Neděle 19. v 17 a v 19.30 hodin
NADINE
Americká kriminální komedie.

Pondělí 20. v 19.30 hodin
Úterý 21. v 17 a v 19.30 hodin
● **ČARODĚJKY Z EASTWICKU**
Americká satirická komedie.

Neděle 26. v 17 a v 19.30 hodin
CIKÁNKA
Francouzská komedie.

Pondělí 27. a úterý 28. v 19.30 hodin
● **OSUDOVÁ PŘITAŽLIVOST**
Americké filmové drama.

DĚTSKÉ PŘEDSTAVENÍ:

Neděle 12. v 15 hodin
JAK ŠEVCI VEDLI VOJNU PRO ČERVENOU SUKNI

Neděle 26. v 15 hodin
PTÁK KOKODÁK

ŠKOLNÍ PŘEDSTAVENÍ:

Pondělí 6. a úterý 7. v 9.30 hodin
JABLOŇOVÁ PANNA

Úterý 7. ve 13.30 HODIN
NENÍ SIROTEK, JAKO SIROTEK

LETNÍ KINO „POD KLUCANINOU"

Pátek 3. a sobota 4. ve 21 hodin
GORILY V MLZE
Americký životopisný film.
Do 12 let nevhodný

Pátek 10. a sobota 11. ve 21 hodin
BÁJEČNÁ CHVÍLE
Americký film. Milostný příběh ze školského prostředí.

Pátek 17. a sobota 18. ve 21 hodin
● **VALMONT**
Film v koprodukci Francie a Velké Británie. Volná adaptace historického románu Nebezpečné známosti.

Pátek 24. a sobota 25. ve 21 hodin
MĚSÍC 44
Německý sci-fi film. Pátrání po zmizelých kosmických lodích.

Pátek 31. ve 21 hodin
PRAŽÁKŮM TĚM JE HEJ
Český hudební film.

ZPRAVODAJ TIŠNOVSKO, vydává Městský úřad v Tišnově. Řídí redakční kolektiv. Adresa: Městský úřad Tišnov, PSČ 666 19. Cena výtisku 3 Kčs.
Vytiskl Print 56 — provozovna Dolní Kounice 6545-91 — 3703046-91

TIŠNOVSKO

ČERVEN 1991 ROČNÍK XXII.

Z JEDNÁNÍ MĚSTSKÉ RADY A ZASTUPITELSTVA

BUDEME MÍT MĚSTSKOU TELEVIZI?

Dne 2. května se v Městském kulturním středisku v Tišnově konalo veřejné zasedání městského zastupitelstva. Jednání řídil starosta města inženýr Ilja Krejčí. Po schválení programu schůze a volbě návrhové komise bylo zkontrolováno plnění usnesení z posledního jednání.

Na programu jednání MěZ byly zpráva o činnosti městské rady od 7. března, projednání rozpočtu městského úřadu na rok 1991, zpráva o postupu privatizace, předběžná informace o výsledcích sčítání lidu, domů a bytů (tyto výsledky přinášíme na jiném místě), zpráva o zabezpečení požární ochrany ve městě a o činnosti dobrovolného požární sboru v Tišnově, diskuse, usnesení a závěr.

MěR se v uvedeném období sešla celkem sedmkrát, z toho třikrát bylo svoláno zasedání mimořádné. 14. března bylo ukončena práce na textu místních vyhlášek a projednány připomínky z jednání MěZ dne 7. března. Dále byla projednána zpráva o koncepci školství ve městě a o problémech realizace školského zákona. Předmětem mimořádného jednání rady 21. března byl převod hospodaření jatek v Tišnově na MěÚ a následná smlouva o pronájmu objektu jatek rodině Steinhauserových. Tato forma pronájmu je dočasným řešením do doby účinnosti zákona o majetku obcí. 28. března se MěR zabývala koncepcí rozvoje vlastní podnikatelské činnosti města. Odboru místního hospodářství bylo uloženo vypracovat seznam objektů, které se budou pronajímat výběrovým řízením, a seznam činností, které město potřebuje, aby byly provozovány ve městě. Tyto seznamy budou zveřejněny na vývěskách a v městském rozhlase. Konečné rozhodnutí o pronájmu nebytových prostor a řešení technických služeb má být přijato na mimořádném pracovním jednání MěZ dne 14. května.

Na programu mimořádného jednání MěR 3. dubna bylo schválení investičního záměru výstavby domova — penzionu s byty pro soběstačné důchodce s komplexním sociálně zdravotním zabezpečením. Bytový fond je předpokládán v rozsahu 100 garsoniér a 25 dvougarsoniér s možností bytových jednotek pro personál, popřípadě s možností ubytování vícečlenné rodiny s adoptivní matkou nebo rodičů s invalidními dětmi. Služby poskytované v provozních místnostech penzionu by současně sloužily jako doplnění občanské vybavenosti sídliště pod Květnicí.

MěR dne 11. dubna posoudila návrhy a řešení problematiky Technických služeb. Byly předloženy čtyři návrhy, které jsou zpřesňovány a doplňovány. Dále se zabývala koncepcí bytové politiky ve městě a projednala zprávu o výběrovém řízení ve věci řešení střešních nástaveb na blocích s rovnými střechami. 25. dubna MěR jednala o rozpočtu MěÚ na rok 1991. Ze dvou navrhovaných variant doporučila MěZ schválení tzv. první varianty, to je takového rozpočtu, který odráží reálnou potřebu finančních prostředků na letošní rok. Tento návrh také pak MěZ 2. května schválilo. MěR dále projednala projekt regulační a měřící techniky pro státní byty a řešení koncepce další podoby Podniku bytového hospodářství v Tišnově. Posoudila také organizační řád MěÚ Tišnov. Počet jeho pracovníků byl stanoven na 24. Na odboru místního hospodářství byla zřízena funkce ekologa a na odboru výstavby funkce správce majetku města.

Dne 24. dubna proběhlo konkursní řízení na místa vedoucích odboru výstavby a místního hospodářství. Vedoucím odboru výstavby se stal ing. Valenta a vedoucím odboru místního hospodářství ing. Dufek.

Porta coeli je středem zájmu mnoha fotografů — tentokrát je na titulní straně fotografie ing. Františka Macha.

Ve zprávě o postupu privatizace bylo MěZ informováno o průběhu prvních aukcí konaných ve dnech 20. a 27. dubna a o dalších záměrech privatizační sekce v Tišnově.

Zabezpečení požární ochrany ve městě je podmíněno finančními prostředky, které se zatím pro tuto činnost nedostávají. Jsou nedořešeny i další otázky, např. uvolňování dobrovolných požárníků ze zaměstnání, a vůbec problémy udržování akceschopné techniky i pořizování nových moderních požárnických přístrojů apod.

MěZ schválilo většinou hlasů rozšíření pravomocí MěR podle zákona č. 367/90 Sb. při rozhodování o koupi a úplatném zcizení movitého majetku města a o svěření nemovitého majetku do nájmu fyzickým a právnickým osobám z důvodů operativnějšího rozhodování.

V diskusi se členové MěZ zaměřovali na podněty v oblasti podnikatelské činnosti, zejména k provozu pekárny a bývalé Modety. Hovořilo se též o rekonstrukci ulice Brněnské, o zahájení provozu nového hřbitova, o kanalizaci na Hanákově ulici, o provozu jatek (podrobný výklad o výsledcích práce jatek za první měsíc činnosti podal MěZ představitel firmy dr. Steinhauser), o dalším vývoji TS, o vytváření možnosti veřejně prospěšných prací ve městě, o poplatcích za psy, o nedostatečné informovanosti atd. MěZ vyjádřilo podporu návrhy starosty na zřízení městského televizního vysílače, který by na určitém kanále nepřetržitě vysílal přes počítač MěÚ zprávy pro občany, a schválilo pro tento účel částku 100 000 Kčs. Realizace tohoto záměru by přispěla k dobré informovanosti naší veřejnosti a předcházelo by se tím i různým fámám a šíření polopravd.

Je škoda, že zasedání MěZ se účastnilo jen málo občanů. Jejich větší přítomnost by zajisté přispěla k lepší informovanosti veřejnosti o záměrech MěR a MěÚ a nedocházelo by k různým nedorozuměním.

M. S.

NÁŠ ROZHOVOR

TIŠNOV BANKOVNÍM MĚSTEM

Po více jak 30 letech se stal Tišnov opět sídlem banky. Dnem 2. dubna 1991 zahájila v našem městě činnost expozitura Komerční banky pobočky Brno-venkov. (Pro pořádek dodejme, že banka byla v Tišnově zrušena se zánikem tišnovského okresu, tedy ke dni 30. 6. 1960.)

Dnes banka sídlí na Komenského nám. 124. Tuto budovu banka koupila k 1. 1. 1991 a je zde spolu s Českou státní spořitelnou, Oblastním podnikem služeb, Finančním úřadem, Báňským úřadem a jednatelstvím České státní pojišťovny.

Vedoucím Komerční banky, pobočky Brno-venkov, expozitury Tišnov, jak zní přesný název, je ing. Josef Stryk, kterého jsme požádali o rozhovor.

Pane inženýre, co Vaše expozitura nabízí potenciálním klientům a vůbec všem zájemcům o bankovní služby?

V současné době zájemcům můžeme nabídnout otevření běžných účtů organizacím a soukromým podnikatelům (tedy ne všem občanům), dále provádění bezhotovostního tuzeského platebního a zúčtovacího styku s dodavateli, odběrateli, orgány státní správy apod., pokladní službu, tj. ukládání a výběry hotovostí z účtů, přijímání termínovaných vkladů od všech občanů, soukromých podnikatelů a organizací s úrokovou sazbou až 18,5 % ročně, prodej vkladových certifikátů, což je forma krátkodobého zhodnocení volných peněžních prostředků s úrokovým výnosem podle výše a délky trvání vkladu (1—9 měsíců) až 13,5 % ročně, poskytování úvěrů soukromým podnikatelům pro malou privatizaci s úrokovou sazbou podle doby splatnosti úvěru 16,5 nebo 18,5 %, poskytování účelových úvěrů podnikatelům i organizacím, správu a úschovu cenných papírů.

Připravujete ještě nějaké další služby v budoucnosti?

Připravovanou službou je směnárenská služba, vedení devizových účtů a provádění platebního styku se zahraničím. Tato činnost by měla být zahájena již letos od 1. června .

Kde a kdy jste zájemcům k dispozici?

Výše uvedené služby jsou poskytovány v naší budově, která je více známá pod názvem „spořitelna", zatím v provizorních podmínkách v 1. poschodí v kancelářích uvolněných po Oblastním podniku služeb. Pokladní hodiny jsou každý pracovní den od 7.00 do 11.30 hodin, v pondělí i odpoledne od 13.00 do 16.30 hodin. Informace je možno získat při osobní návštěvě nebo na telefonních číslech 665, 85 280, 459 a 647.

Na druhé pololetí letošního roku připravujeme stavební rekonstrukci části přízemí naší budovy. Touto úpravou získáme prostory, ve kterých budeme moci klientům poskytovat bankovní služby v důstojném prostředí, jak je to u státních peněžních ústavů obvyklé.

Děkuji za rozhovor. **— ok —**

MORAVANŮ JE NEJVÍC!

Předběžné výsledky sčítání lidu, domů a bytů ke dni 3. března 1991 v Tišnově (Tišnov, Hájek, Hajánky, Jamné, Pejškov, Závist).

Celkem trvale hlášených obyvatel	8 491
— z toho přítomných	8 189

Podle národnosti se tišnovští občané přihlásili k národnosti — české 3 453, moravské 4 779, slezské 3, slovenské 134, ukrajinské 9, ruské 1, polské 16, maďarské 2, německé 16, rómské 42, ostatní a nezjištěné 33.

Podle věkového složení je v Tišnově dětí do 15 let celkem 1 889, mužů ve věku od 16 do 60 let 2 602, starších 60 let 568. Ekonomicky aktivních mužů je 2 198. Žen ve věku od 16 do 55 let je 2 389, starších nad 55 let 1 043. Ekonomicky aktivních žen je 1 969. Mimo obec pracuje celkem 2 012 obyvatel.

Počet domů s byty je v Tišnově 1 200, celkový počet bytů činí 3 237, z toho je 194 neobydlených. Z bytů je 1 325 třípokojových a větších, 2 668 bytů má ústřední nebo etážové topení, 2 793 koupelnu nebo sprchavý kout. Průměrný byt má 2,5 pokojů, jeho obytná plocha je 43 m^2. 1 013 bytů je v rodinných domcích. Pouze 684 domácností má telefon, 1 519 vlastní automatickou pračku, 1 758 barevný televizor, 1 408 osobní automobil, 320 rekreační bydlení.

Konečné výsledky vyhodnocuje Statistický úřad.

Ing. Z. Brzobohatá

O TIŠNOVSKÝCH HŘBITOVECH

Vyhláškou, která nabyla účinnosti dne 1. listopadu 1990, byl vydán řád pro pohřebiště Nový hřbitov v Tišnově. Dále byl zpracován plán hrobových míst, dokončena výsadba a úprava hřbitova. Pracovníci TS Tišnov na jaře provedli úpravu a zatravnění prostranství, kde by měla být v budoucnu vystavěna smuteční síň a instalovali buňku, v níž je sociální zařízení pro návštěvníky hřbitova. Zbývá dokončit propojení chodníku z ulice Černohorské k chodníku u parkoviště před hřbitovem. S úplným zněním vyhlášky je možné seznámit se na odboru místního hospodářství Městského úřadu nebo na Technických službách. Protože vydání vyhlášky předcházel souhlas okresního hygienika, je možné na tomto hřbitově s okamžitou platností pohřbívat zesnulé či ukládat jejich zpopelněné ostatky.

Městská rada na svém zasedání dne 14. 2. 1991 rozhodla o ukončení provozu stávajícího hřbitova k 31. 12. 1993. K tomuto datu by mělo být na

tomto hřbitově uloženo tělo posledního zesnulého. Dá se předpokládat, že tak, jak na novém hřbitově bude hrobů přibývat, budou na „starém" hrobová místa rušena. Při tom je třeba stále o oba hřbitovy pečovat. Podle vyhlášky č. 19/1988 Sb. musí být tělo mrtvého uloženo v zemi po dobu ne kratší než 10 let (tlecí doba) a jakýkoliv zásah do terénu hřbitova po jeho zrušení nesmí být proveden dříve jak po 20 letech. V praxi to znamená, že když poslední zesnulý bude uložen do hrobu na starém hřbitově ke konci roku 1993, bude možné hrobová místa udržovat a pronajmout až do poloviny listopadu roku 2003 a teprve v roce 2013 lze v tomto prostoru provádět terénní úpravy a využít lokalitu k jinému účelu např. na městský park.

Podle této vyhlášky je správce pohřebiště povinen nejméně šest týdnů předem (v listopadu 2003) upozornit uživatele, že má být pohřebiště zrušeno. Uživatel (vlastník) je povinen v daném termínu odstranit hrobové příslušenství, neučiní-li tak, může je správce pohřebiště odstranit a uskladnit na náklad a nebezpečí uživatele.

Věříme, že pochopením našich občanů a důslednou péčí správce pohřebiště bude docíleno toho, že hřbitovy budou stále udržovány tak, jak to odpovídá ušlechtilým lidským vztahům a jak jsme povinni z úcty k památce zesnulých.

Jiřina Frýbová

KE SVOZU DOMOVNÍHO ODPADU V TIŠNOVĚ

V poslední době se množí dotazy občanů, kteří se ptají, co vedlo Technické služby v Tišnově k tak výraznému zvýšení ceny za odvoz odpadku z domácností, jednoduše řečeno ceny za popelnici. Proto chceme uvést údaje, které k této kalkulaci vedly.

Především je třeba připomenout, že Technické služby Tišnov provádějí svoz domovního odpadu z poloviny okresu Brno-venkov, druhou část okresu sváží TS Ivančice. Dosavadní cena za popelnici byla striktně stanovena bývalým KNV a Technické služby byly do letoška rozpočtovou organizací; cena byla dotováno státem. Od roku 1991 se však situace změnila. TS Tišnov jako příspěvková organizace nemají z čeho na svoz odpadu doplácet. Je třeba si uvědomit, jakou dobu byla cena za odvoz popelnic „zmrazena" a jak za tu dobu vzrostla jen cena nafty.

Na vyrovnání rozdílu mezi dřívější a nynější cenou nemá ani Městský úřad v Tišnově, ani sousední obecní úřady, a tak musí celou cenu zaplatit občan. Jako první to pocítili majitelé rodinných domků. U uživatelů bytů státních se toto zvýšení projeví až při zvýšeném nájemném, tedy až na základě změny zákona, který jeho zvýšení umožní. Zatím jde toto zvýšení k tíži PBH.

Kalkulace cen za popelnici byla předložena ke schválení městské radě s návrhem, aby se v ní projevila i částka, kterou je třeba Technickým službám uhradit za rozmisťování a svoz kontejnerů a ukládání na městskou skládku. Na tomto místě bychom chtěli připomenout, jak naléhavá je otázka skládky pro město Tišnov. Skládka na Trnci se hrozivě plní, a protože jde z hlediska hydrogeologického o jedinou vhodnou lokalitu v Tišnově, je otázka, co s odpadem dál. Řešení do budoucna bude jistě v třídění odpadu a jeho dalším využití. Není však vyloučeno, že budeme nuceni přistoupit k odvážení domovního odpadu na spalovnu do Brna.

Již předem je však třeba upozornit, že odhlášením popelnic a pokusy umístit odpad „kam se dá" se nic neřeší. Pouhé srovnání seznamu majitelů popelnic se seznamem občanů žijících v Tišnově rychle ukáže, kdo jak odpad likviduje. Pro kontrolu uvádíme kalkulace ceny svozu, jak je předložil ředitel TS p. Kašparec:

Při výpočtu ceny za 1 popelnici jsme vycházeli ze skutečných nákladů za rok 1990, které byly následující:

Přímé náklady	2 283 405 Kčs
Podíl nákladů — režie	390 462 Kčs
Celkem	2 673 867 Kčs

Pro občany Tišnova u svozového cyklu III, tj. provádění svozu v době od 1. 10. do 30. 4. jedenkrát týdně a od 1. 5. do 30. 9. jednou za čtrnáct dnů, tj. celkem 39 svozů za rok. Kalkulační cena v rozpočtu vyšla 134,55 Kčs na 1 popelnici v roce 1990. V letošním roce se do ceny popelnic promítají zvýšené náklady na pohonné hmoty, energii, materiálu a svoz kontejnerů, který byl v minulosti hrazen ze státního rozpočtu.

V konečném propočtu činí náklad na svoz popelnic v Tišnově 180 Kčs na 1 popelnici a 39 svozů za jeden rok.

Jiřina Frýbová

STOP VANDALISMU!

Vracíme se do Evropy, ale jak je vidět na dvou snímcích z Tišnova, bude to cesta neobyčejně zdlouhavá a trnitá.

Vandalismus je projevem mnoha podstatných duševních nedostatků, které se zřetelně projevují nebezpečnou agresivitou též vůči všemu bezbrannému.

Jednou z podob vandalismu je přímý útok na veřejný majetek, na součást nově vysazené uliční aleje v klidové části města u nemocnice. Stromořadí jeřábů jaspisolistých (Fraxinus jespidea) má v dospělosti přinášet atraktivní estetický zážitek svými kulovými korunami s mnohotvárnou změnou barev ve vegetaci i v podzimním dozrávání. Nad to má jiskřivost barev dokumentovat čistotu ovzduší.

Pachatel asi tyto řádky číst nebude a ani by asi jeho zvrácené návyky neovlivnily. Konečně i v dobrých evropských zemích se tyto zjevy vyskytují. Jsou však důsledně stíhány a tvrdě trestány.

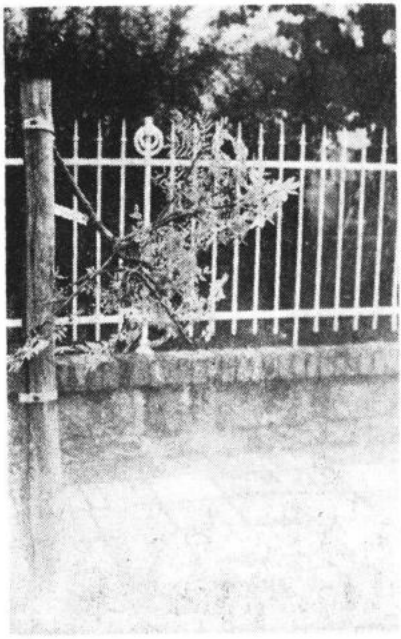

Městské zastupitelstvo v Tišnově se usneslo na svém zasedání dne 7. 3. 1991 podle čl. 94 Ústavy ČSFR § 24 a 36 odst. 1, písmeno h zákona č. 367/90 Sb. o obcích a v souladu s ustanovením § 15 zákona ČNR č. 565/90 Sb. o místních poplatcích

VYHLÁŠKU

O MÍSTNÍM POPLATKU ZA UŽÍVÁNÍ VEŘEJNÉHO PROSTRANSTVÍ

§ 1

Veřejné prostranství

Za veřejné prostranství se považují pozemky, které jsou ve vlastnictví města Tišnova a slouží veřejnému užívání podle odpovídajícího určení. Jsou to zejména silnice, ulice, náměstí, cesty, chodníky, loubí, veřejné sady, parky, lesy, proluky, nezastavěná území určená pro vybavenost apod. Podle tohoto statutu se pro ochranu životního prostředí posuzují i vnitroblokové plochy a spojovací cesty ve správě bytových organizací.

§ 2

Předmět poplatku

(1) Předmětem poplatku za užívání veřejného prostranství (dále jen poplatek) je užívání veřejného prostranství k jinému účelu, než pro který je určeno, a to zejména k:

a) zabrání ploch veřejného prostranství pro stavby, stavební inženýrské a jiné práce, skládky.

b) trvalé parkování motorových vozidel mimo parkoviště, parkování motorových vozidel na parkovištích tehdy, když jde o vozidlo v nepojízdném stavu.

c) použití prostranství pro provoz lunaparků a jiných zábavných podniků.

d) užití veřejného prostranství pro kulturní, sportovní a obchodní akce, pro potřeby filmových a televizních děl.

e) užívání veřejného prostranství k účelům prodejním a ke skládce zboží.

(2) Užívá-li veřejné prostranství organizace k umístění stavebních zařízení při stavbě a rekonstrucích inženýrských sítí, vybírá se poplatek jen z plochy převyšující dohodnutý rozsah užívání veřejného prostranství a z celé plochy při překročení dohodnuté doby užívání.

§ 3

Povolení k užívání veřejného prostranství

(1) Povolení ke zvláštnímu užívání veřejného prostranství vydává odbor místního hospodářství Městského úřadu v Tišnově.

(2) O povolení je třeba písemně požádat nejpozději do 30 dnů před zamýšleným užíváním veřejného prostranství, vyjma případy uvedené v par. 2 odst. 1 písm. a, e této vyhlášky, kdy může být lhůta podle charakteru užívání kratší.

(3) Podmínky užívání veřejného prostranství jsou stanoveny vždy konkrétně v příslušném povolení.

(4) Ve sporných případech o charakter prostranství je k řešení tohoto sporu kompetentní MěÚ Tišnov, pokud příslušný pozemek leží v jeho katastru.

§ 4

Stanovení poplatku

(1) Poplatek vybírá odbor místního hospodářství MěÚ v Tišnově, počínaje dnem, kdy začala užívání veřejného prostranství až do dne, kdy poplatník oznámil orgánu, který poplatek stanovil, že zvláštní užívání veřejného prostranství skončil, zařízení odstranil a prostranství uvedl do původního stavu.

(2) Při stanovení poplatku se považuje část kalendářního dne za celý den a každý započatý m^2 užívaného veřejného prostranství za celý m^2.

§ 5

Poplatník

(1) Poplatek za užívání veř. prostranství platí fyzické i právnické osoby, které užívají veř. prostranství způsobem uveřeným v par. 2 vyhlášky.

(2) Užívá-li tutéž část veřejného prostranství několik uživatelů společně, je každý z nich poplatníkem. Všichni odpovídají společně a nerozdílně za zaplacení celého poplatku.

§ 6

Splatnost poplatku

(1) Při placení v hotovosti je poplatek splatný ihned na základě pokladní stvrzenky.

(2) V ostatních případech je uživatel veř. prostranství povinen zaplatit poplatek za užívání veř. prostranství do 15 dnů ode dne doručení rozhodnutí o povolení užívání veř. prostranství. Poplatek se platí na účet MěÚ Tišnov, č. účtu 19-1425-641, bankovní spojení 282 707.

§ 7

Sazby poplatků za užívání veřejného prostranství

(1) Za užívání veřejného prostranství k účelům prodejním a ke skládce zboží:

a) za stánky, kiosky, pulty k obchodním účelům včetně manipulačního prostoru skládky zboží na každý den
na vyhrazených prostranstvích 10 Kčs/m²
na nevyhrazených prostranstvích 20 Kčs/m²

b) při prodeji z motorových vozidel a přívěsných vozíků za každý započatý den
za osobní auto 30 Kčs
za dodávkové a nákl. auto 50 Kčs

c) propůjčení prodejního pultu
za každý započatý den 10 Kčs

(2) Za dlouhodobé parkování motorových vozidel v nepojízdném stavu a nemotorových vozidel za každý započatý měsíc

a) u jednostopých vozidel 10 Kčs

b) u osobních automobilů 50 Kčs

c) u autobusů, nákl. aut, přívěsů aj. vozidel 100 Kčs

(3) Za parkování motorových vozidel bez SPZ (vraků)
za každý započatý den 5 Kčs

(4) Za vyhrazené místo k parkování motorových vozidel za 1 místo ročně

a) pro organizace a soukr. podnikatele 500 Kčs

b) pro soukromá vozidla občanů 200 Kčs

c) pro umístění plátěné garáže 500 Kčs

Poplatku za užívání veřejného prostranství spočívajícího ve vyhrazení trvalého parkovacího místa nepodléhají osoby invalidní ve smyslu zák. č. 100/1988 Sb.

(5) Za použití veřejného prostranství pro provoz lunaparků a jiných zábavných podniků za každý započatý den

a) střelnice (1 marigontka) 30 Kčs

b) malý kolotoč, houpačky 45 Kčs

c) velký kolotoč, zařízení lunaparků 90 Kčs

d) autodromy a velká atraktivní zařízení 150 Kčs

e) cirkus 300 Kčs

f) potažná zařízení 15 Kčs

g) tažná vozidla 30 Kčs

h) osobní auto 10 Kčs

(6) Za použití veřejného prostranství pro jakoukoliv skládku materiálu trvající déle než 1 den, za zabrání ploch veřejného prostranství pro stavební, inženýrské a jiné práce.

a) skládky materiálu všeho druhu (pokud byly povoleny MěÚ)
za m² a každý započ. den 10 Kčs

c) překopy vozovek
za m² a každý započ. den 2 Kčs

d) překopy chodníků
za m² a každý započ. den 2 Kčs

e) lešení
za m² a každý započ. den 1 Kčs

U překopu vozovek a chodníků po překročení doby konečné úpravy vozovky (chodníků) uvedené v příslušném povolení se zvyšuje sazba o 100 %.

(7) Za užívání veřejného prostranství pro kulturní, sportovní a obchodní akce, pro potřeby tvorby filmových a televizních děl
za m² a každý započatý den 10 Kčs

Z akcí pořádaných na veřejném prostranství bez vstupného nebo jejich výtěžek je určen na charitativní a veřejně prospěšné účely, se poplatek neplatí.

§ 8

Osvobození a úlevy

(1) MěÚ osvobodí od poplatku poplatníka v případě, že odstraňuje následky havárie nebo živelné pohromy.

(2) Od poplatku za užívání veřejného prostranství jsou dále osvobozeni občané v případě staveb RD, násta-

veb a přestaveb bytových jednotek po dobu platnosti stavebního povolení, nejdéle však 1 rok.

(3) MěÚ může ke zmírnění nebo odstranění tvrdosti v jednotlivých případech poplatky prominout nebo snížit.

(4) Dojde-li k překročení doby užívání veřejného prostranství přes dohodnutou dobu, zvyšuje se sazba poplatku na dvojnásobek, pokud poplatník nepožádá před uplynutím dohodnuté doby o její prodloužení.

§ 9

Sankce při nesplnění povinnosti poplatníků

(1) Nebude-li poplatek zaplacen včas nebo ve správné výši, vyměří MěÚ Tišnov platebním výměrem penále ve výši 10 % částky včas nezaplacené, které je poplatník povinen zaplatit nejpozději do 15-ti dnů ode dne doručení platebního výměru.

§ 10

Ustanovení přechodná a závěrečná

(1) Městské zastupitelstvo Tišnov ruší tímto — touto vyhláškou Vyhlášku MěstNV o místním poplatku za užívání veřejného prostranství ze dne 13. 10. 1987.

(2) Tato vyhláška byla schválena Městským zastupitelstvem v Tišnově, dne 7. 3. 1991.

(3) Tato vyhláška nabývá účinnosti dne 7. 3. 1991.

Ing. Marie Sendlerová
zástupce starosty

Ing. Ilja Krejčí
starosta

Městské zastupitelstvo v Tišnově se usneslo na svém zasedání dne 7. 3. 1991 podle čl. 94 Ústavy ČSFR § 24 a 36 odst. 1, písmeno h zákona č. 367/90 Sb. o obcích a v souladu s ustanovením § 15 zákona ČNR č. 565/90 Sb. o místních poplatcích.

VYHLÁŠKU

O MÍSTNÍM POPLATKU Z REKLAMNÍHO ZAŘÍZENÍ, MÍSTNÍM POPLATKU ZE VSTUPNÉHO, MÍSTNÍM POPLATKU Z UBYTOVACÍ KAPACITY V REKREAČNÍCH A VZDĚLÁVACÍCH ZAŘÍZENÍCH, DISLOKAČNÍM POPLATKU A MÍSTNÍM POPLATKU Z PRODEJE ALKOHOLICKÝCH NÁPOJŮ A TABÁKOVÝCH VÝROBKŮ.

ČÁST I.

MÍSTNÍ POPLATEK Z REKLAMNÍHO ZAŘÍZENÍ

§ 1

Předmět poplatku

(1) V územním obvodu Městského úřadu Tišnov se vybírá místní poplatek z reklamních zařízení.

(2) Poplatek z reklamních zařízení se vybírá za písemná, obrazová, světelná a zvuková oznámení reklamního charakteru, umístěná či provozovaná na veřejných prostranstvích, ve veřejně přístupných místnostech, městském rozhlase a měsíčníku Tišnovsko.

(3) Za reklamní zařízení se pro tento účel nepovažují zejména:

a) písemná, obrazová označení vlastního podniku či provozovny umísněná na objektech, ve kterých fyzická či právnická osoba provozuje svou označovanou činnost,

b) umístění a provozování vlastních reklamních zařízení uvnitř těchto objektů,

c) umístění a provozování reklamních zařízení politických stran, politických hnutí a nezávislých kandidátů po dobu volební kampaně.

§ 2

Poplatník

(1) Poplatek z reklamních zařízení platí fyzická nebo právnická osoba, která oznámení uvedená v § 1 odst. 2 této vyhlášky umístila nebo provozuje.

(2) Poplatek za zvuková oznámení reklamního charakteru zveřejněná v městském rozhlase a písemná oznámení v měsíčníku Tišnovsko platí fyzická nebo právnická osoba, která o zveřejnění požádala.

§ 3

Sazba poplatku

(1) Sazba poplatku z reklamního za-

řízení činí 3 % ceny za provádění reklamy.

(2) Je-li reklama prováděna bez úplaty nebo nelze-li její cenu prokázat, je sazba poplatku dána pevnou částkou:

a) u zvukových oznámení
   — do 1 hodiny provozu 100 Kčs
   — za každou další hodinu 50 % základní sazby

b) u písemných, světelných a obrazových oznámení:
   — do velikosti 1 m² 20 Kčs
   — do velikosti 5 m² 150 Kčs
   — nad 5 m² 500 Kčs

za každý započatý týden umístění nebo provozování reklamy.

(3) Za jedno zveřejnění oznámení reklamního charakteru v městském rozhlase stanovuje se
poplatek 20 Kčs
Za každé další zveřejnění jednoho a téhož oznámení stanovuje se
poplatek 10 Kčs

(4) Za zveřejnění oznámení reklamního charakteru v měsíčníku Tišnovsko stanovuje se poplatek podle charakteru oznámení takto:
— za 1 řádek tištěného textu 5 Kčs
— za autotypový nebo pérový štoček za 1 cm² plochy 3—5 Kčs

§ 4

Splatnost poplatku

(1) Poplatková povinnost vzniká dnem umístění nebo zahájení provozu reklamy .

(2) Fyzická nebo právnická osoba, která chce oznámení uvedená v § 1 vyhlášky umístit nebo provozovat na veřejném prostranství, je povinna žádat o povolení Městský úřad Tišnov. V žádosti uvede zejména charakter reklamy, její rozměry a dobu provozování.

(3) Poplatník uhradí poplatek z reklamního zařízení předem na účet MěÚ Tišnov číslo účtu 19-1425-641 bankovní spojení 282 797.

(4) Přesáhne-li doba umístění nebo provozování reklamního zařízení dobu stanovenou v povolení MěÚ, zvyšuje se základní sazba poplatku o 100 %, pokud poplatník nepožádá o prodloužení dohodnuté lhůty.

§ 5

Osvobození a úlevy

(1) Poplatek se neplatí z reklamních zařízení sledujících charitativní a jiné humanitární cíle.

(2) Od poplatku je osvobozena:

a) nabídka pracovních míst podniků v místním rozhlase a časopise Tišnovsko,

b) propagace akcí kulturního a sportovního charakteru určených pro děti.

ČÁST II.

POPLATEK ZE VSTUPNÉHO

§ 6

Předmět poplatku

(1) V územním obvodu Městského úřadu Tišnov se vybírá poplatek ze vstupného.

(2) Poplatek ze vstupného se vybírá ze vstupného na kulturní, sportovní a prodejní akce a akce obdobného charakteru.

(3) Z akcí, jejich celý výtěžek je určen na charitativní a veřejně prospěšnou činnost se poplatek neplatí. Veřejně prospěšnou činností pro účely této vyhlášky se rozumí:
— přednášky
— výstavy (s výjimkou prodejních)
— kulturní a sportovní akce pro děti.

§ 7

Poplatník

Poplatek platí organizace, občané nebo sdružení osob, které hradí náklady spojené s pořádáním akce.

§ 8

Základ a sazba poplatku

(1) Základem poplatku je úhrnná částka vstupného za skutečně prodané vstupenky.

(2) Sazba poplatku činí 10 % základu poplatku. U prodejních akcí činí sazba 20 % základu poplatku.

§ 9

Splatnost poplatku

(1) Fyzická nebo právnická osoba, která chce pořádat produkci podléhající poplatkům ze vstupného, je povinna oznámit tuto skutečnost MěÚ Tišnov a předložit mu ke konsignaci vstupenky na oznamovanou produkci.

(Dokončení příště)

Uvedené obrázky jsou tedy burcujícím podnětem k rychlému vybudování účinné ochrany veřejného majetku a stanovení takových sankcí, aby výtržníkům podobná extempore ani vůbec nenapadly.

Jan Kašparec, ředitel TS Tišnov

UPOZORNĚNÍ

Finanční odbor MěÚ Tišnov upozorňuje majitele psů — důchodce, kteří pobírají starobní, invalidní nebo vdovský důchod a žijí v bytě sami nebo s osobou, která je rovněž poživatelem důchodu, a tento důchod je jediným zdrojem jejich příjmů, že mohou uplatnit v souladu s místní vyhláškou o poplatku ze psů podle § 2, odst. 2 sníženou sazbu 100 Kčs.

Vyzýváme proto všechny majitelů psů, kteří mohou tuto slevu uplatnit, aby se ve vlastním zájmu dostavili na finanční odbor MěÚ, kde jim bude vydána nová poštovní poukázka.

---

zasíláme všem občanům Tišnova, kteří se dožívají významného životního jubilea. Jmenovitě pozdravuje ty, kteří oslavují 70., 75., 80. a vyšší narozeniny. Ze srdce přejeme všem hodně zdraví, spokojenost a osobní pohodu.

70 let se dožívají:

19. 6. **Josef Dvořák**, Hornická 952
20. 6. **Zdena Trhalová**, Halasova 991
26. 6. **Oldřich Zelinka**, Hornická 953

75 let se dožívá:

23. 6. **Antonín Voda**, Drbalova 485

80. a vyšší narozeniny oslaví:

1. 6. **Božena Prokešová**, Janáckova 336, dožívá se 80 let
1. 6. **Anna Šmardová**, Osvobození 1651, dožívá se 83 let
2. 6. **Bedřiška Viktorinová**, Květnická 1632, dožívá se 83 let
4. 6. **Vlasta Kuklínková**, Purkyňova 1685, dožívá se 84 let
5. 6. **Ing. Zdenko Dráb**, Dobrovského 1586, dožívá se 81 let
6. 6. **Aloisie Lišková**, Havlíčkova 479, dožívá se 86 let
7. 6. **Jaromíra Zemánková**, Jiráskova 609, dožívá se 80 let
8. 6. **Anežka Majzlíková**, Jiráskova 905, dožívá se 87 let
9. 6. **Božena Hermannová**, U Humpolky 1505, dožívá se 80 let
10. 6. **Marie Cíková**, Trmačov 166, dožívá se 85 let
12. 6. **Antonie Chutná**, U náhonu 395, dožívá se 87 let
13. 6. **Růžena Železná**, Cihlářská 815, dožívá se 83 let
14. 6. **Jaroslava Šefčíková**, Jungmannova 934, dožívá se 82 let
15. 6. **Josef Šutera**, Jamborova 936, dožívá se 82 let
17. 6. **Zdeňka Hédlová**, Tyršova 442, dožívá se 82 let
18. 6. **Františka Ondroušková**, Družstevní 526, dožívá se 83 let
22. 6. **František Malý**, Květnická 1620, dožívá se 84 let
26 .6. **Ladislav Palas**, Tyršova 209, dožívá se 82 let
30. 6. **Vilemína Šedová**, Erbenova 948, dožívá se 91 let

Děkuji všem příbuzným a známým za účast a projevy soustrasti při pohřbu — rozloučení s mojí drahou sestrou Annou Muricovou.

Marie Haasová

Děkujeme touto cestou všem, kteří doprovodili na poslední cestě našeho drahého tatínka a dědečka pana Josefa Pivoňky.

Upřímně děkujeme i za květinové dary a projevy soustrasti.

Alena Kozáčková, dcera s rodinou

15. května uplynulo patnáct bolestných roků, co jsem ztratila svého jediného milovaného syna. Jen ten kdo to prožil, ví, co to je. Stále si připomínám jeho poslední slova, když jsem ho v sanitce přikrývala — Mami neplač, bude to zase dobré.

Stále na něho se slzami vzpomínám a se mnou děti a celá rodina. Vzpomeňte i vy, kdo jste ho měli rádi. Všem vám děkuji.

Josefa Svobodová, matka

JUBILEUM ZPĚVAČKY

Nezazlívejte, milí čtenáři, starci, že u příležitosti „osm — nula" narozenin paní Valové-Hliněnské, které přejeme spolu s redakcí dobré zdraví do dalších let, zavzpomínám spolu s ní a hrstkou pamětníků na dobu hudebnosti a zpěvnosti v našem městě. Na dobu, kdy jsme před desítkami let naslouchali z jevišť hlasům zpěváků a zpěvaček.

Bylo to v operách Hubička, Prodaná nevěsta, Dalibor, V studni, ve zpěvohrách Z českých mlýnů, Polská krev, Veselá vdova, Země úsměvů atd. A bylo to v řadě vyprodaných představení operety Mamselle Nitouche, kde tenkrát jubilantka zpívala rozmarnou „Nitušku" svým lahodným hlasem, jeviště tančilo spolu s ostatními zpěváky, s Hortovou, Hraničkou, Pospíšilem a stovky posluchačů v hledišti zpívaly v duchu s nimi.

Co je pryč, je pryč. Nechceme být Laudatores temporis acti, zbývají však vzpomínky a naděje, že jednou snad dojde k renesanci hudby, o které říkával dr. Václav Holzknecht, že hřeje srdce.

K. C.

TIŠNOVSKO V KOUTKU SRDCE — IV

VOHANČICE — PODMÍNKY ZEMĚDĚLSKÉHO HOSPODAŘENÍ

První zápis o vladyckém rodu Vohanských z Vohančic je z r. 1255. O vesnici se však hovoří až r. 1482. Páni z Vohančic prodali majetek roku 1573 a panství stále měnilo majitele. Prošlo konfiskací po Bílé Hoře, až se stalo roku 1700 majetkem města Brna. Správa panství byla v Kuřimi. Přímo v obci přetrvávalo bývalé panské sídlo s polnostmi a lesy jako hospodářský objekt v nájmu. Podle ústního podání původní tvrz ze dřeva vyhořela a její umístění se traduje blíž k temeni kopce Kapounka, v části tzv. Na spáleniskách, později Nad zámkem. Do bývalé panské sušírny, která byla zlikvidována ve druhé světové válce, ústily prý tajemné chodby, kterými se dalo z tvrze uniknout až do Deblína... Takové a podobné pověsti činí zámeček Vohančice zajímavým, přestože jeho dnešní vzhled (barok v péči JZD) jen potvrzuje zoufalý stav památek v našem státě. Bylo by na místě najít důstojné využití této stavby, vyvarovat se minulých chyb a nekompetentních rozhodnutí, zejména však zbavit se lhostejnosti.

Vraťme se ale do historie. Ve třicetileté válce opouštějí sedláci i zde své usedlosti, přicházejí nové rody, poměry se stabilizují až začátkem 19. století. Postupem doby se vesnice rozšiřuje podél cesty k potoku a od začátku tohoto století i při silnici ke Březině. Ve vsi byl rychtář již za feudalismu (opět má napadá další z pověstí — o loupeživých rytířích z Deblína, zabodnutém biči a z něho vyrostlém velikém tisu na dvoře bývalé rychty v č. 5), patřila sem osada Závist s mlýnem a zájezdní hospodou. Po zániku panské hospody ve Vohančicích v 80. letech minulého století (ve „dvoře" byl dokonce pivovar) byla v obci hospoda soukromá, postavená výhodně při důležité dopravní ose Brno—Velká Bíteš.

Silnice Tišnov—Deblín byla totiž vybudováno až v r. 1895, silnice Vohančice—Závist byla dokončena r. 1938. Tyto komunikace podmiňovaly i tržní a společenské styky obyvatel.

Velkostatek zajišťoval námezdním pracovníkům ze vsi pracovní příležitost, pokud si ovšem nájemce nepřivezl při svém nástupu vlastní pracovní síly, deputátníky. Nájemce většinou tvrdě prosazoval své požadavky a nečinil obci žádné ústupky. K rozvoji obce po stavební stránce bylo nutno využít obecních pastvin nebo okrajů pozemků soukromých, protože o panské půdě se nepřipouštěla diskuse. Docházelo i k soudním sporům, např. v 50. letech minulého století, kdy se jednalo o přístupové cesty do soukromých lesů nebo o užívání tří panských rybníků obyvateli obce. Jako kuriozitu uvádím, že jedna z cest byla nakonec vytvořena zcela svérázným způsobem: starosta (zv. půlmistr) zapřáhl totiž koně do pluhu a brázdami vyznačil novou cestu. Ostatní spory nebyly pro obce vždy úspěšné. Panská pole byla na nejméně zvlněných místech, nejblíže vesnici, nejúrodnější. Okruh kolem nich tvořila pole soukromníků a zmíněných vlastností úměrně ubývalo. Pole vesničanů tak vlastně oddělovala panská pole od lesa a chránila je před lesní zvěří. Protože obec leží v malém údolí mezi lesy, značně na úzkých polích škodil stín vrhaný lesními stromy. V 90. letech minulého století se posmívali ostatní školáci školákům z Vohančic říkankou:

„Ti vahanscí sedlácí, to só jenom žebrácí,
voní jenom sklízijó, co zajíci nechajó."

Údolím mezi Vohančicemi a Herolticemi, cestou ze školy v Březině (1854 až 1975), se výborně rozléhaly i mnohé jiné výbojné pokřiky, kterými se děti častovaly.

PhDr. Irena Ochrymčuková

BUDE NAD TIŠNOVEM ROZHLEDNA?

Tuto větu zatím píšeme s otazníkem. Vznikla však skupina Tišnováků a přátel našeho města, která by chtěla obnovit rozhlednu na Klucanině. Samozřejmě nemůže se to podařit jen této skupině a tak iniciátoři hledají

Cesta k vodojemu na Čimperku — foto Josef Ptáček.

další spolupracovníky, kteří mají stejný zájem. Skupina se již sešla a bude se scházet pravidelně. V plánu je na příklad výstava, ta se bude také týkat původní rozhledny na Klucanině, která byla postavena začátkem třicátých let zásluhou tišnovského hoteliéra Ant. Frankeho. Byla však dřevěná a tak po necelých dvaceti letech musela být z bezpečnostních důvodů stržena. Výstava by se měla uskutečnit v září.

K tomuto tématu se obsáhleji vrátíme v dalším čísle našeho zpravodaje, ale nyní již uvedeme dva členy iniciativní skupiny, kteří mohou zájemcům podat bližší informace — Miroslav Navrátil, Tišnov, Halouzkova 94 a Pavel Smékal ve své fotoprovozovně na Janáčkově ulici č. 34.

— ok —

POČASÍ V DUBNU

Dlouhodobý průměr tohoto měsíce je 7,35 °C. Nejchladnější duben byl v roce 1982 s průměrem 4,05 °C. Teploty v noci klesly na —4 (4X) až +5, přes den vystoupily na 5 až 15 stupňů. Nejteplejší duben byl v roce 1989 s průměrem 9,08 °C, noční teploty byly —2 až +11, denní 5 až 22 stupňů.

Letošní duben je v tabulce sedmý nejteplejší, s nejnižšími teplotami v noci —4 (2X) až +5 (3X) a nejvyššími denními +7 až 18 °C, tato teplota byla dvakrát.

Srážky byly slabě podprůměrné, bylo 11 srážkových dnů, z toho dvakrát padal sníh s deštěm, ale vydalo to jen 18,1 mm srážek, a to je 75 % průměru. Tím se také dlouhodobý průměr snížil o 1,05 mm.

Bylo 5 dnů s ranní mlhou, ani jediný den nesvítilo slunce celý den.

Spodní hladina vody kolísá od počátku roku v rozmezí 6 cm. Za duben se snížila na 35 cm a je 71 cm pod normálem.

Ještě dubnové průměry — minimální 1,07, maximální 13,43, měsíční 7,62 a dlouhodobý 7,35 °C.

A. Hošek

TĚLOVÝCHOVNÁ AKADEMIE SOKOLA

Tělocvičná jednota Sokol Tišnov uspořádala v neděli 24. března 1991 tělovýchovnou akademii, první po obnovení své činnosti. Představilo se na ní více než 200 cvičenců a cvičenek ze všech složek naší jednoty. Akademii zahájilo slavnostními fanfárami dechové kvarteto LŠU v Tišnově. Po té následovalo „akrobatické cvičení" našich nejmenších — předškolního žactva na trampolině a lavičkách. Většina dívčích skladeb byla zaměřena rytmicky s doprovodem moderní hudby; jejich doplňkem bylo vystoupení starších žákyň na bradlech o nestejné výšce žerdí. Cvičení našich chlapců bylo naopak zaměřeno na akrobatické prvky a přeskoky. Velkým zpestřením programu bylo vystoupení početného oddílu karate, jehož cvičení vedle společné skladby z prvků karate předvedli i ukázku souboje ve dvojicích. Vyvrcholením akademie bylo vystoupení našich hostů — gymnastek ze Sokola Brno I. Čtyři reprezentantky v čele s přebornicí republiky Polokovou předvedly vrcholné sestavy na kladině a ukázky akrobatických řad na koberci společně s ještě malými, ale co do výkonu perfektními žákyněmi. Celé toto vystoupení v režii trenérů manželů Vizinových bylo ukázkou toho, že vrcholový sport měl a má v činnosti Sokola své místo.

Celkově lze hodnotit naši tělovýchovnou akademii, připravenou pod vedením ZO cvičitelů za velmi zdařilou. Pěkný rámec vytvořila i naše veřejnost, která v počtu asi 350 diváků zcela zaplnila tělocvičnou halu. Věříme, že tato akce přispěla k dobré propagaci naší sokolské myšlenky, a že nám napomůže získat další cvičence a cvičitele.

AM

TURISTÉ ZVOU

1. 6. — cyklistický výlet pro rodiče s dětmi (na sedátkách, a nejenom pro ně, a do neznáma, sraz v 9 hodin u sokolovny, výlet bude asi 20 km, po cestě opékání špekáčků, vede RNDr. Zeman.

22. 6. — vycházka na trase Žleby — Sýkoř — Lomnice — Tišnov — asi 17 km, odjezd autobusu, linka Tišnov — Brumov, v 7.35 hodin z Tišnova — vedou Ondrouškovi.

26. 6. — odpolední vycházka při příležitosti 60 let tišnovského městského vodovodu na trase Předklášteří — Lomnička — Tišnov, spojená s exkurzí na některá zařízení JmVaK — asi 7 km. Sraz v 16.30 hodin v Předklášteří u mostu přes Loučku — vedou Ondrouškovi.

PROSBA

Prosím občana, kterému jsem asi před dvěma roky půjčil k ofotografování řadu fotografií starého Tišnova, aby mi je co nejdříve vrátil.

K. Cejnek

TB TiPoS, Jungmannova 68

nabízí zajištění kompaktního digitálního měřiče krevního tlaku a tepu. Jedná se o americký výrobek, velmi potřebný pro kardiaky a nemocné s poruchami oběhového ústrojí, patřící k základnímu zdravotnickému vybavení každé rodiny. Přesně a přitom snadno měří systolický a diasystolický tlak včetně tepové frekvence. Cena je 1 940 Kčs, na přístroj je roční záruka.

Objednávky přijímá uvedená kancelář, která rozšiřuje svoje služby o studnařské práce — čištění studní a jejich revize.

bika BILANČNÍ A ÚČETNÍ KANCELÁŘ

SOUKROMÝM PODNIKATELŮM, VŠEM DRUHŮM FIRÉM A SPOLEČNOSTÍ

nabízíme:

— vedení účetnictví jednoduchého i podvojného
— ekonomika daňového systému
— cenové kalkulace
— vedení finanční agendy, úvěry
— fakturace
— mzdy, nemocenské a důchodové zabezpečení
— bilance a analýzy vedení ekonomického systému firmy
— odbytová a obchodně provozní činnost
— ekonomické rozvahy a poradenství
— zprostředkování právní služby
— podle dohody i ostatní pro Vás potřebné činnosti
— to vše rychle, levně
— v průběhu roku 1991 budov Vámi požadované činnosti zpracovány na počítači PC/AT.

kancelář:
666 01 TIŠNOV
Kvapilova 1 531
telefon 0504/8243
FAX

byt:
Ing. Jaroslav Schiller
Osvobození 1657
666 01 TIŠNOV

LETNÍ KINO „POD KLUCANINOU"

Program kina na měsíc červen 1991

Sobota 1. ve 21.15 hodin
PRAŽÁKŮM TĚM JE HEJ
Český hudební film.

Neděle 2., pondělí 3., úterý 4. ve 21.15 hodin
MAGICKÁ HLUBINA
Psychologicko-dobrodružný film USA

Čtvrtek 6. ve 21.15 hodin
● **TA NAŠE PÍSNIČKA ČESKÁ II**
Malá česká tragikomedie.

Pátek 7., a sobota 8. ve 21.15 hodin
●● **EMMANUELLE II**
Francouzský erotický film.

Neděle 9. a pondělí 10. ve 21.15 hod.
●● **GOODBYE, EMMANUELLE III**
Francouzský erotický film.

Úterý 11. a čtvrtek 13. ve 21.15 hod.
RUDÉ HORKO
Dobrodružný film USA s Arnoldem Schwarzenegrem v hlavní roli.

Pátek 14. a sobota 15. ve 21.15 hodin
HOOPER
Úspěšný dobrodružný film USA.

Neděle 16. a pondělí 17. ve 21.30 hod
BARBAR CONAN
Historicko-dobrodružný film USA s Arnoldem Schwarzenegrem.

Úterý 18. ve 21.30 hodin
● **OBĚTI VÁLKY**
Americké válečné drama.

Čtvrtek 20. ve 21.30 hodin
STŘECHY
Láska a tanec proti útočníkům z podsvětí.

Pátek 21., sobota 22. a neděle 23. ve 21.30 hodin
KRIMINÁL
Fyzické a psychické peklo z rukou vězeňského tyrana. Sylvestr Stallone.

Pondělí 24. ve 21.30 hodin
● **STUDENTKA**
Úsměvný příběh krásné studentky. Francouzský film.

Úterý 25. ve 21.30 hodin
● **PŘÍBĚH SLUŽEBNICE**
Americká filmová sci-fi.

Čtvrtek 27. a pátek 28. ve 21.30 hod.
MĚSÍČNÍ HORY
Dobrodružný film USA.

Sobota 29. a neděle 30. ve 21.30 hod.
NEVIDÍM, ZLO NESLYŠÍM
Kriminální film USA.

● mládeži do 15 let nevhodné
●● mládeži do 18 let nevhodné

KINO SVRATKA

HRAJEME PRO DĚTI:

Neděle 9. v 15 hodin
KRÁLOVSTVÍ ZA KYTARU
Hraný film pro mládež.

Neděle 23. v 15 hodin
DIVOKÉ LABUTĚ
Barevná pohádka pro děti i rodiče.

HRAJEME PRO MŠ A DRUŽINY:

Pondělí 3. a úterý 4. v 9.30 hodin
O MALENCE
Pásmo barevných pohádek.

Úterý 4. ve 13.30 hodin
ČAROVNÝ LES
Pohádka pro malé i velké diváky.

ZPRAVODAJ TIŠNOVSKO, vydává Městský úřad v Tišnově. Řídí redakční kolektiv. Adresa: Městský úřad Tišnov, PSČ 666 19. Cena výtisku 3 Kčs.

Vytiskl Print 56 — provozovna Dolní Kounice 6799-91 — 3703046-91

TIŠNOVSKO

ČERVENEC ~~ČERVEN~~ 1991

ROČNÍK XXII.

PRIVATIZACE

a **SOUKROMÉ PODNIKÁNÍ** se již rozšiřuje i v našem městě. Jedním z příkladů je prodejna soukromé firmy Pivoňka—Mičánková v Janáčkově ulici. Tato firma navazuje na tradici obchodu U Pivoňků. Je zde radost nakupovat. Vzorná obsluha, vzorná čistota, plno zboží. A co navíc — nedělní prodej. Zkrátka — dobrý vzor pro všechny další podnikatele.

Foto Uljany Bráchové představuje jednu z prodavaček v tomto obchodě — Jar. Motyčkovou.

Před půl rokem proběhly volby do obecních zastupitelství. Půl roku tedy nově zvolené orgány pracují. A to byl důvod, abychom se zeptali několika zástupců obecních zastupitelství na to, co si myslí, že se jim v tom prvním půl roce práce povedlo a co ne.

A zde jsou první tři odpovědi:

JINDŘICH JAKUBEC, starosta v Předklášteří:

Změny v obci neprobíhají tak rychle, jak jsme předpokládali. Naše plány jsou dlouhodobé a plníme je průběžně (zřízení obecního úřadu, plynofikace, kanalizace ,výstavba integrovaného centra, úklid obce, péče o Porta coeli, likvidace skládek, akce sociální péče atd.). S navrácením pozemků původním majitelům se začala obdělávat dosud ladem ležící půda.

V obci máme několik soukromých podnikatelů, avšak běžné služby obyvatelstvu dosud chybějí, z části pro nedostatek prostorů.

Zatím jsme nezajistili práci s mládeží, chybí zde osobnost, která by se této činnosti věnovala.

Vzhled obce se zlepšil, ale zdaleka neodpovídá našim představám. Ve velké míře to závisí na samotných občanech, na jejich iniciativě při úpravě domů a jejich okolí. Zatím obec na tom není tak dobře, aby do vzhledu obce mohla — kromě běžné údržby — investovat.

Nejbližší úkol obecního zastupitelstva je oprava vstupního objektu do Porta coeli, nutná údržba místních škol, v rámci ekologie likvidace skládek.

Největší podíl na odstranění špatné ekologické situace bude mít zavedení plynofikace (za přispění místních podniků).

K tomu, aby se naše představy naplnily, potřebujeme počáteční nadšení, obětavost, vzájemné pochopení a dobré lidské vztahy.

MARIE PROCHÁZKOVÁ, starosta v Lomničce:

Povedlo se mi dospět k názoru, že jedině společnými silami všech občanů můžeme vybudovat pěknou obec spokojených lidí.

Nepovedlo se mi o tom přesvědčit všechny občany naší obce.

MILAN ONDRÁČEK, starosta v Šerkovicích:

Nálada obyvatelstva se udržela v únosné míře. Nedochází k politickým třenicím.

Nepodařilo se nám dokončit žádnou z veřejně prospěšných akcí.

TIŠNOVSKÉ JATKY ZNOVU MĚSTA TIŠNOVA

1. dubna se staly Tišnovské jatky po více než 40 letech znovu jatkami městskými. Byla tak završena celá řada jednání mezi Městským úřadem v Tišnově, Masným průmyslem s. p. Brno a naší rodinou, která převzala garanci nad odborným vedením firmy.

Jatky byly v Tišnově postaveny již v roce 1910 z důvodů nutnosti řešení neutěšené situace v porážení dobytka přímo ve městě a okolních vesnicích. Městské jatky se staly nejen novou pracovní příležitostí a zdrojem masa, ale i velice významným hygienickým filtrem, který umožnil státní dozor nad porážením dobytka a prohlídku vytěženého masa. Byly podobně jako ostatní městské jatky magistrátem pouze spravovány tak, aby se staly pravidelným přínosem pro obecní pokladnu. Řízeny však byly vždy profesionálem. V roce 1950 byly předány pod správu Ministerstva potravinářského

průmyslu ČSR, řízení Masným průmyslem Brno. V roce 1960 byly tišnovské jatky v rámci Jihomoravského průmyslu masného v Brně začleněny do komplexu sanitních jatek. Zásobování Tišnovska z vlastních jatek tak bylo přerušeno a celý region se stal odbytovou základnou pro brněnský masokombinát. Do jatek bylo investováno velice málo prostředků, a proto se brzy dostaly do kritického stavu. V 70. letech byla sice provedena rozsáhlá rekonstrukce, ale omezené, bilancované limity pro údržbu objektu způsobily další úpadek, především v oblasti hygieny. Řada jednání provozovatele s veterinární hygienickou službou vyústila na začátku roku 1991 až k reálné možnosti zastavení provozu.

Tišnovsko je tradiční oblastí s podhorským typem zemědělství zaměřeného na chov skotu a prasat. Je paradoxem, že tato skutečnost se nikdy v dobách nedostatku masa na trhu neprojevila na pultech místních řezníků. Domácí odbytové možnosti necítí bohužel ani zemědělci dnes při přetlaku masa. Malé oblastní jatky nemohou zcela tyto problémy vyřešit. Rozhodně však odstraní dlouholetou anonymitu lidí skrývajících se v gigantu brněnského podniku.

Vzniklá firma Steinhauser a spol. (spol. = město Tišnov), která jatky provozuje, má před sebou celou řadu velice tvrdých oříšků. Provoz sanitních jatek je sice možné zastavit teoreticky ze dne na den, ale pro zemědělce v okolí toto rozhodnutí způsobí značné každodenní problémy se zvířaty, která jsou z důvodů nestandardnosti odmítaná velkými jatkami. Přetlak dobytka v okolí se tak ještě více prohloubí. Proto si dnes klademe za cíl porážení těchto jatečně nestandardních zvířat omezovat a během dvou let prakticky zastavit. Na jatkách v Tišnově však již dnes nejsou poražena zvířata nemocná nebo podezřelá z infekčních onemocnění. Také Státní veterinární správa zpřísnila výkon veterinární prohlídky masa a je dnes nekompromisní i pro dříve drobné změny či odchylky masa. Zavádíme vlastní kontrolu zdravotní nezávadnosti masa všech našich dodavatelů na Tišnovsku, především z hlediska obsahu cizorodých látek. Naší filozofií v tomto směru je, že Tišnovsko produkuje maso především pro svoje obyvatele, působí tedy především na svoje vlastní zdraví. Naším cílem proto je, aby se jatky spolu s veterinární službou staly znovu garantem dodávek plnohodnotného a nezávadného masa.

Odstraněním hlavních hygienických nedostatků v provozu nám Okresní veterinární služba povolila domácí porážky pro zemědělce. Mnoho občanů Tišnova i okolí tak již dnes je zásobováno masem zpracovaným na tišnovských jatkách. Jsme rádi, že již dnes můžeme zcela pokrýt poptávku chovatelů kožešinových, ale i drobných domácích zvířat, po kvalitním krmivu. Postupně chceme vyměnit zastaralou a odepsanou techniku jatek a opravit objekt tak, aby pro jeho provoz nemusela být vydávána žádná výjimka.

V Tišnově byla na počátku 50. let celá řada řezníků, kteří vyráběli široký sortiment vlastních uzenin. Bohužel většina těchto zázemí prodejen již dnes neexistuje. Také jejich situování do obchodního středu města je pro blízké okolí asi nepřijatelné. Chceme proto vybudovat v areálu jatek novou masnou výrobu. Předložili jsme radě Městského úřadu náš stavební záměr, která ho spolu s celkovou koncepcí rozvoje schválila. Projekt byl velice důkladně posouzen ekonomickými a profesními odborníky a na jejich podkladech banka uvolnila potřebné finanční prostředky pro začínající provoz a výstavbu.

Důvěru v novou firmu jsme významně pocítili od rodičů našich čtyř nově přijatých učňů. Tišnovské jatky se tak znovu staly i učňovským střediskem praktické výchovy řezníků a uzenářů.

Nechceme a ani nemůžeme se stát dalším uzenářským monopolem. Zákazník sám si bude moci brzy vybrat mezi zbožím z Brna, Tišnova, Kostelce,

Poličky, či jiného podniku. Věříme, že se nám důvěru podaří získat. Víme však také, že důvěru nezískáme lehce a hned, ale že ji můžeme velice rychle ztratit.

Ale tyto úvahy raději ponechme každodenní praxi a blízké budoucnosti.

MVDr. Ladislav Steinhauser, CSc.

40. VÝROČÍ ZŠ SMÍŠKOVA ULICE

6. května 1951 byla slavnostně otevřena ZŠ v Tišnově na Smíškově ulici. V sobotu 4. května t. r. uspořádali současní zaměstnanci a žáci školy ke 40. výročí důstojnou oslavu.

Do akce se zapojili i některé organizace a soukromí podnikatelé z Tišnova, kteří oslavy podpořili finančně. Jsou to: odborová organizace školy, Městský úřad, DAK NOVA Slušovice, ZSKN Tišnov, Subterra Tišnov, TJ Tišnov a soukromí podnikatelé J. Hejtmánek a M. Chutný. Těm patří náš dík.

Už před datem výročí bylo možno ve výloze spořitelny v Tišnově shlédnout výstavku fotografií ze školního archívu, na kterých je zachyceno jak budování školy, tak i většina ročníků žáků, kteří školou prošli. O připravovaných oslavách informoval také městský rozhlas.

V dopoledních hodinách v sobotu 4. května byla škola otevřena pro veřejnost. Přes špatné počasí přišlo hodně občanů z Tišnova i okolí, aby se podívali do „své" školy.

Odpoledne se uskutečnilo slavnostní setkání všech pracovníků, kteří v uplynulých 40 letech ve škole působili. Sešlo se téměř 100 učitelů a správních zaměstnanců. Hosty slavnostního setkání byli zástupci Školského úřadu Brno-venkov, Městského úřadu v Tišnově a výboru SRPŠ. Ke shromáždění promluvil pan Jaroslav Hudec, jeden z těch učitelů, kteří ve škole učili v době zahájení vyučování v roce 1951. S velmi pěkným pro-

gramem potom vystoupili žáci školy. Hlavní součástí odpoledne a večera byla neformální beseda všech zúčastněných, ve které se o svoje dojmy a zkušenosti z práce ve škole podělily různé generace pracovníků. Většinou panovala shoda v názoru, že práce školy je sice náročná a obtížná, ale zároveň zajímavá a radostná.

Foto B. Kabeš

Karel Šudák

BUDE NAD TIŠNOVEM ROZHLEDNA?

Pod tímto titulkem jsme v minulém čísle slíbili obšírnější zprávu o činnosti iniciativní skupiny pro obnovu rozhledny na Klucaníně. Vzhledem k tomu, že v současné době jsou některé návrhy ve stavu projednávání, vrátíme se k nim později.

O historii tišnovské rozhledny zatím mnoho nevíme. Podle Jana Hájka (Tišnovský kulturní zpravodaj, 1979, s. 45) byla uvedena do provozu 15. října 1933 za účasti populárního herce Vlasty Buriana. Podle jiné informace byla otevřena již v roce 1932 a Burianova návštěva v našem městě byla motivována jinou akcí. Obracíme se proto na pamětníky, kteří by mohli poskytnout o historii rozhledny nějaké bližší údaje, ať tak učiní přímo na adresu vedoucího iniciativní skupiny Miroslava Navrátila (666 01 Tišnov, Halouzkova 94) nebo redakce Tišnovska (666 19 Tišnov, Městský úřad). Není nám zatím také ani známo, kdy byla rozhledna uzavřena a zbořena. Podle některých pamětníků se tak stalo asi v roce 1947. Někdy je rozhledna zaměňována s dřevěnou konstrukcí triangulačního stožáru, který poblíž kamenného zbytku rozhledny stával ještě v padesátých letech.

Snad každý z nás aspoň jednou zatoužil uvidět své město z ptačí perspektivy. I když výhledů na Tišnov z vrchu, díky pěkné poloze v kopcovitém terénu, se naskýtá více, přece jenom pohled z rozhledny, stojící na vysokém místě, je zajímavější a umožňuje spatřit i širší okolí. Doufejme,

že myšlenka obnovy rozhledny na Klucanině najde řadu příznivců nejen mezi jednotlivci, ale i mezi organizacemi a podniky, že získá podporu městského úřadu a dalších oficiálních míst. Vždyť plně rezonuje se záměrem vytvořit z městského lesa na Klucanině oddechovou zónu. elf

zasíláme všem občanům Tišnova, kteří se dožívají významného životního jubilea. Jmenovitě pozdravuje ty, kteří oslavují 70., 75., 80. a vyšší narozeniny. Ze srdce přejeme všem hodně zdraví, spokojenost a osobní pohodu.

70 let se dožívají:

9. 7. **Libuše Řehková**, Polní 640
10. 7. **Anna Kloubová**, U trati 186
11. 7. **Jaroslav Böhm**, Erbenova 765
22. 7. **Libuše Janků**, Květnická 1636
29. 7. **Marie Ježková**, Mlýnská 256
31. 7. **Zdeněk Melkes**, Družstevní 524

75 let se dožívá:

27. 7. **Ludmila Kučerová**, U Humpolky 1509

80. vyšší narozeniny oslaví:

1. 7. **Alfréd Texl**, Purkyňova 1685, dožívá se 82 roků
2. 7. **František Běluša**, Husova 749, dožívá se 90 roků
4. 7. **Pavla Krolopová**, Králova 1670, dožívá se 90 roků
7. 7. **Anna Závišková**, Mlýnská 337, dožívá se 93 roků
7. 7. **Blažena Řezníková**, Hornická 900, dožívá se 83 roků
9. 7. **Marie Mušková**, Erbenova 766, dožívá se 85 roků
11. 7. **Vladimír Zelinka**, nám. Komenského 106, dožívá se 85 roků
11. 7. **Vlastimila Kappelová**, Dřínová 1646, dožívá se 82 roků
14. 7. **Anna Hartmannsgruberová**, Jiráskova 476, dožívá se 81 roků
16. 7. **Aloisie Hoblová**, Hybešova 856, dožívá se 82 roků
16. 7. **Josef Hauser**, Králova 1679, dožívá se 82 roků
17. 7. **Valerie Parolková**, Janáčkova 263, dožívá se 80 roků
18. 7. **Vilém Škára**, Horova 942, dožívá se 83 roků
19. 7. **Metoděj Merta**, Květnická 1630, dožívá se 83 roků
25. 7. **Anna Komprsová**, Družstevní 532, dožívá se 93 roků
26. 7 **Jarmila Mašková**, Pejškov 3, dožívá se 80 roků
27. 7. **Kristina Valíčková**, Klášterská 249, dožívá se 86 roků
28. 7. **František Nikodém**, Jamborova 939, dožívá se 88 roků
29. 7. **František Mihola**, Bezručova 187, dožívá se 80 roků
29. 7. **Josef Strážnický**, Na zahradkách 238, dožívá se 84 roků
30. 7. **Marie Kudláčková**, Brněnská 429, dožívá se 83 roků
30. 7. **Stanislav Krejčí**, Bezručova 35, dožívá se 86 roků
31. 7. **Růžena Lehmannová**, Dřínová 1647, dožívá se 83 roků
31. 7. **Marie Jindřichová**, Květnická 1722, dožívá se 82 roků

SOUČASNĚ BLAHOPŘEJEME

Janu Ondráčkovi, Šerkovice č. 16, 30. 7. se dožívá 80 roků.

Děkujeme všem příbuzným, přátelům, známým a spoluzaměstnancům za hojnou účast na pohřbu a projevy soustrasti při úmrtí našeho drahého manžela, tatínka, dědečka, syna a bratra, pana Bohuslava Bendy.

Děkujeme rovněž za květinové dary, projevy úcty k jeho práci a upřímná slova útěchy.

Marie Bendová, manželka
jménem celé zarmoucené rodiny

VYHLÁŠKA

O MÍSTNÍM POPLATKU Z REKLAMNÍHO ZAŘÍZENÍ, MÍSTNÍM POPLATKU ZE VSTUPNÉHO, MÍSTNÍM POPLATKU Z UBYTOVACÍ KAPACITY V REKREAČNÍCH A VZDĚLÁVACÍCH ZAŘÍZENÍCH, DISLOKAČNÍM POPLATKU A MÍSTNÍM POPLATKU Z PRODEJE ALKOHOLICKÝCH NÁPOJŮ A TABÁKOVÝCH VÝROBKŮ.

(Dokončení z minulého čísla)

(2) Poplatník je povinen do 10-ti dnů ode dne uspořádání produkce předložit Městskému úřadu přehled o prodaných vstupenkách, na jehož podkladě vystaví odbor finanční MěÚ platební výměr.

(3) Poplatek je splatný do 15-ti dnů ode dne doručení platebního výměru na účet městského úřadu Tišnov číslo účtu 19-1425 641 Bankovní spojení 282 707.

ČÁST III.

POPLATEK Z UBYTOVACÍ KAPACITY

§ 10

Předmět poplatku

V územním obvodu MěÚ Tišnov se vybírá místní poplatek z ubytovací kapacity v rekreačních a vzdělávacích zařízeních.

§ 11

Poplatník

(1) Poplatek platí:

a) právnická osoba, která zařízení vlastní nebo má k němu právo hospodaření,

b) fyzická osoba, která podniká podle zvláštních předpisů (zákon o soukromém podnikání občanů).

(2) Fyzické osoby tento poplatek neplatí, pokud platí poplatek dislokační.

§ 12

Sazba poplatku z ubytovací kapacity v rekreačních a vzdělávacích zařízeních činí 0,10 Kčs za každé lůžko a den bez ohledu na jeho využití.

§ 13

Splatnost poplatku

(1) Poplatková povinnost vzniká dnem zahájení provozu rekreačního a vzdělávacího zařízení.

(2) Poplatník je povinen do jednoho měsíce ode dne vzniku poplatkové povinnosti nahlásit na finanční odbor MěÚ Tišnov den zahájení provozu a počet lůžek. Rovněž tak je poplatník povinen do 15 dnů oznámit každou skutečnost, která má vliv na výši poplatku.

(3) Poplatek z ubytovací kapacity je splatný vždy do 15. 2. za uplynulý kalendářní rok.

(4) Finanční odbor MěÚ Tišnov promine poplatek za období, po které poplatník provádí úpravy, opravy a rekonstrukci rekreačního a vzdělávacího zařízení na základě stavebního povolení a ubytovací kapacita zařízení je po dobu těchto prací mimo provoz. Rozhodnými okamžiky jsou den zahájení prací a den uvedení ubytovacího zařízení do provozu.

ČÁST IV.

DISLOKAČNÍ POPLATEK

§ 14

Předmět poplatku

(1) V územním obvodu města Tišnova se platí dislokační poplatek.

(2) Dislokační poplatek se platí za umístění kanceláří, provozoven, skladů a dalších zařízení sloužících k podnikatelské nebo jiné výdělečné činnosti v územním obvodu města Tišnova.

§ 15

Poplatník

(1) Dislokační poplatek platí fyzické a právnické osoby podnikající nebo provozující jinou výdělečnou činnost podle zvláštních předpisů.

(2) Podnikáním nebo provozováním jiné výdělečné činnosti podle zvláštních předpisů se rozumí zejména podnikání a provozování jiné výdělečné činnosti v rámci těchto zákonů: o státním podniku, o soukromém podnikání občanů, o zemědělském družstevnictví, o bytovém, spotřebním a výrobním družstevnictví, o

akciových společnostech, o podniku se zahraniční majetkovou účastí, o komerčních právnících apod.

§ 16
Poplatková povinnost

(1) Poplatník je povinnen podat k odboru finančního MěÚ Tišnov přiznání k poplatku do 15 dnů ode dne vzniku poplatkové povinnosti. Do 15 dnů je poplatník rovněž povinen oznámit každou skutečnost, která má vliv na výši poplatku.

(2) Poplatková povinnost vzniká dnem zahájení výdělečné činnosti.

(3) Poplatník, kterému vznikla poplatková povinnost před účinností této vyhlášky, je povinen splnit svou ohlašovací povinnost do 2 měsíců ode dne její účinnosti.

§ 17
Sazba poplatku

Sazba poplatku činí 5 % ročně z částky rovnající se úhradě za užívání prostor uvedených v § 1 odst. 2, která je v městě Tišnově stanovena samostatnou vyhláškou.

§ 18

(1) Poplatník je povinen zaplatit poplatek vždy předem a to do 15. února každého kalendářního roku.

(2) Poplatek se platí na účet MěÚ Tišnov, č. účtu 19-1456-641, bankovní spojení 282 707.

(3) Vznikne-li poplatková povinnost během roku, zaniká povinnost placení poplatku uplynutím měsíce, ve kterém tuto skutečnost oznámil poplatník MěÚ Tišnov.

§ 19
Osvobození a úlevy od poplatku

(1) Poplatek se neplatí za umístění zařízení pro základní činnost spojů a železniční dopravu.

(2) Po dobu 5 let od vzniku poplatkové povinnosti jsou od poplatku osvobozeny fyzické osoby podnikající podle zvláštních předpisů uvedených v § 2 odst. 2 této vyhlášky.

(3) Poplatek se nevybere, pokud bude za užívání prostor uvedených v § 1 odst. 2 této vyhlášky vybírán poplatek za užívání veřejného prostranství.

(4) MěÚ Tišnov, odbor místního hospodářství, může ke zmírnění nebo odstranění tvrdosti v jednotlivých případech poplatek snížit nebo prominout.

ČÁST V.
POPLATEK Z PRODEJE ALKOHOLICKÝCH NÁPOJŮ A TABÁKOVÝCH VÝROBKŮ

§ 20
Předmět poplatku

(1) V územním obvodu města Tišnova se platí poplatek z prodeje alkoholických nápojů a tabákových výrobků.

(2) Předmětem poplatku se rozumí prodejní cena alkoholických nápojů a tabákových výrobků.

§ 21
Poplatník

Tento poplatek platí fyzické a právnické osoby, provozující restaurační, kavárenské, ubytovací nebo jiné pohostinské služby, ve kterých se prodávají alkoholické nápoje a tabákové výrobky.

§ 22
Sazba poplatku

(1) Sazba poplatku činí 5 % z prodejní ceny alkoholických nápojů a tabákových výrobků.

(2) Průkaznou evidencí příjmů z prodeje alkoholických nápojů a tabákových výrobků bude pravidelný čtvrtletní výkaz prodeje těchto výrobků na základě provedené inventury nebo jiná průkazná evidence příjmu po dohodě mezi poplatníkem a MěÚ Tišnov (dále jen průkazné období).

§ 23
Poplatková povinnost

(1) Poplatková povinnost vzniká dnem zahájení prodeje alkoholických nápojů a tabákových výrobků fyzickými a právnickými osobami uvedenými v § 2 této vyhlášky.

(2) Poplatník, kterému vznikla poplatková povinnost před účinností této vyhlášky, je povinen splnit svou ohlašovací povinnost do 2 měsíců ode dne její účinnosti.

(3) Poplatník je povinen podat finančnímu odboru MěÚ Tišnov přiznání k poplatku do 15 dnů ode dne vzniku poplatkové povinnosti.

§ 24

Splatnost poplatku

(1) Poplatník je povinen zaplatit poplatek vždy do 15 dnů po ukončení průkazného období, tj. do 15. ledna, 15. dubna, 15. července a 15. října běžného kalendářního roku, pokud nedojde k jiné dohodě.

(2) Poplatek se platí na účet MěÚ Tišnov, č. účtu 19-1425-641, bankovní spojení 282 707.

(3) Vznikne-li poplatková povinnost během roku, platí se poplatek (jeho splatná část) do 15. dne prvního měsíce, od kterého se má poplatek hradit.

(4) Zanikne-li poplatková povinnost během roku, zaniká povinnost placení poplatku uplynutím měsíce, ve kterém tuto skutečnost oznámil poplatník MěÚ Tišnov.

ČÁST VI.

PŘECHODNÁ A ZÁVĚREČNÁ USTANOVENÍ

§ 25

Osvobození a úlevy

Městský úřad Tišnov může na písemnou žádost poplatníka ke zmírnění nebo odstranění tvrdosti v jednotlivých případech poplatek snížit nebo prominout.

§ 26

Sankce při nesplnění povinnosti poplatníka

(1) Nebude-li poplatek zaplacen včas nebo ve správné výši, vyměří MěÚ Tišnov platebním výměrem penále ve výši 10 % z částky včas nezaplacené, které je poplatník povinen zaplatit nejpozději do 15 dnů ode dne doručení platebního výměru.

(2) Porušení povinností stanovených touto vyhláškou lze postihnout jako přestupek podle zák. č. 200/90 Sb. o přestupcích, nejde-li o čin přísněji trestný.

§ 27

Tato vyhláška nabývá účinnosti dne 7. 3. 1991.

Ing. Marie Sendlerová
zástupce starosty

Ing. Ilja Krejčí
starosta

KOMISE PRO OCHRANU ŽIVOTNÍHO PROSTŘEDÍ — MĚST. ÚŘADU TIŠNOV

INFORMUJE: „Náprava životního prostředí bude nejméně stejně obtížná, náročná a dlouhodobá jako obnova ekonomická."

Praha, březen 1990 Bedřich MOLDAN

Ochrana životního prostředí nemá jen jediný aspekt tj. aspekt **výchovný.** Organizace i jednotliví občané velmi negativně zasahují do přírody a působí na ní značné škody, někdy nenapravitelné. Společnost se proti takovým zásahům brání různými legislativními úpravami, mezi které nepochybně patří

ZÁKON O PŘESTUPCÍCH č. 200/90 Sb.,

který jako jeden z několika právních předpisů obstarává hledisko opačné, tj. **represivní.** Zahrnuje několik konkrétních ustanovení, která umožňují **přestupce** potrestat **pokutami nemalé výše.** Především chceme upozornit na skutečnost, že podle tohoto zákona odpovídá nejenom **občan** jako fyzická osoba, ale i **pracovník** organizace, který je za závadné jednání přímo či nepřímo zodpovědný.

§ 6 (zákona)

„Za porušení povinností uložené právnické osobě odpovídá podle tohoto zákona ten, kdo za právnickou osobu jednal nebo jednat měl, a jde-li o jednání na příkaz, ten kdo dal k jednání příkaz."

Zákon dále uvádí jednotlivé **skutkové podstaty,** které zakládají právo **postihu.** Z jednotlivých ustanovení upozorňujeme na ty nejdůležitější s uvedením výše sankce.

§ 34

Přestupky na úseku vodního hospodářství

(1) Přestupku se dopustí ten, kdo

a) vysadí, pokací nebo odstraní bez povolení strom nebo keř v záto-

povém území, anebo těží bez povolení říční materiál z koryta vodního toku,

c) poškodí vodohospodářské dílo nebo zařízení sloužící vodnímu hospodářství,

e) znečistí povrchovou nebo podzemní vodu, anebo ohrozí její jakost nebo zdravotní nezávadnost,

g) vypustí bez povolení nebo v rozporu s ním odpadní vodu do povrchové nebo podzemní vody, popřípadě do veřejné kanalizace.

(2) Za uvedené přestupky lze uložit pokuptu až do výše 5 000 Kčs.

§ 35

Přestupky na úseku zemědělství

(1) Přestupku se dopustí ten, kdo

b) znečistí půdu nevhodným skladováním olejů a pohonných hmot, pesticidů, hnojiv, popřípadě jiných škodlivých látek,

(2) Za uvedený přestupek lze uložit pokutu až do výše 3 000 Kčs.

§ 45

Přestupky na úseku ochrany životního prostředí

(1) Přestupku se dopustí ten, kdo porušením obecně závazných předpisů o ochraně životního prostředí jiným způsobem, než jak vyplývá z předchozích ustanovení, zhorší životní prostředí.

(2) Za takový přestupek lze uložit pokutu až do výše 3 000 Kčs.

§ 47

Přestupky proti veřejnému pořádku

(1) Přestupku se dopustí ten, kdo

d) znečistí veřejné prostranství, veřejně přístupný objekt nebo veřejně prospěšné zařízení, anebo zanedbá povinnost úklidu veřejného prostranství,

h) neoprávněně založí skládku nebo odkládá odpadky nebo odpady mimo vyhrazená místa.

(2) Za přestupek podle písm. d) lze uložit pokutu do 1 000 Kčs, za přestupek podle písm. h) pokutu až do výše 5 000 Kčs.

Přestupky budou projednávány v komisi pro projednávání přestupků, která je ustavena při Městském úřadu v Tišnově.

Podnět k projednání může dát kdokoliv z občanů nebo kterákoliv organizace (právnická osoba).

Dohledem na uplatňování těchto represivních opatření jsou pověřeni jednotliví členové komise pro ochranu životního prostředí a vedoucí úseku ekologie na Městském úřadu v Tišnově.

Informace o otázkách ekologie poskytuje na Městském úřadě v Tišnově **ekolog**, kterážto funkce byla ustavena v letošním roce právě z důvodů zvýšené péče o životní prostředí.

Občané města Tišnova a jeho okolí, tuto informaci chceme ukončit citátem ze závěru knihy o životním prostředí, kterou vydalo Ministerstvo životního prostředí ČR:

„Všichni musíme v sobě vzbudit úctu k životu — k životu vlastnímu, k životu svých bližních, k životu celé planety. Musíme přijmout spoluodpovědnost za její osud. Otázky ochrany prostředí v němž žijeme, tak vyznívají v etickou výzvu každému z nás."

V Tišnově květen 1991

KOMISE

Od 22. července 1991 bude v provozu HYGIENICKÉ STŘEDISKO v Tišnově na ul. Polní 640. Budou zde poskytovány:

— MASÁŽE
— PEDIKURA
— MANIKURA.

Provozní doba: pondělí až čtvrtek 8.00—16.00 a 16.00—20.00 hodin
pátek 8.00—12.00 hodin

Provozní dobu je možno podle zájmu upravit.

Služby poskytuje **VĚRA RAŠOVSKÁ, bytem TIŠNOV, Květnická 1620.**

NOVÉ VÝSTAVY V PODHORÁCKÉM MUZEU

Podhorácké muzeum připravuje na druhou polovinu letošní výstavní sezóny dvě rozsáhlé výstavy, které svým významem a atraktivitou značně přesáhnou hranice tišnovského regionu. Od 7. července bude veřejnosti zpřístupněna výstava obrazů světoznámého maďarského malíře 20. století Viktora Vasarelyho a o měsíc později 3. srpna bude ve výstavních prostorách muzea zahájena zajímavá výstava, která návštěvníkům přiblíží dějiny a bohaté umělecké sbírky nejstaršího kláštera na Moravě v Rajhradě u Brna.

Viktor Vasarely je svým tvůrčím životem svázán s Paříží. Začínal jako reklamní grafik a rozvíjel výtvarné zásady uplatňované v německém Bauhausu. Stal se průkopníkem směru, který byl nazýván OP-ART a předjímal zásady kinetického umění. Jeho cílem bylo propojení umění s architekturou, které realizoval v univerzitním areálu v Caracasu nebo ve ztvárnění olympijského centra v Grenoblu. Vystavená kolekce bude zahrnovat asi 120 děl V. Vasarelyho, která reprezentují jednotlivá výtvarná období umělce.

Benediktinský klášter v Rajhradě u Brna byl založen v roce 1048 českým knížetem Břetislavem. Od počátku byl významným střediskem nejen církevního, ale i kulturního života na Moravě. Celá řada rajhradských benediktinů se věnovala vědeckému bádání nebo sběru různých uměleckých předmětů. Proslulá je klášterní knihovna s množstvím vzácných rukopisů, prvotisků a starých tisků. V 18. století byl celý klášter včetně kostela zcela nově postaven v barokním slohu podle projektu architekta Giovanni Santiniho. Nové budovy byly vyzdobeny řadou uměleckých předmětů, obrazy a sochařskými díly, kromě vzácné knihovny byly rovněž cenné sbírky v klášterním archivu a muzeu. Po období velkého rozvoje v 19. a na počátku 20. století byl klášter těžce zasažen oběma světovými válkami a pozemkovou reformou ve dvacátých letech. V roce 1950 byl protiprávně zrušen a celých 40 let byly klášterní budovy devastovány armádou. Bohaté umělecké a historické sbírky si rozebraly státní instituce nebo byly rozkradeny.

Výstava v Podhoráckém muzeu chce připomenout dříve záměrně opomíjenou historii kláštera a zejména ukázat návštěvníkům některá umělecká díla a předměty, které se dodnes podařilo zachránit a vrátit původnímu majiteli. Mezi vystavenými exponáty budou obrazy, plastiky, knihy ,náboženské předměty, kněžské ornáty, nábytek, užité umění, cínové nádobí, ale i fotografie původních klášterních prostor před likvidací v protikladu s dnešním stavem a fotokopie nejdůležitějších listin z klášterního archivu. V několika předem ohlášených termínech budou rovněž vystaveny vzácné církevní kalichy, kříže, relikviáře a monstrance z klášterního majetku.

Výstava potrvá do 31. října letošního roku.

Josef Zacpal

Vernisáž výstavy Viktora Vasarelyho se uskuteční v neděli 7. 7. 1991 ve 14.30 hodin v Podhoráckém muzeu. Součástí vernisáže bude promítání diapozitivů objasňujících dílo tohoto umělce v kontextu moderního umění doplněné přednáškou ing. Jana Štěpničky z Prahy o životě a díle V. Vasarelyho. Během promítání zazní reprodukovaná hudba, která byla složena speciálně k Vasarelyho dílu. Všichni zájemci jsou srdečně zváni.

VALCHA POD KVĚTNICÍ

Osamělé starobylé stavení za mlýnským náhonem sotva již mladším obyvatelům města něco říká. Oáza za náhonem, prastarým vodním dílem, které bylo necitelně zrušeno, stráň Květnice vysoko nad řekou, kolem zahrada, vedle splav a mosty nové železnice, podél zahrady koleje staré „Horky“,

směřující na Novoměstsko. Na opačné straně domky pod Květnicí, ty však nejsou příliš staré, převážně z minulého století. Kousek dále se okruh uzavírá starým kamenným mostem přes bývalý náhon a zbývá již jen horní konec tišnovského nádraží. Nejstarší budova již zmizela zcela před půlstoletím, tehdy Špitálek musel ustoupit kolejím...

Co byla vlastně valcha? Vybudoval ji příslušný cech pro potřeby svých členů—mistrů, zde se dokončovalo náročně vyrobené a drahé — sukno!

Nahlédneme-li do 26. svazku starého, ale velmi obsažného Ottova slovníku naučného, můžeme se nejprve obecně poučit o valchování, starý text z roku 1907 plně nám postačí a je blízký obsahově i jazykově minulému století... — „Valchování jest pochod, jímž se provádí zplstění vláken vlněných v sukna a plsti. Zakládá se na tom, že utkaná látka nejprve mýdlem se vypere, zbaví se mastnoty a nečistot, pak sešije se dohromady, aby tvořila jakýsi pytel, a napojí se teplým roztokem mýdla a hlinky valchařské, načež se stlouká a hněte několik hodin na valše. Vlněná vlákna ráda se plstí, protože jejich pokožku tvoří jakési kornouty do sebe vsunuté, jejichž kraj více nebo méně odstává a za ten kraj vlákna mezi sebou se zachycují a plstí. Valchováním sukno se srazí, a to 30—50 % na šířce a 20 až 35 % po délce... Při valchování sukna obyčejně sukno též se obtěžkává buď minerálními látkami, neb odpady vlněnými, krátkými chloupky při postřihování sukna odpadávajícími, jichž až 30 % i více se do sukna vmacká." — I poněkud obtížnější, dnes již zastaralý český text nás uvádí do minulých období řemeslné práce...

Nyní se podíváme do zápisů ve staré dominikální pozemkové knize tišnovského panství. Kniha pochází z dob hned po zrušení kláštera Porta coeli. Vzpomínaná tišnovská cechovní valcha byla zbudována na pozemku předměstské obce Předklášteří, neboť až do osmdesátých let minulého století patřily budovy a pozemky pod Květnicí v té odlehlé části města do Předklášteří, valcha měla tehdejší č. p. 40.

V knize se dočteme, že budova valchy byla zbudována na základě vrchnostenského povolení roku 1774. Roku 1809 získal budovu Antonín Hult, v prvé půli minulého století se ještě vystřídali držitelé budovy Jan Hult a Josef Hult. Další změna je zapsána k roku 1847, valchu koupil Vincenc Macků a byla mu roku 1849 připsána v ceně 240 zlatých konvenční měny. Poslední zápis v uvedené pozemkové knize v Zemském archivu moravském v Brně má ještě o valše poslední zprávu z roku 1861. Další by už bylo převážně v mladších, současných pozemkových knihách.

Na závěr ještě je možno dodat, že to nebyla jediná valcha v Tišnově! Také k rozlehlému a složitému tehdy komplexu budov Červeného mlýna patřila valcha. Je samozřejmě vedena v uvedené pozemkové knize. V době zapsání do knihy byla majetkem mlynáře Tomáše Entnera a byla oceněna na 70 zlatých. Poslední zápis o ní je k roku 1862. To ovšem vystřídala celou řadu majitelů, mlynářů i jiných držitelů Červeného mlýna. Uvedeny T. Entner měl mlýn od roku 1782, dále jsou uvedení majitelé mlýna (a tedy jistě i valchy): 1793 M. Remel, 1798 znovu T. Entner a hned nato majitel tišnovského panství Vilém, svobodný pán Mundy, r. 1803 I. Rychnovský, r. 1823 B. Cupák, ten měl spolumajitelku — svou manželku Alžbětu, r. 1825 Jiří Souček s manželkou Alžbětou, která byla rodem Součková. Po mlynářích přišli tehdejší továrníci: r. 1827 K. Offermann, majitel továrny na sukno v Brně, a J. Lensen, majitel továrny na mýdlo v Předklášteří. Další by bylo zase v mladších, tedy živých pozemkových knihách.

Nešlo nám o dějiny uvedených budov, tento letmý pohled byl jen kousíčkem z nich. Vše už se změnilo, zvláště jest litovat, že byl nešetrně zbořen opravdu historický Červený mlýn. Je to škoda, mohl být citlivě památkově opraven a mohl být opravdovou oživující podívanou u rušné křižovatky. Kolik památek už v Tišnově zašlo...

(mt)

POČASÍ V KVĚTNU

Dlouhodobá měsíční teplota tohoto měsíce je 12,16 °C. Nejchladnější květen byl v roce 1987 s průměrem teplot 9,2, s teplotami v noci —3 až +9, nejvyššími 4 až 19 stupňů. Opačný pól byl v roce 1975, kdy byl průměr 19,6 a teploty v noci 3 až 14 a přes den 13 až 27, se třemi letními dny.

Letošní květen je třetím nejchladnějším květnem za rokem 1987 a 1980, s průměrem 14,51, s nejnižšími teplotami —2 (2×) až +10 a nejvyššími 8 až 22 stupňů. Tím se snížil dosavadní průměr o 0,1 °C.

Srážkově to byl měsíc nadprůměrný, bylo 16 srážkových dnů a napršelo 64,12 mm, to je 106 % dosavadního průměru. Tím se průměr zvýšil o 0,54 mm na 61,16 mm. Nejvíce napršelo v květnu 1985, a to 100,1 mm, nejméně pak před třemi léty — pouze 11,8 mm.

Celkově jsou srážky letošního roku stále podprůměrné. Ani květen nezvýšil hladinu spodní vody, naopak ta klesla na 27 cm a je 79 cm pod normálem.

Květ ovocných stromů proběhl celkem dobře, chladné počasí snížilo výskyt květopasu a mšice. Zato je hojná kadeřavost broskvoní. A u včelařů je to velmi zlé. Ale o tom až příště.

A. Hošek

SOKOL A KOLOBĚŽKÁŘI

Prvního června to v Tišnově vypadalo, jako by se i MDD coby svátek přežil. Na děti se však nezapomnělo. U sokolovny byly v tento den koloběžkové závody, které zorganizoval Rollo club, od jara nový člen Sokola Tišnov. I přesto, že závodní koloběžky nemají brzy, si na nich mnozí chlapci a děvčata vedli na výbornou. Trať od haly až po park na Tyršově ulici a zpět jeli několikrát, co se také neobešlo bez pádů. Však zdravotní sestra paní Cecavová měla stále co dělat. V kategorii předškolních dětí nebylo poražených. Diplomy a maličkosti na památku si odnesly Alenka i Petra Moudré, Ilonka Šikulová, ale i tříletý Dominik Zavřel, kterého na závody přivezl táta až z Drásova.

Z děvčat do 10 let si nejlépe vedla V. Wágnerová, Z. Moudrá a A. Danielová. Ve starších dívkách to byly P. Poulová, I. Pospíšilová a R. Slezáková. Mezi chlapci do 10 let suverénně vyhrál Vítek Bárta, dále Zbyněk Kříž a L. Vítkovič. V kategorii starších chlapců to byli D. Balderman, A. Leischner a T. Schovánek.

I když se fandilo dostatek, nejvíce však děti z dětského domova, na všechny se při vyhlašování vítězů nedostalo. Pkesto však, zvítězili všichni. Vždyť takovou soutěžní koloběžku bez brzd, speciálně zkonstruovanou na míru,

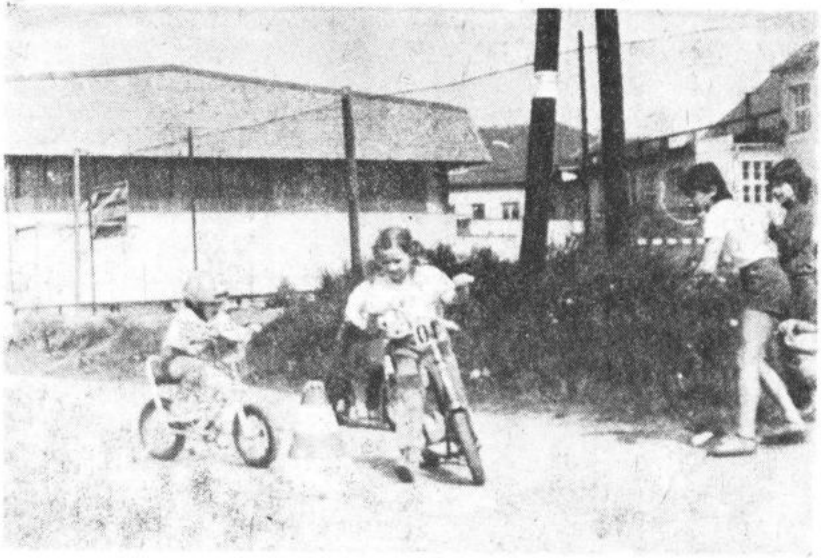

dodnes mnohé děti ani neviděly. Navíc, na jejich výkony se přišli podívat i starosta Sokola ing. Mistr spolu s A. Jeřábkem, náčelníkem Sokolské župy pernštejnské.

Sobotní dopoledne už patřilo dospělým. Zdeněk Buchta, hlavní organizátor, vybral trať šitou na míru, takže 26 km na okruhu Tišnov—Lomnička—Železné—Tišnov (jelo se čtyřikrát) absolvovali všichni v pohodě. „Trhni si nohou" pozdravovali závodníci při startu, odrazili se a ... jeli. Brzy si každý získal své tempo. S kopce se přitiskli k řídítkům, aby měli lepší aerodynamiku, v rovince přišlápli. Prvními v cíli byli za 71,45 minut David Seeman z Racing Rollo Teamu Praha a Stanislav Tihlařík, soutěžící za Sokol Tišnov. (Káno mu z Brna ujel autobus, takže k nám v rámci tréninku přijel na koloběžce.) Za nimi byli bratři Peterkové z Lelekovic a Pavel Pekárek za Sokol Tišnov. Trať ve zkrácené verzi absolvovala i jediná žena — Jana Buchtová. V neděli se pak jela časovka (Tišnov—Šerkovice a zpět). Zde byl první Tihlařík, druhý Seeman, třetí Pekárek. Za nimi se umístili bratři Kolářovi z Újezda, rovněž členové Rollo clubu při Sokolu Tišnov. Proč právě našeho Sokola? Protože koloběžkáři, dříve jezdící za SSM Divadelní technika Újezd, našli pochopení až právě zde.

Spokojeni s premiérou prvního ročníku Tour de Vysočina, s pohostinností místního Sokola, hlavně teplou vodou a střechou nad hlavou, byli všichni, kteří se svými koloběžkami přijeli až ze vzdálených míst, třeba z Prahy či Kadaně. Nemalou měrou k úspěchu akce, který zaznamenala i brněnská ČST, přispěli zástupci Sokola, policejní hlídka, zdravotnice. Takže příště opět „trhni si nohou!"

Uljana Bráchová

Foto: Uljana Bráchová.

ČSD

Tišnov - Brno

Re	0.56	-	1.20
R	2.43	-	3.07
	4.20	-	5.00
e	4.47	-	5.26
x	5.12	-	5.47
u	5.25	-	6.06
e	5.53	-	6.21
xp	6.34	-	7.02
	6.53	-	7.28
x	7.32	-	8.12
a	7.51	-	8.26
	8.39	-	9.15
R	9.11	-	9.38
	11.29	-	12.04
R	12.30	-	12.58
pKA	13.00	-	13.17
	13.19	-	13.54
	15.01	-	15.36
pd	15.47	-	16.16
	16.06	-	16.41
pKd	16.33	-	16.52
	16.36	-	17.17
R	17.45	-	18.11
	18.04	-	18.39
	18.42	-	19.18
R	20.57	-	21.22
r	21.00	-	21.36
R	21.24	-	21.53

x - pracovní den, jede v prac. den

\+ - den prac. klidu a 2.5., 22. a 29.12., kromě 5.7., 1. a 9.5.

A - poslední prac. den před S nebo +, kromě 23., 27. a 31.12. a 3.1.

a - jede jen v S a +

b - jede v x, S

d - jede jen v N do 30.6. a od 1.9.

e - nejezdí v (7) 26.10.,25.,26.12., 1.1., 20.4. a 2.5.

f - nejede v A, S, +, P a 23., 27., 30., 31.12., 2. a 3.1.

K - jede jen do Brno - Kr. Pole

k - jede jen v A, N

N - poslední den prac. klidu před x, kromě 22., 26., 29.12. a 1.1.

P - první x po dnu prac. klidu, kromě 23., 27. a 30. 12. a 2.1.

p - některé zastávky a stanice projíždí

R - rychlík

r - nejede 24. a 31.12.

t - nejede v (6) a 27.10., 24., 25., 31.12., 19.4. a 1.5.

u - jede jen v (7), 28.10. 25., 26.12., 1.1., 20.4. a 2.5.

z - jede jen v (6), 27.10., 25.12., 19.4. a 1.5.

(6) - sobota

(7) - neděle

Brno - Tišnov

R	0.03	-	0.27
pb	1.04	-	1.41
R	2.34	-	2.59
	3.35	-	4.13
ep	4.00	-	4.24
x	4.10	-	4.41
R	5.14	-	5.40
	5.23	-	6.00
	6.51	-	7.30
	8.18	-	8.53
a	8.46	-	9.22
	10.46	-	11.27
Rf	11.06	-	11.32
	12.06	-	12.42
R	13.50	-	14.15
	14.15	-	14.51
x	14.50	-	15.30
Ap	14.54	-	15.24
	15.51	-	16.27
Rk	16.09	-	16.34
R	16.50	-	17.15
	17.13	-	17.51
	19.03	-	19.40
t	23.11	-	23.46
z	23.43	-	0.22

LETNÍ KINO „POD KLUCANINOU"
Program na měsíc červenec 1991

Pondělí 1. a úterý 2. ve 21.30 hodin
● **FANTOM AMSTERODAMU**
Nizozemský filmový thriler.

Čtvrtek 4. a pátek 5. ve 21.30 hodin
● **HRÁČI SE SMRTÍ**
Barevný film USA.

Sobota 6. ve 21.30 hodin
JEŽÍŠ
Film USA. Život Krista podle sv. Lukáše.

Neděle 7. ve 21.30 hodin
KROTITELÉ DUCHŮ I.
Film USA. Duchařská komedie.

Pondělí 8. ve 21.30 hodin
ROLLING STONES
Hudební film USA.

Úterý 9. ve 21.30 hodin
● **DÁREK**
Francouzský film. Komedie o zvláštním dárku.

Středa 10. a čtvrtek 11. ve 21.30 hodin
KROTITELÉ DUCHŮ II.
Film USA. Pokračování duchařské komedie.

Pátek 12. a sobota 13. ve 21.30 hodin
● **BOJ O OHEŇ**
Kanadský film. Historický dobrodružný film, vyznamenaný OSCAREM a CEZAREM.

Neděle 14. a pondělí 15. ve 21.30 hodin
RAMBO I
Film USA. Dobrodružný kriminální film.

Úterý 16., středa 17. a čtvrtek 18. ve 21.15 hodin
● **TANKOVÝ PRAPOR**
Český film. Nový film Víta Olmera.

Pátek 19., sobota 20. ve 21.15 hodin
● **ZNÁSILNĚNÍ**
Barevný americký film.

Neděle 21. ve 21.15 hodin
TERMINÁTOR
Americký film. Dobrodružný film s Arnoldem Schwarzeneggerem.

Pondělí 22. ve 21.15 hodin
● **ÚPLNÉ BEZVĚTŘÍ**
Australský filmový horor.

Úterý 23. a čtvrtek 25. ve 21.15 hodin
PODNIKAVÁ DÍVKA
Barevný film USA.

Pátek 26., sobota 27. a neděle 28. ve 21.15 hodin
● **BRUTÁLNÍ NIKITA**
Francouzský širokoúhlý film.

Pondělí 29. ve 21 hodin
● **SMRT PELIKÁNA**
Německý kriminální film.

Úterý 30. ve 21 hodin
● **NĚCO DIVOKÉHO**
Film USA. Milostná komedie.

Firma LIGNUM G, Tišnov, Brněnská 14

nabízí: **bytové doplňky ze dřeva**
hotové rámečky na obrazy
zakázkové rámy s dodací lhůtou 14 dnů
keramiku

dále jsou v prodeji staré pohlednice
veškerý filatelistický materiál s možností objednávky.

Otevřeno: středa 8—11, 13.30—16.30 hodin, pátek 9—17 hodin.

Každý pátek od 9 do 17 hod. probíhá výkup
starých pohlednic
dopisních obálek
poštovních známek
dalšího filatelistického materiálu, vše za hotové.

ZPRAVODAJ TIŠNOVSKO, vydává Městský úřad v Tišnově. Řídí redakční kolektiv. Adresa: Městský úřad Tišnov, PSČ 666 19. Cena výtisku 3 Kčs.
Vytiskl Print 56 — provozovna Dolní Kounice 6943-91 — 3703046-91

TIŠNOVSKO

SRPEN 1991 ROČNÍK XXII.

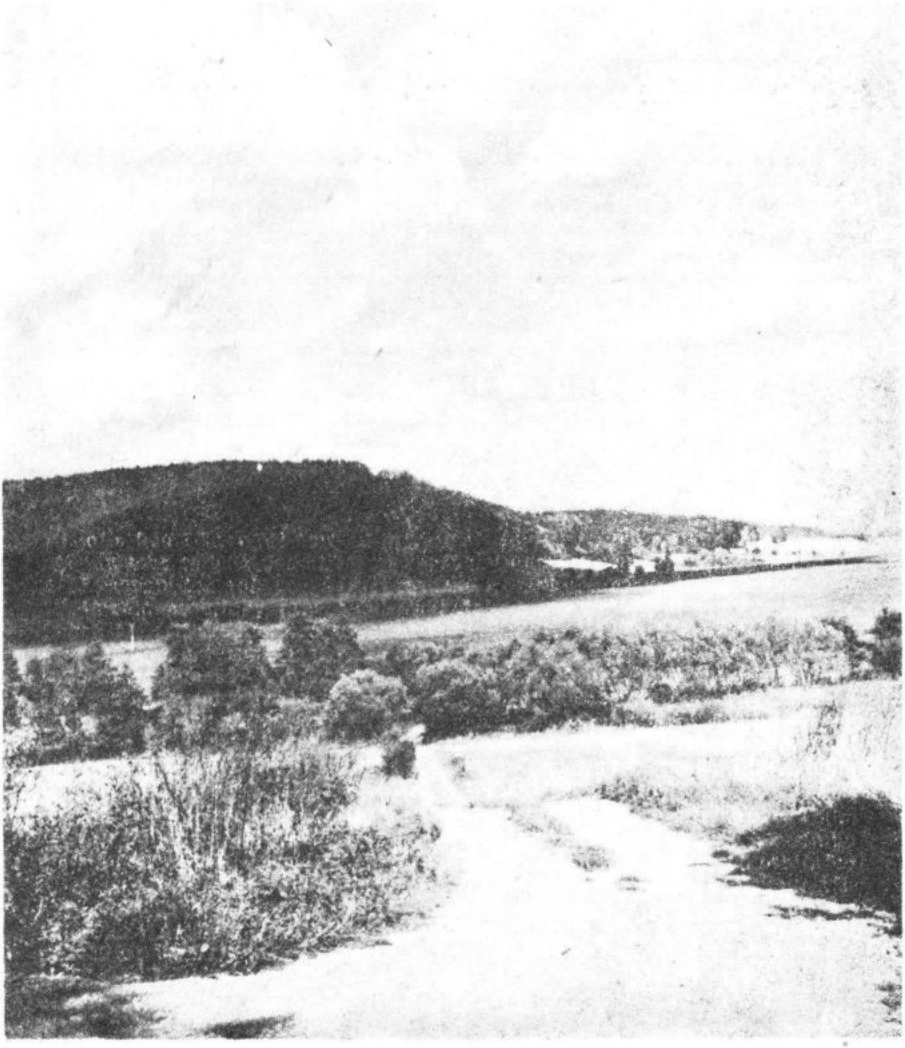

DALŠÍ PRONÁJMY PRO PODNIKATELE

Na pořadu řádného zasedání městského zastupitelstva dne 20. června mimo zprávy o činnosti rady a dalších pravidelných bodů programu bylo projednání plánu práce MěZ a MěR na 2. pololetí 1991, posouzení a schválení zásad uzavírání hospodářských smluv o nájmu nebytových prostor a zpráva o postupu privatizace (text obou posledně přednesených zpráv přinášíme jinde).

Při kontrole plnění úkolů uložených usnesením MěZ z řádného zasedání dne 2. května a z mimořádných pracovních zasedání dne 14., 15. a 22. téhož měsíce bylo podle zákona o obcích upraveno usnesení o rozšíření pravomocí městské rady a doporučeno záměr zřízení městského televizního vysílání řešit prostřednictvím kabelové televize. Na podnět MěZ byla dne 3. července uspořádána o této problematice veřejná schůze v sokolovně se zástupci firem, které o zavedení kabelové televize v Tišnově usilují.

Co se týká reorganizace Technických služeb a jejich převedení do majetku města, bude možné přijmout konkrétní rozhodnutí až na základě rozhodnutí ministerstva pro privatizaci.

Jmenování ing. Josefa Řezníčka tajemníkem MěÚ bylo projednáno s přednostou okresního úřadu a schváleno. Nový tajemník nastupuje do funkce 1. srpna t. r.

Pro architektonické řešení ulice Brněnské bylo zadáno zpracování projektu Útvaru hlavního architekta města Brna. Zpracováním projektu byla pověřena ing. arch. Benešová. Návrh úsporného programu veřejného osvětlení byl projednán MěR 13. června s tím, že bylo uloženo porovnat návrh s příslušnými normativními předpisy pro intenzitu veřejného osvětlení a zabezpečit, aby byly dodržovány platné normy.

MěZ schválilo pronájem nebytových prostor těchto objektů:

Riegrova 318 (bývalé jesle) s přilehlou zahradou — nájemce ing. Krejčí, inženiring, účel: kanceláře firmy, prodejna zdravotnických potřeb a dietního zboží.

Společenské středisko Pod Klucaninou a sauna — nájemce: TJ Tišnov, účel: FITNIS — sauna, posilovny, rehabilitační linka, služby (kosmetika apod.), občerstvení.

Nám. Míru 116 (u Kozlovských) — nájemce: konsorcium K.S.K., účel: prodejna lahůdek, pečiva, rychlé občerstvení, cukrárna, kavárna.

Klášterská 357 — nájemci: Nekouš, Oplt a spol., Pavel Vašík, účel: oprava elektrospotřebičů, zpracování dřeva z Květnice na otop, část objektu dosud neobsazena a je nabídnuta k pronajmutí.

Na kopečku 265 — nájemce: Jiří Hedbávný, účel: práce vodoinstatérské, klempířské a zámečnické.

Brněnská 1 — nájemce: Mikuláš Brdíčko, účel: opravy a prodej klenotnického zboží a hodinářského zboží, zlatnictví.

Brněnská 196 — nájemci: Alena Babáková, Milada Urbánková, účel: prodejna textilu (metráž, kusový textil, galanterie, prádlo), prodejna zlevněného textilu, levné obuvi, komisního dětského ošacení.

Brněnská 170 — nájemci: Milan Pokorný, Jiřina Pokorná, účel: dům ovoce a zeleniny, semenářství, prodej sazenic a krmných směsí, ovobar, zakázkové krejčovství.

Brněnská 2 — nájemci: Jiří Němec, Zdeněk Svoboda, Otakar Kappel, Michal Vítek, účel: prodejna racionální výživy, cukrárna, denní vinárna, pizza.

Na titulní straně fotografie Josefa Ptáčka — pohled z Čimperku k Jamnému.

U Svratky 378 (jatka) — nájemce: MVDr. Ladislav Steinhauser, CSc., účel: jatečný průmysl, masná výroba. MěZ schválilo též smlouvu o pronájmu nebytových prostor, dohodu o pronájmu pozemku a dohodu o budoucí smlouvě podle § 51 Občanského zákoníku mezi městem Tišnovem a podnikatelem dr. Steinhauserem.

Dále MěZ schválilo pronájem pozemku, na kterém byl vystavěn areál automotoklubu (vystavěné objekty jsou majetkem automotoklubu a pozemek je vlastnictvím města).

MěZ rozhodlo o pronájmu dalších objektů a vypsalo konkursní řízení na tyto nebytové prostory: Dvořákova 275 (bývalá mateřská škola), Mlýnská 377 (bývalá prádelna a čistírna) s veškerým zařízením, Bezručova 21 (část prostor v bývalé staré škole), Horova 960 (prádelna a mandlovna v bývalých jeslích), pionýrský tábor na Brumově. Z dříve nabídnutých objektů je dosud neobsazen dům č. 8 na Brněnské ulici a již výše zmíněná část domu č. 357 na ul. Klášterské.

MěZ doporučilo, aby MěÚ usiloval o majetkový převod domu na náměstí Míru 113 (Brychovo) ve prospěch obce.

Do okresní školské rady zvolilo MěZ většinou hlasů pět zástupců našeho města. Jsou to pánové Buček, Kabeš, Komprs, Šudák a paní Jirásková.

Vzhledem k tomu, že se množí stížnosti občanů na výtržnosti, jichž se dopouštějí mladiství po skončení diskoték v MěKS, doporučilo MěZ zkrátit dobu konce těchto zábav na 21. hodinu.

MěZ schválilo vytvoření fondu na kulturu a z městského rozpočtu na rok 1991 do něho převedlo částku 50 000 Kčs. MěZ souhlasilo, aby MěÚ podal žádost o převzetí letního kina do majetku města.

Starosta ing. Krejčí informoval členy MěZ o stavu vypořádání se s obcí Předklášteří v záležitosti finančních prostředků poskytnutých na plynofikaci a sdělil jim též, že město získalo peníze na opravu školy a výstavbu penzionu.

Stavební skupině bylo uložena odborně posoudit možnost převedení domu č. 308 (Antlovka) do majetku města. Lesní závod totiž ustupuje z finančních důvodů z plánované rekonstrukce tohoto domu.

Plán práce MěZ a MěR na 2. pololetí byl s rozšiřujícími doplňky schválen. Příští řádné zasedání MěZ se uskuteční dne 1. srpna t. r.

elf

PRIVATIZACE DO NOVÉ ETAPY

Místní sekce Tišnov při okresní privatizační komisi Brno-venkov vedle běžné agendy související s dodatečnými úpravami údajů karet provozních jednotek a přípravou dokladů pro další provozní jednotky v rámci malé privatizace zajišťovala prohlídky provozních jednotek, které prováděli její členové ve dnech 17. a 31. května pro aukci konanou v Kuřimi 1. června 1991. Tam bylo draženo pět automobilů s. p. OPOS, z nichž čtyři byly prodány za vyvolávací ceny. Dne 24. 6. byly zajištěny prohlídky provozních jednotek, které byly zařazeny do aukce 26. června. Jsou to prodejna potravin a masa u Humpolky, restaurace na sídlišti Pod Klucaninou a zbývajících pět automobilů s. p. OPOS, které nebyly prodány v minulých dražbách. Pověření členové sekce zajišťovali i účast na aukci v Kuřimi s následným předávacím řízením vydražených provozních jednotek novým majitelům.

Souběžně s malou privatizací byly zahájeny přípravné práce na tzv. velké privatizaci. Podle pokynů ministerstva pro privatizaci a správu národního majetku zřizuje pověřený Podnik výpočetní techniky v rámci celostátního systému evidence privatizačních kupónů oblastní evidenční středisko v Tišnově. Středisko, vybavené počítačem, bude umístěno v jedné místnosti bývalé školy na Bezručově ul., zahájí činnost 1. září t. r. a vytvoří pracovní příležitosti pro tři občany města.

Byla vedena místní předběžná jednání o přípravě privatizačních projektů. Konkrétní stanovisko k privatizačnímu projektu pekárny projednala městská rada 8. května a formulovala požadavky města na zpracování privatizačního projektu:

— vytvořit z tišnovského závodu samostatný podnik se sídlem v Tišnově,
— zachovat a případně rozšířit pracovní příležitosti,
— zabezpečit výrobu plného sortimentu pekařských a cukrářských výrobků,
— začlenit do výrobního komplexu i připravovanou prodejnu na Brněnské ulici.

Rychlejšímu postupu zejména malé privatizace brání zdlouhavé schvalování karet provozních jednotek na centrálních orgánech, což znemožňuje dlouhodobější plánování a přípravu průběhu aukcí.

Ing. Jan Humpolec

NA ANKETNÍ OTÁZKU TIŠNOVSKA

ODPOVĚDĚL TIŠNOVSKÝ STAROSTA ING. KREJČÍ

Co považujete za svůj největší úspěch ve funkci starosty a co se Vám podle Vašich představ nepodařilo splnit ze záměrů, které jste si předsevzal?

Mám-li odpovědět na položenou otázku, musím se vrátit k počátku výkonu své funkce. Ani v nejmenším jsem totiž nepředpokládal, že bych mohl být starostou. Obojí se teprve tvořilo během mého úřadování tak, jak jsem se seznamoval s problémy, které na mne začaly doléhat. Ty problémy jsou velké a malé.

O těch malých nestojí za to mluvit a na řešení těch velkých ještě nebyl dostatek času. Snad by bylo možné považovat za úspěch, že jsme našli konkrétní řešení, jak jít na tekoucí střechu naší nové školy. Bohužel mnohem jasnější je to, co se nepodařilo splnit. Je to spolupráce. Stále ještě v nás silně přežívá z minulosti princip podezírání a nedůvěry, znemožňující dobré mezilidské vztahy. Nemůžeme stále ještě pochopit rozdíl mezi demokracií a anarchií, že jestliže můj názor je od většiny odlišný, tak to neznamená, že té většině musím soustavně znepříjemňovat život a k tomu ještě neadresně. Na tomto poli bude ještě zapotřebí mnoho vykonat.

Na tutéž otázku nám odpověděl také starosta Deblína Jaromír Klusák.

Co se za půl roku obecnímu zastupitelstvu povedlo? Částečně zlepšit životní podmínky obyvatelstva tím, že se vytvořila konkurence prodejnám Jednoty. Dne 8. dubna byla otevřena soukromá prodejna textilu, 25. dubna potravin a téhož dne také družstevní prodejna potravin a zemědělských produktů. 29. dubna bylo uvedeno do provozu zdravotní středisko, zatím s provozem dětského a obvodního lékaře, a současně zřízena výdejna léků.

V květnu získala obec do svého majetku objekt ZD, který bude rekonstruován pro zdravotnictví. Pak obci přibude i zubní lékař.

Co se nepovedlo? Nepodařilo se vytvořit finanční zdroje v potřebném rozsahu pro krytí základních potřeb obce, pro rekonstrukci ZS, vodovodu, kanalizace, komunikací atd.

Deblín má 912 obyvatel. Tímto počtem se dostal mezi obce, ve kterých má být výkon obce starosty vykonáván po zaměstnání. Přes toto doporučení okresního úřadu je v naší obci starosta pro výkon funkce uvolněn. Po půl roce této činnosti lze konstatovat, že starosta musí být pro výkon funkce uvolněn. Má-li se tempo rozvoje obce stupňovat, je třeba po vytvoření finančních přestředků rozšířit správu obce o dalšího odborného pracovníka, který by se zabýval problematikou stavařskou, ekonomickou, měl organizační schopnosti atd.

BESEDA O HOSPODÁŘSKÉ REFORMĚ

Ve čtvrtek 13. června uspořádal MěV KSČM v Tišnově v sále sokolovny besedu o současné ekonomické situaci u nás. Pozvánky na tuto akci byly uvedeny otázkou Lze uskutečnit hospodářskou reformu bez sociálních otřesů? Na tuto a další otázky občanů odpovídal odborník na slovo vzatý, náš přední ekonom prof. Zdeněk Hába, DrSc., člen Federální rady KSČS. Profesor Hába v úvodním slově zhodnotil současnou hospodářskou situaci i ve vztahu k plánovaným záměrům, jak byly dříve Václavem Klausem prokláměvány, a zejména osvětlil rozdíl mezi vládní koncepcí ekonomické reformy a alternativní reformou navrženou KSČS.

Na besedě byli dále přítomni dva poslanci Federálního shromáždění — náš tišnovský JUDr. Ivan Dospíšil a Jaroslav Jenerál, člen předsednictva FS, kteří odpověděli na některé otázky týkající se zahraniční politiky a práce našeho nejvyššího zastupitelského orgánu.

Tato beseda byla již druhou akcí na tak vysoké úrovni, kterou uspořádali tišnovští komunisté. První byl úspěšný diskusní večer se třemi poslanci FS uspořádaný 21. ledna t. r., kdy k nám zavítali předseda KSČM Jiří Svoboda a první místopředseda FR KSČS a předseda klubu komunistických poslanců doc. dr. Miroslav Grebenčík, CSc., za doprovodu JUDr. Ivana Dospíšila.

Škoda, že možnosti dozvědět se o stavu naší ekonomiky mnoho zajímavého, nevyužilo více Tišnováků.

(i)

KATOLICKÁ VZDĚLÁVACÍ JEDNOTA ZAHÁJILA

...Buď matkou dětí Havlových
a matkou jeho lidu!
Uzdravuj jejich nemoci
a mírni jejich bídu...

(z divadelní hry M. Holkové)

V neděli 16. června odpoledne uvedla v sále MěKS Katolická vzdělávací jednota vzpomínkovou akademii věnovanou blahoslavené Zdislavě z Lemberka. Přestože blízkost prázdnin a krásné počasí této akci příliš nepřálo, pozorných návštěvníků všech generací byl plný sál. Přišli starší, kterým tato mimořádná osobnost našeho středověku není neznáma. Přišla však i řada mladších, kterým byl život a skutky opravdových osobností našeho národa záměrně zamlčován nebo zkreslován. O tom, že právě takovou paní Zdislava byla, přesvědčila už úvodní slova přibližující tuto ryzí osobnost českého národa. Připomeňme si některé údaje a myšlenky, které v úvodu akademie zazněly:

Paní Zdislava se narodila v nedalekém Křižanově někdy před rokem 1220 v rodině českého šlechtice a důvěrníka krále Václava I. pana Přibyslava. Provdána za Havla z Jablonného (syna děčínského purkrabího Markvarta) odchází na jeho panství — hrad Lemberk nedaleko Jablonného. Zde se navždy zapsala svým příkladným životem. Dodnes kroniky hovoří o její dobročinnosti a milo-

srdných skutcích, o jejích léčebných úspěších. Ona spolu s manželem je zakladatelkou špitálu a dominikánského kláštera s kostelem sv. Vavřince v Jablonném. Veškerý svůj čas a schopnosti dělí mezi nemocné, potřebné a rodinu. Jako vzorná manželka a matka (přivedla na svět čtyři děti) se zapsala do povědomí celého kraje. A právě v tomto obětavém postoji k životu a jeho hodnotám je Zdislava i pro dnešní dobu ideálem živým, aktuálním, hodným obdivu a následování.

Snad jen pro úplnost — téměř symbolicky Zdislava uprostřed samaritánské služby podléhá chorobě a ve svých asi 33 letech umírá a je pochována v kostele v Jablonném.

Příklad, který svým krátkým životem dala, je však nadčasový a zaslouží si naši pozornost. Tvoří totiž jeden z pilířů mravního základu tohoto národa.

Po úvodním slově následoval roztomilý zlatý hřeb pořadu: divadelní hra Marie Holkové „Dobrá paní Zdislava" v podání malých dětí z Tišnova. Autorka se svými hezkými verši očividně trefila do dětského vkusu. Malí ochotníci předvedli soustředěný bezprostřední výkon, bohatě odměněný vděčným publikem.

Po četbě ukázek z prózy i poezie věnované paní Zdislavě proložené zpěvem mladého chrámového sboru zdejšího kostela skončilo jedno velice pěkné odpoledne. **RaF**

HLAVNÍ ZÁSADY NÁJEMNÍCH SMLUV

uzavřených podle zákona č. 116/90 Sb. o nájmu a podnájmu nebytových prostor.

1. Podnájem se uzavírá na dobu neurčitou s tříměsíční výpovědní lhůtou s tím, že v prvních 5—10 letech je možno ze strany pronajimatele dát výpověď pouze z těchto důvodů: nájemce užívá těchto nebytových prostor v rozporu se smlouvou, nájemce je o více než jeden měsíc v prodlení s placením nájemného nebo služby s ním spojené, nájemce hrubě porušuje klid a pořádek, bylo rozhodnuto o odstranění stavby nebo o změnách, jež brání užívání, úpravy podle rozpočtu nebudou ukončeny v dohodnutém termínu, nájemce nepřistoupí na vyšší maximální hranici nájemného, jež bude umožněna právním předpisem.
2. Nájemné bude stanoveno v plné výši podle městské vyhlášky o nájemném z nebytových prostor s tím, že polovina bude zasílána na účet města a polovina bude sloužit jako kompenzace nezbytných investic nájemce, které souvisejí s podstatou pronajaté budovy. Kompenzace (její výše) bude oběma stranami odsouhlasena před podepsáním smlouvy, předpokládaná doba kompenzace je 5—10 let.
3. Stavební úpravy odsouhlasené pronajimatelem se po dokončení stanou majetkem města.
4. Nájemce má nebo bude mít sídlo firmy na území města.
5. V případě ukončení nájmu bude nebytový prostor vrácen ve stavu po upravách podle odsouhlaseného rozpočtu s přihlédnutím k obvyklému opotřebení. V případě, že ještě nebude ukončena kompenzace za úpravy podle rozpočtu, je pronajimatel povinen zbylou částku uhradit do 12 měsíců od ukončení nájmu.
6. Práva a povinnosti z nájemní smlouvy přecházejí na právní nástupce obou stran.

Jarmila Sobotková

Vaše blahopřání

zasíláme všem občanům Tišnova, kteří se dožívají významného životního jubilea. Jmenovitě pozdravuje ty, kteří oslavují 70., 75., 80. a vyšší narozeniny. Ze srdce přejeme všem hodně zdraví, spokojenost a osobní pohodu.

70 let se dožívají:

15. 8. **František Vašík**, Hornická 952

28. 8. **Jarmila Zvěřinová**, Halasova 991

29. 8. **Božena Divínová**, Hybešova 570

75 let se dožívají:

20. 8. **Marie Ochrymčuková**, Jungmannova 74

27. 8. **Jan Bílý**, nám. Míru 118

80. a vyšší narozeniny oslaví:

1. 8. **Miluše Jeřábková**, Černohorská 436, dožívá se 83 roků

4. 8. **Marie Haasová**, Jungmannova 753, dožívá se 89 roků

4. 8. **Anna Nečasová**, Pejškov 11, dožívá se 89 roků

8. 8. **Ludmila Křivanová**, Trnec 657, dožívá se 92 roků

10. 8. **Gustav Makovský**, Brněnská 800, dožívá se 80 roků

13. 8. **Josef Procházka**, Těsnohlídkova 935, dožívá se 81 roků

14. .8. **Helena Bracková**, Hybešova 598, dožívá se 81 roků

14. 8. **Růžena Bednářová**, Jungmannova 754, dožívá se 88 roků

14. 8. **Marie Vitoulová**, nám. 28. října 29, dožívá se 89 roků

16. 8. **Antonie Slaninová**, Brněnská 11, dožívá se 84 roků

19. 8. **Jarmila Darmopilová**, U Humpolky 1506, dožívá se 85 roků

19. 8. **Ladislav Matějka**, Květnická 1628, dožívá se 80 roků

24. 8. **Marie Jurnečková**, Kukýrna 246, dožívá se 84 roků

26. 8. **Aloisie Šmardová**, Na hrádku 750, dožívá se 83 roků

31. 8. **Růžena Procházková**, Těsnohlídkova 935, dožívá se 82 roků

Společenská kronika

Děkujeme upřímně všem příbuzným přátelům, pracovníkům Lesního závodu Kuřim i myslivcům za účast, projevy soustrasti a květinové dary při rozloučení s naším milým Daliborem.

Hluboce zarmoucena rodina Vrškova

8. srpna tomu bude rok, co nás navždy opustil náš drahý manžel, tatínek a dědeček, pan Jaroslav Prokeš.

Všem kteří vzpomenou s námi, děkuje rodina Prokešova

30. srpna uplyne smutný rok od úmrtí našeho milého manžela, tatínka, dědečka a pradědečka, pana Jaroslava Vykypěla.

S úctou a láskou vzpomíná manželka a děti s rodinami

Děkujeme všem, kteří doprovodili na poslední cestě naši drahou a obětavou manželku, maminku a babičku, paní Marii Doubkovou.

Touto cestou také děkujeme za projevy soustrasti, květinové dary a nabídky pomoci.

Manžel a dcery s rodinami

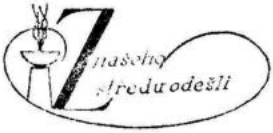

2. 1. Jan Pernica (1913), Kukýrna 890
2. 1. Marie Hejtmánková (1930), Lomnická 1550
2. 1. Štěpánka Gruberová (1907), Dobrovského 1503
4. 1. Anna Fáberová (1903), Jungmannova 836
8. 1. Jaromíra Juračková (1905), Za mlýnem 409
9. 1. Ladislav Ropek (1926), Halasova 993
25. 1. František Večeřa (1935), Neumannova 257
28. 1. Rudolf Kappel (1910), Hradčanská 834
28. 1. Františka Ficová (1912), Purkyňova 1685

4. 2. Drahomíra Pospíšilová (1919), Hornická 1527
4. 2. Zdeňka Oblouková (1930), Květnická 1721
9. 2. Antonín Černý (1925), Jamborova 938
11. 2. Františka Mňačková (1916), Králova 1667
12. 2. Josef Sobotka (1907), Kukýrna 194
12. .2. Božena Robotková (1900), Kukýrna 246
17. 2. Jiřina Vlachová (1919), Hajánky 27
22. .2. Stanislav Sáblík (1924), Jungmannova 934

18. 3. Jaroslav Fárník (1924), Polní 871
22. 3. Alois Šťastný (1910), Květnická 1630
26. 3. Miroslav Holcner (1928), Halasova 998
26. 3. Anna Palečková (1902), Na mlékárně 255
31. 3. Bohumil Vystrčil (1930), Na mlékárně 795

8. 4. Anna Muricová (1900), Králova 1670
12. 4. Josef Pivoňka (1897), nám. Míru 115
19. 4. Hermína Richtrová (1914), Hanákova 423
22. 4. Miroslav Richter (1927), nám. Komenského 122
25. 4. Milada Kapounová (1904), Riegrova 323

3. 1. Tereza Bočková, Osvobození 1663
9. 1. Veronika Kopáčková, Riegrova 212
11. 1. Edita Rašovská, Dřínová 1641
20. 1. Zuzana Bytešníková, Polní 781
21. 1. Hana Kučerová, Květnická 1626
23. 1. Lenka Doležalová, Jamborova 936
24. 1. Barbora Štouračová, Jamborova 925
31. 1. Veronika Hříbová, Hanákova 716
31. 1. Jitka Chlupová, Hornická 1525
31. 1. Kristýna Ševčíková, Brněnská 916

2. 2. Petr Josífek, U Humpolky 972
4. 2. Tomáš Ondriska, Jamborova 921
6. 2. Aneta Musilová, Horova 944
9. 2. Tomáš Adamec, Jamborova 938
19. 2. Michal Pek, Květnicka 1624
21. 2. David Slanina, Květnická 1723
23. 2. Michal Večeřa, Květnická 1624
25. 2. Veronika Romanová, Smíškova 966
26. 2. Jana Bartoňková, Květnická 1618

1. 3. Jitka Mihalyová, Halasova 996
7. 3. Barbora Marvanová, Horova 946
11. 3. Dominik Šafář, Chodníček 1596
16. 3. Veronika Koldová, Cihlářská 844
30. 3. Lucie Lajcmanová, U Humpolky 1506

31. 3. Renata Novotná, Květnická 1724
3. 4. Radek Šudák, Květnická 1625
3. 4. Lukáš Klobouk, Hornická 1523
15. 4. Tomáš Jindřich, Hornická 1529

Dodatečně uvádíme:

23. 9. 1990 Dominika Mičánová, nám. Komenského 145

STO LET VÝROČÍ AKADEMICKÉHO MALÍŘE JOSEFA ZEITHAMMELA—ZAHOŘANSKÉHO

Letos 13. března 1991 jsme vzpomínali stých narozenin neprávem zapomínaného umělce akademického malíře prof. Josefa Zeithammela—Zahořanského, oblíbeného žáka národního umělce Maxe Švabinského. Od roku 1942 byl váženým občanem našeho města. Jeho život byl pohnutý, plný zvratů a překvapení již od samého dětství a nepřízeň osudu ho provázela až do konce života, což se také projevilo i na jeho tvorbě. I když jeho životní dráha nebyla dlouhá, byla doslova přeplněna prací pro veřejnost — ať už to byla činnost výtvarná, pedagogická, společenská, veřejná, ale i národnostní, zvláště na Opavsku.

Rodák z Roudnice nad Labem, vystudoval Akademii výtvarných umění v Praze ve speciálce Maxe Švabinského, která ho dokonale vyzbrojila nejen teoreticky, ale i prakticky. Svědčí o tom řada kreseb, akvarelů, leptů, litografií ,portrétů (např. básníka Josefa Hory). Prožil šest let vojenské služby v první světové válce (ruská a italská fronta, Slovensko). Odtud si přivezl hodně kreseb ve svých sešitech a blocích, znazorňujících nesmylnost války, utrpení i bídu, ničení (zmiňuje se o něm ve své knize „Mami, pomoz...! generál Čs. armády Ferdinand Janko) — tyto pak byly vystaveny v Praze.

Svou pedagogickou činnost začal jako profesor kreslení, matematiky a deskriptivy v roce 1920 na českém gymnázium v Klatovech, pak v Litoměřicích, dlouhá léta působil v Opavě (1921—1938). Zde uplatňoval své české cítění a přesvědčení v národní propagaci proti německým okolním vlivům a velice intenzívně se zapojil do kulturního a osvětového dění v různých spolcích (včelařských, okrašlovacích, hasičských i turistických). Také byl členem komise pro výstavbu památníku slezského odboje na Ostré Hůrce v Háji u Opavy. Dělal návrhy na pozvánky, na plakáty sokolského sletu v Opavě, vojenských a jezdeckých závodů, čs. turistů, studentských oslav a majálesů, na putovní výstavu zemědělskou, na diplomy hasičské, včelařské, na kalendáře s barevným linorytem zámku v Hradci nad Moravicí atd. Ve slezských novinách „Mladý republikán" byl otisknut k úmrtí Mistra Aloise Jiráska velký linoryt.

Stálá osobní přátelství s Maxem Švabinským, spolužákem básníkem Josefem Horou a básníkem Petrem Bezručem ho utužovala v národním boji. Hrával jako ochotník česká divadla, kulisy maloval sám. Zabráním Opavska Němci musel přenést své působiště postupně do Valašského Meziříčí, Brna, Jevíčka, Boskovic, až se na trvalo usadil v Tišnově, kde také po těžké nemoci 13. ledna 1952 zemřel.

Jistě si ještě hodně našich občanů vzpomene, jak tento profesor a malíř zachycoval na ulicích našeho města malebná zákoutí, tišnovské dominanty — kostel, radnici, historický portál kláštera v Předklášteří, ale i přírodní scenérii kolem řeky Svratky. Ve všech ročních dobách zvěčnil malebná panoráma Tišnova zarámována Klucaninou i Květnicí; sada jeho působivých a zdařilých perokreseb s motivy města byla reprodukována na pohlednicích a těšila se velké oblibě. Na svých toulkách naším krajem vzniklo množství kreseb a akvarelů, jež nám trvale zachytily krásu našeho Podhorácka. Mnozí uchovávají jako rodinnou památku portréty svých drahých, které vy-

tvořil malíř Zeithammel—Zahořanský. Uchoval na svých olejích dnes již vymizelé části města, které musely ustoupit dnešnímu rozmachu města, i neopakovatelnou atmosféru zašlých let.

Maloval kytice, zátiší s ovocem i lovecké motivy, provedl řadu návrhů diplomů, zdobených a ilustrovaných pozdravných adres význačným osobnostem veřejného i politického života, např. prezidentu Dr. E. Benešovi, národnímu umělci Jaroslavu Kvapilovi aj.

Celkový rozsah jeho prací se odhaduje na dva tisíce děl. Jeho obrazy jsou realistické a každému srozumitelné, protože byl malířem v přísném realistickém pojetí v duchu svého učitele Maxe Švabinského. Jeden soubor prací je umístěn v síni Muzea a galerie v Dačicích, druhý na zámku v Hradci nad Moravicí, další bude předán Podhoráckému muzeu v Tišnově-Předklášteří.

Josef Zeithammel—Zahořanský byl nejen skvělým a přístupným malířem, jehož dílo je roztroušeno po celé naší republice i galeriích, ale i vynikajícím pedagogem. Jsou i u nás ve městě pamětníci, které tento umělec a profesor učil kreslení ve škole a nutil k samostatnému výtvarnému projevu.

Podle přehodnocení umělecko-historickým rozborem životního díla Josefa Zeithammela—Zahořanského náleží tento malíř ke špičkám českého malířství. Šel vždy svou vlastní cestou a vytvořil početně rozsáhlé pozoruhodné umělecké dílo v moderním realistickém pojetí.

Z

Kresba Josefa Zeihammela—Záhořanského — Pohled na Tišnov.

TY MALÁ HOSPŮDKO ZAČOUZENÁ...

my jsme tě měli tak rádi... Kterou pak? No tu hospodu na Brněnské ulici U Hamingerů. Kdekdo v Tišnově ji znal a oceňoval.

Po roce 1948 spadla nakonec do správy podniku RAJ; a stala se z ní postupně odpudivá pivní putyka.

Bývala to pod vedením hostinského Františka Hamingera milá hospůdka. Oblíbili si ji spolu s ostatními občany tišnovští herci a studenti ze studentského klubu Barák. Ti zde trávili mnohé hodiny „při kafé", které s úsměvem roznášel majitel, číšník a vrchní v jedné osobě František Haminger, také sólový zpěvák sokolských oper Hubička, Dalibor, Prodaná nevěsta. Byl to, jak se říká, „dobrá kopa" a originální kreslíř vtipných karikatur, které zdobily i spodní zahradní sál. U Hamingerů „pekli" studenti divadla a ne ledajaká; tak třeba Turandot i Shakespearův Sen noci svatojánské — režíroval Miloš Wasserbauer, orchestr dirigoval Oldřich Smíšek. Chystala se další a další divadla i mikulášské a silvestrovské večery s oblíbeným komikem Václavem Majorem. Nechyběly dámy, jeho paní i oblíbená herečka Božena Chlupová-Jamborová. Skoro nikdy nechyběl usměvavý mistr Josef Jambor, který míval tehdy ve dvoře hospody svůj ateliér. Zpívalo se a vínka popíjelo. Pivo ani moc ne. Drželi jsme se Nerudova dvojverší: „Z piva bývá v českých hlavách líno, proto pijme víno, víno, víno!". Slavně to zašumělo, když někdy přišel velký herec Národního divadla Jaroslav Vojta, brněnský kapelník Kincl, tenorista Šindler, malíř Horňák i bratří Burianové. Bývala to jakási zvláštní kulturní rodina. Debatovalo se nad články novin a časopisů, viselo jich tam plno v rámech. Hrály se šachy a kulečník (jeden z pěti ve městě) i kuželky. V létě se sedávalo dole v zahradním sále s jevišťátkem, kde hrávaly činohry a operety kočovné společnosti. I politicky žila Hamingerova hospoda. Své sídlo tu mívala tišnovská strana sociálně demokratická.

Je radostné podívání, že se hospoda díky restituci opět vrátila zpět do rukou rodiny Hamingerovy a urychleně se opravuje. Rozkvete také znova společenský kulturní život, který tam před léty kvetl a na který nostalgicky vzpomíná hrstečka pamětníků.

K. Cejnek

TIŠNOVSKO V KOUTKU SRDCE — V.

VOHANČICE — zemědělské hospodaření a kolektivizace

Pokud bychom chtěli rozdělit zemědělská hospodářství do skupin, rozlišovali bychom je podle rozlohy pozemků, počtu hospodářských zvířat, technické vybavenosti, využití práce čeledi, podnikatelských schopností a možností.

V meziválečném období bylo větší hospodářství — s výměrou kolem 13 ha — ve vsi pouze jedno. Rolník vlastnil pár koní, 7 krav, 3—4 telata a selata na prodej, 1—2 prasata. Používané stroje (žentour, mlátička, secí stroj, travní sekačka) obsluhovali členové rodiny sami, jen se sezónní výpomocí. Elektřina byla zavedena ve Vohančicích a Pejškově v r. 1946, zatímco v Březině a Herolticích v letech 1930 a 1931.

Zimní využití koní a peněžní výpomoc zajišťovalo povoznictví v drobném: odvoz ledu, písku, kamene, dřeva, bahna aj. Obchodní smlouvy s cukrovary, lihovary a výkupnami byly řídké, živější bývala jednání o nájmech, v obci i mimo její katastr.

Menších hospodářství bylo 7, rozloha do 8 ha. 3 rolníci vlastnili pár koní, ostatním obstarával potah tažný vůl nebo dvě tažné krávy. Kromě toho měli 2—3 krávy na mléko, tvaroh a máslo většinou odprodávali, pro vlastní potřebu 1—2 prasata, selata a telata opět na prodej. Strojové vybavení: žentour, secí stroj, mlátička, a to ne ve všech případech — vypomáhali si.

Čeleď zjednávali jen v havarijních situacích v rodině. Zemědělství dokázalo ještě tyto rodiny uživit, byť někdy hospodář — vyučený řemeslník — např. v zimě řemeslem přivydělával. Obchodní smlouvy se omezovaly na nájmy.

20 rodin domkařů hospodařilo ve Vohančicích na výměrách do 2 ha. Tyto rodiny si půjčovaly stroje od majetnějších rolníků za výpomoc, měly 1—2 krávy, obyčejně kozu, prase. O drůbeži, králících se nezmiňuji, to byla samozřejmost, lišící se pouze počty podle majetku ve všech skupinách.

U domkařů najdeme zemědělství spojené s výkonem řemesla, prací v továrně, v lese, výpomocí u sedláků. Zatímco muž dojížděl např. do Brna, tíha rolnická práce ležela na ramenou ženy, popř. starších dětí. Domkaři tvořili již okraj zemědělského hospodaření.

Bezzemci doplňují strukturu obyvatelstva (mimo výjimky — duchovní ve výslužbě, úředníci apod.) do roku 1950, kdy ve 45 číslech žilo 185 obyvatel.

V roce 1947 založili domkaři strojní družstvo, po rozparcelování velkostatku roku 1949 vznikl na jeho rozloze státní statek, který byl základem JZD v r. 1950.

PhDr. Irena Ochrymčuková

POČASÍ V ČERVNU

Nejteplejší červen od roku 1970 byl v roce 1979 s měsíčním průměrem 17,9 °C, s nočními teplotami 9 až 15 a denními 15 až 29 stupňů, tento měsíc měl 16 letních dnů, to znamená, že teploty vystoupily nad 25 °C. Opakem byl červen roku 1970 s měsíčním průměrem 11,4 °C, s nočními teplotami 1 až 12 a denními 10 až 22 stupňů. Rekordními dny je 17. červen 1971, kdy teplota klesla na bod mrazu, a 29. červen 1976, kdy rtuť vystoupila na 32 °C.

Letošní červen s měsíčním průměrem 15,64 stupňů, se řadí na 8. místo dlouhodobého průměru. Noční teploty byly 2 až 15 stupňů, denní 13 až 30 stupňů. Zaznamenal jsem 5 letních a jeden tropický den.

Srážkově byl tento měsíc nadprůměrný. Bylo 10 srážkových dnů, z toho 4 dny bouřkové, ale ve třech dnech byly srážky neměřitelné. Napršelo celkem 106,3 mm srážek, to je 159 % průměru, tím se tento měsíc zařadil na druhé místo v mém pozorování. Zase pro srovnání — největší srážky byly v červnu 1986 a to 123,9 mm, předloni byly nejnižší — pouhých 30 mm. Deficit spodní vody je stále velký a koncem června dosáhl hodnoty 72 cm pod normálem. Nebyl ani jeden den s mlhou, ale pouze dva dny s celodenním slunečním svitem.

V minulém čísle jsem slíbil informaci o stavu včelstev. Za květen ubylo na váze 4,80 kg a snůška se objevila jen třikrát, celkově včely donesly 1,1 kg. Ten, kdo dobře nezakrmil má slabá včelstva. V květnu se objevily hladové roje, včelstva vyháněla trubce z úlů.

Ani červen nebyl pro včelaře potěšující a při porovnání s úbytkem je letošní červen s přínosem pouhých 2,06 % na třetím místě odzadu. Opět pro porovnání — dva extrémy byly v roce 1974, to bylo 152,86 % snůšky, a hned následující rok nebyla snůška vůbec žádná. Rojivost v letošním červnu nebyla vůbec žádná, pouze u hladových včelstev. Nejvíce byli postiženi chovatelé matek. Není však nic ještě ztraceno a naděje trvá.

Na zahrádkách se objevilo jen malé množství mšic a padlí, nebylo třeba ani provádět postřiky, napadení odhaduji na dvě procenta. A násada plodů je u nás zatím dobrá.

A na závěr ještě průměry teplot měsíce června — minimální 9,33, maximální 21,53, měsíce 15,64 a dlouhodobá 14,67 °C.

Kdo si tyto hodnoty zaznamenává tak uvádím ještě pro měsíc květen, které nám nějak vypadly — minimální 4,32, maximální 13,43, měsíční průměr 7,62 a dlouhodobý 7,35 stupně.

A. Hošek

PO DVAADVACÁTÉ S MUŠKOU NA SVRATKU

Obvykle záleží na pořadatelích nějaké akce, kdy začnou používat u názvu akce přídomek tradiční. Snad ani není stanovena oficiální hranice od kolikátého ročníku je možno tento název používat.

Tišnovští rybáři, přesně tedy členové místní organizace Tišnov Moravského rybářského svazu letos rozesílali pozvánky na již 22. ročník Mezinárodních muškařských závodů. A jestliže uvedli 22. ročník o tradici nemuseli ani psát. Vždyť toto číslo již mluví samo za sebe. A tento závod se tak řadí mezi rybářské akce u nás s nejdelší tradicí.

Letošní ročník závodů se uskuteční ve dnech 7. a 8. září, jako obvykle v úseku Svratky mezi Doubravníkem a Štěpánovicemi. Po sobotním dopoledním treninku bude v rekreačním středisku na Prudké ve 13 hodin slavnostní zahájení a v době od 14.30 do 17 hod. proběhne 1. závod. Druhý závod pak proběhne v neděli od 9 do 11.30 hod. Nesoutěží se na kvantitu, ale na kvalitu — za 1 g ulovené ryby získává závodník 1 bod a na celkový výsledek se počítá umístění v obou závadech.

Pozvánky odešly skutečně do celé Evropy a pořadatelé, po minuloročných zkušenostech, počítají s účastí rybářů—závodníků z Polska, Rakouska, SRN, Francie i dalších států.

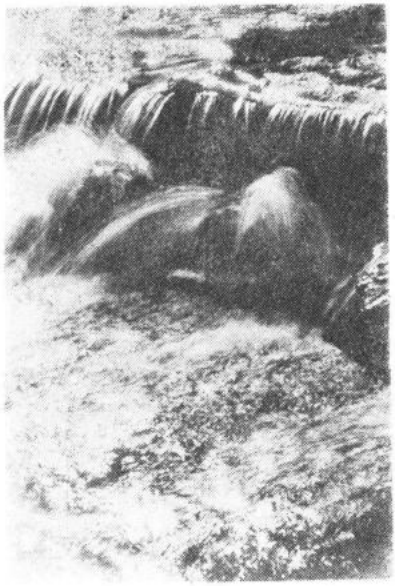

Mezinárodní zastoupení bude nejen mezi závodníky, pořadatelé limitují účast 50 startujících, ale i mezi spolupořadateli a sponzory. Mimo našich firem Gammarus, v. o. s., Brno, K. Světelský, Frýdek-Místek, BOHEMIA FLYFISHING, Plzeň a Sláma, s. s r. o., Brno, je zde i firma RÖSLER z Rakouska.

Foto Josef Ptáček. —ok—

GEODETICKÁ KANCELÁŘ ING. KAREL SOUČEK

Vám nabízí:

— **geometrické plány** na oddělení pozemku, zaměření stavby rodinného domu, chaty, garáže a jiné stavby,

— **vytýčení hranic** Vašich pozemků,

— **vyhotovení geodetických podkladů** pro projekty staveb a všechny geotické práce při výstavbě.

CENY DOHODOU PODLE NABÍDKOVÉHO CENÍKU.

Soukromým osobám sleva 10 %.

Vaše písemné objednávky přijímá:
Geodetická kancelář
Ing. Karel Souček
Květnická 1619
666 01 TIŠNOV

nebo osobně nejlépe každou sobotu dopoledne tamtéž.
Na Vaši písemnou výzvu přijedeme k osobnímu projednání.

AGROBANKA Praha, a. s., jednatelství Tišnov, Ráboňova ulice

oznamuje, že zahájila činnost 3. června 1991.

Je zřízena nejen pro zemědělské podniky a družstva, ale i ostatní podniky, soukromé podnikatele a občany.

AGROBANKA nabízí:

— vkladní knížky a různé druhy spoření,
— vedení běžných účtů pro podniky, podnikatele a občany,
— velmi výhodné termínované vklady a depozita,
— pokladní a směnárenskou činnost,
— poskytování půjček a úvěrů právnickým a fyzickým osobám.

Konkrétní podmínky jednotlivých služeb s Vámi projednají pracovnice AGROBANKY.

Pokladní hodiny:	Pondělí	7.30—11.30	12.30—14.30
	Úterý	7.30—11.30	12.30—16.00
	Středa	7.30—11.30	12.30—14.30
	Čtvrtek	7.30—11.30	12.30—14.30
	Pátek	7.30—11.30	—

SOUKROMÁ STAVEBNÍ FIRMA

VÁM NABIZÍ:

— ZPRACOVÁNÍ PROJEKTOVÉ DOKUMENTACE NA RODINNÉ DOMKY, OBCHODY, GARÁŽE, ATD.
— VYHODNOCENÍ OBJEKTŮ Z HLEDISKA POŽÁRNÍ OCHRANY
— STAVEBNĚ-TECHNICKÝ PRŮZKUM OBJEKTŮ
— DODÁVKU STAVEBNÍHO MATERIÁLU
— ZATEPLENÍ OBJEKTŮ
— STATICKÉ POSOUZENÍ OBJEKTŮ
— REALIZACE STAVEB.

NEVÁHEJTE! NÍZKÉ SMLUVNÍ CENY — KRÁTKÉ DODACÍ LHŮTY!

INFORMACE:
ING. JAR. MARTINŮ, BRNO, telefon 05/33 99 74
ING. KAREL NOVOTNÝ, BRNO, telefon 05/38 30 95
ING. MARTIN KOS, BRNO

ČSAD

Tišnov - Brno

Dx	4.20 -	5.15
rf	4.45 -	5.25
Bx	5.09 -	6.05
S	5.22 -	6.05
Dx	5.20 -	6.20
Bx	5.31 -	6.05
x	5.35 -	6.15
x	5.50 -	6.35
x	6.35 -	7.20
Dx	6.35 -	7.30
B	6.48 -	7.30
B	6.52 -	7.30
Bx	6.56 -	7.40
Da	7.00 -	7.55
c	7.35 -	8.20
Dx	7.35 -	8.35
B	8.02 -	8.40
Bb	8.37 -	9.15
V	9.00 -	9.45
D	9.00 -	9.55
x	10.00 -	10.50
Dx	11.00 -	11.50
c	12.05 -	12.55
Dx	12.05 -	13.00
Bx	12.18 -	13.00
Da	12.30 -	13.25
x	12.50 -	13.40
Dx	13.10 -	14.10
Bx	13.17 -	13.55
c	13.50 -	14.35
Bt	13.57 -	14.35
x	14.20 -	15.05
x	14.55 -	15.40
Bx	15.01 -	15.40
D+r	15.15 -	16.10
c	15.15 -	16.00
Dx	15.15 -	16.05
Dxk	15.55 -	16.50
+r	16.35 -	17.20
Bxkk	16.38 -	17.20
xk	17.00 -	17.45
Dar	17.15 -	18.10
Dxk	17.55 -	18.50
+r	18.18 -	19.00
D+r	18.40 -	19.30
Dxr	18.45 -	19.40
Par	19.25 -	20.00
BNkr	20.23 -	21.05
xk	20.45 -	21.30
BN	20.47 -	21.25
Bxk	22.52 -	23.30

x - prac. den, jede v prac. den

+ - den prac. klidu / nedále a svátek /, jede v den pracovního klidu

S - den prac. volna / sobota, pokud není + /

a - jede v S a +

b - jede v x a S

3 - jede od /k/ benz. čerp. v Tišnově

c - jede ve dny škol. vyučování

D - jede přes Domašov

f - nejede 25. a 31.12., 1.4., 8.5

g - nejede 25.12. a 1.4.

k - nejede 31.12.

N - jede v + před x

P - zastavuje jen v Předklášteří

r - nejede 24.12.

s - nejede 24. a 31.12.

V - jede v x před S nebo +

z - jede v době školních prázdnin

Brno - Tišnov

Bx	4.15 -	5.19
x	5.35 -	6.25
x	6.15 -	7.00
Bx	6.20 -	7.02
Dx	6.30 -	7.25
C	6.35 -	7.15
Par	6.45 -	7.20
x	7.00 -	7.50
x	7.30 -	8.20
D	8.00 -	8.55
Ba	8.10 -	8.45
BS	8.10 -	9.15
Dx	9.00 -	9.55
Bx	9.30 -	10.02
Dx	9.30 -	10.25
Bx	10.25 -	10.53
Dx	10.50 -	11.45
V	11.20 -	12.10
D	11.20 -	12.20
Bx	12.00 -	12.32
c	12.15 -	13.05
Ba	12.20 -	12.53
B	13.00 -	13.43
c	13.00 -	13.50
xz	13.00 -	13.50
Dc	13.05 -	14.00
Da	13.30 -	14.25
x	13.50 -	14.45
Bx	14.15 -	15.00
Bx	14.15 -	15.06
Dx	14.40 -	15.35
Bx	14.45 -	15.18
Dc	14.45 -	15.35
x	14.55 -	15.50
Dx	15.00 -	16.00
x	15.20 -	16.10
Dx	15.35 -	16.40
D+r	15.15 -	17.10
c	16.20 -	17.10
Dx	16.20 -	17.15
Bt	16.40 -	17.13
Dxk	17.00 -	17.55
+r	17.30 -	18.15
BNr	17.30 -	18.12
Bxk	17.40 -	18.22
xk	18.00 -	18.50
DSr	18.20 -	19.15
D+r	18.45 -	19.40
Dxk	19.00 -	19.55
+r	19.20 -	19.59
Dxk	19.55 -	20.50
Bx	20.10 -	20.45
D+r	20.30 -	21.25
BNr	21.40 -	22.13
BN	22.15 -	22.47
arz	22.25 -	23.10
Dxk	23.25 -	24.10

LETNÍ KINO „POD KLUCANINOU"
Program kina na srpen 1991

Čtvrtek 1. srpna ve 21 hodin
● **ALT THAD JAZZ**
Americký barevný muzikál.

Pátek 2. srpna a sobota 3. srpna ve 21 hodin
● **NEÚPLATNÍ**
Americký kriminální film.

Neděle 4. srpna ve 21 hodin
LEGENDA O ZLATÉ PERLE
Širokoúhlý, dobrodružný film Honkongu.

Pondělí 5. srpna ve 21 hodin
● **ROZKAZ, PANE GENERÁLE!**
Španělský film.

Úterý 6. srpna a čtvrtek 8. srpna ve 21 hodin
NOVÁČEK
Barevná americká komedie.

Pátek 9. srpna ve 21 hodin
ČÍSLO 5 ŽIJE II
Pokračování úspěšné americké komedie.

Sobota 10. srpna a neděle 11. srpna ve 21 hodin
NALEVO OD VÝTAHU
Francouzská filmová komedie.

Pondělí 12. srpna ve 20.45 hodin
ZIMNÍ LIDÉ
Americký melodramatický příběh.

Úterý 13. srpna ve 20.45 hodin
● **VALMONT**
Barevný historický film Francie a Velké Británie.

Čtvrtek 15. srpna ve 20.45 hodin
● **MERY NAVŽDY**
Italský psychologický film.

Pátek 16. srpna, sobota 17. srpna a neděle 18. srpna ve 20.30 hodin
● **RODINNÝ PODNIK**
Americká kriminální komedie.

Pondělí 19. srpna a úterý 20. srpna ve 20.30 hodin
●● **FLAMBOVANÁ ŽENA**
Německý erotický film.

Čtvrtek 22. srpna a pátek 23. srpna ve 20.15 hodin
● **VÁLKA ROSEOVÝCH**
Americká černá komedie o jednom manželství.

Sobota 24. srpna, neděle 25. srpna a pondělí 26. srpna ve 20.15 hodin
● **SMYSLNÁ ORICHIDEJ**
Americký erotický film.

Úterý 27. srpna ve 20.15 hodin
BÁJEČNÁ CHVÍLE
Americký film z prostředí střední školy.

Čtvrtek 29. srpna, pátek 30. srpna a sobota 31. srpna ve 20.15 hodin
● **9 a ½ TÝDNE**
Americký erotický film.

ZPRAVODAJ TIŠNOVSKO, vydává Městský úřad v Tišnově. Řídí redakční kolektiv. Adresa: Městský úřad Tišnov, PSČ 666 19. Cena výtisku 3 Kčs.
Vytiskl Print 56 — provozovna Dolní Kounice - 7015-91 - 3703046-91

TIŠNOVSKO

ZÁŘÍ 1991

ROČNÍK XXII.

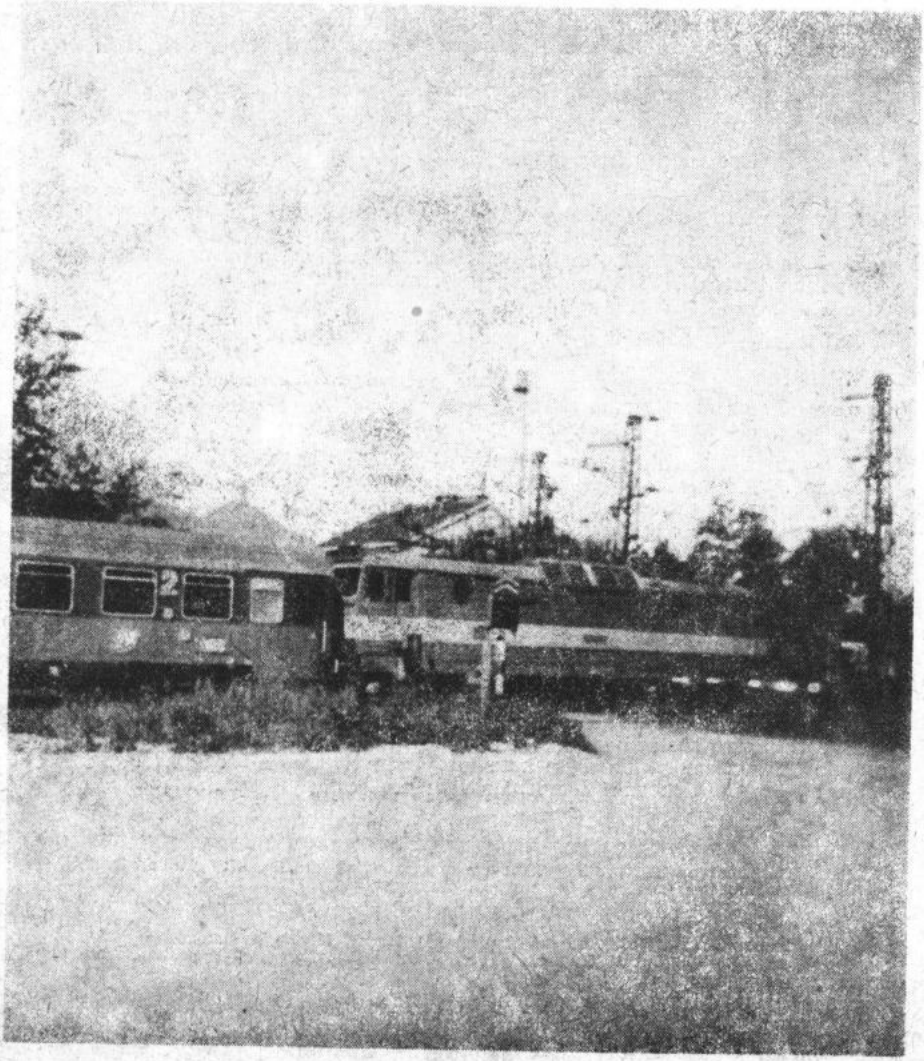

ZDRAVOTNICTVÍ ZŮSTAVÁ STÁTNÍ

Během prázdnin se konala dvě zasedání městského zastupitelstva. Mimořádná schůze byla svolána 18. července, na jejím programu byla jako hlavní bod jednání zpráva o provozu a řízení škol. MěZ na základě dopisu Okresního školského úřadu Brno-venkov doporučilo v tajném hlasování, aby byly vyhlášeny nové konkursy na místa ředitelů na ZŠ Riegrova, na gymnáziu a v MŠ Na rybníčku.

MěZ bylo informováno o návrhu smlouvy mezi MěÚ a Státními lesy o údržbě lesa Klucaniny, jehož část o rozloze 125 ha patří do tzv. historického majetku města. Oprava Antlovky bude dokončena, neboť Státní lesy získaly finanční prostředky na realizaci původního projektu. (Tím se mění informace zveřejněná v minulém čísle Tišnovska.)

MěZ bylo seznámeno s privatizačním projektem tišnovské pekárny, která respektuje všechny požadavky města, tj. vytváří samostatný podnik se sídlem v Tišnově při zachování pracovních příležitostí a dodržení výrobního sortimentu (navíc rozšířeného o cukrářské výrobky), jehož součástí je prodejna na Brněnské ulici. Projekt předpokládá přímý prodej pekárny, jejíž cena je 16 miliónů Kčs, firmě Tipe, která je dceřinou firmou Avity, belgické pekárenské firmy, jejíž majitelé jsou českého původu. MěZ požádalo, aby byl v projektu akceptován také původní návrh firmy Avita na 15%. účast držitelů zaměstnaneckých kopónů.

Pro zastřešení školy na nám. 28. října schválilo MěZ návrh Stavoprojektu Zlín na nástavby s ubytovnami nebo jinak využitelnými prostorami. První šikmá střecha s vestavěnými byty na domech s rovnými střechami bude postavena na domě č. 937 na Jamborově ul. MěZ schválilo postup na rozdělení Technických služeb a na jejich privatizaci a tržní řád pro město Tišnov.

Na řádném zasedání dne 1. srpna bylo mimo stálých bodů (jako jsou kontrola plnění usnesení, zpráva o činnosti rady, diskuse, různé aj.) na programu jednání informace o koncepci zdravotnictví ve městě a vůbec, zpráva o stavu investičních akcí v Tišnově a schválení návrhů komise místního hospodářství na přidělení objektů do pronájmu.

K otázkám zdravotnictví v Tišnově hovořila ředitelka NsP MUDr. Jana Jeřábková, která seznámila členy MěZ a přítomné občany se současným stavem organizace zdravotnictví v tišnovské oblasti po rozpadu OÚNZ Brno-venkov, tedy v etapě připravovaného přechodu na systém placení zdravotnických služeb prostřednictvím nemocenských pokladen a ve fázi vzniku lékařských komor (obě instituce mají být zřízeny k 1. 1. 1993). Tišnovská poliklinika zakoupila dům č. 25 (bývalá LŠU a spol.) a v současné době hledá dodavatele pro stavbu. Rekonstrukce domu pro potřeby zdravotnictví vytvoří podmínky pro nutná vyšetření, aby mohla být zajištěna kvalitní ambulantní léčba. Peníze, které v našem městě zdravotnictví dostalo (v různých sbírkách i při registraci), byly vynaloženy na nákup potřebných přístrojů.

Zdravotnictví zůstává státní, k jeho privatizaci se přikročí nejdříve za pět let. V usnesení, které bylo k tomuto bodu přijato, je formulován požadavek města na uchování nemocnice v Tišnově a na její kompletaci.

Od 2. června 1991 projíždí Tišnovem expresní vlak sítě Eurocity Antonín Dvořák, dopoledne při cestě z Vídně do Prahy a večer při zpáteční cestě. První průjezd tohoto expresu vysoké evropské kvality zachytil Josef Ondroušek, foto na titulní straně.

Připomeňme si ještě, že právě před pětadvaceti léty byla dokončena elektrifikace železniční trati Havlíčkův Brod—Tišnov. Slavnostně byl provoz zahájen 14. listopadu 1966.

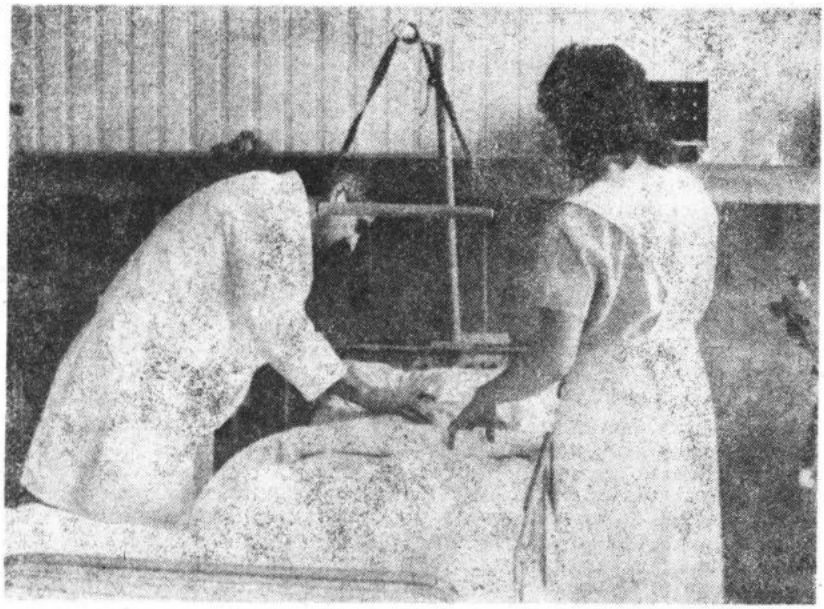

Primář neurologického oddělení tišnovské nemocnice MUDr. Macháček a sestra Jar. Stará při práci na jednotce intenzivní péče. Foto: Uljana Bráchová

Zpráva o investiční výstavbě ve městě obsahovala informace o stavbách dříve zahájených, nově zahajovaných a připravovaných. Z bývalých akcí Z se nedostává na dokončení střelnice na Trnci částka 120 000 Kčs. Nedávno zahájena stavba kanalizace v Hanákově ulici bude letos financována v rozsahu hlavního řadu a hrubých terénních úprav. Dokončení včetně úprav vozovky a chodníku je finančně i dodavatelsky zajištěno na příští rok. Z prostředků města se buduje chodník na ul. Lomnické, po jeho dokončení bude provedena oprava chodníku u kina a přikročí se k opravám vozovek po plynofikaci zejména v ul. Janáčkově. V současné době pokračuje příprava podkladů pro územní řízení pro stavbu penziónu, která je financována ze státní subvence. Dodavatelem se po výběrovém řízení stala firma MITTAG. Připravují se dále nadstavby střech bytových domů a jednoho pavilónu školy na nám. 28. října. Dopravoprojekt Brno zpracovává studii přeložky silnice III/3771, kdy spojením sídliště U Humpolky přímo podél trati s autobusovým nádražím dojde k odklonění dopravy ze středu města. Pro rekonstrukci Brněnské ulice zůstává zatím nevyjasněná otázka financí pro spodní stavby (vodovod, kanalizaci, plynovod); architektonické ztvárnění uliční zástavby pronajatých objektů je ve stavu zpracování. Výstavba podchodu u vlečky na Cáhlovské ul. souvisí s realizací rekonstrukce stávajícího podjezdu vlečky.

MěZ schválilo přidělení objektů do pronájmu podnikatelům, a to bývalou čistírnu a prádelnu na Mlýnské ul. ing. Jiřímu Kučerovi pro provozování komplexních prádelenských služeb a pro chemické čistění a Petru Kučerovi jednu místnost jako sklad pro deratizační materiál a potřeby. Dále MěÚ pronajal prádelnu v bývalých jeslích na Horově ul. Lubomíru Veselému (Hotely a restaurace Tišnov) pro potřebu podniku i pro praní pro soukromé podnikatele a veřejnost. V budově staré školy (Bezručova 21) pronajal MěÚ místnost Podniku výpočetní techniky pro zřízení registračního místa pro

akci kupónová privatizace, jednu místnost církvím Evangelické a Husitské jako modlitebnu a další místnosti nabídl KPVU a firmě ROSSA pro obchodní činnost.

MěZ schválilo též pronájem pozemků Svatopluku Bílkovi pro skladování a prodej hutního materiálu na Klášterské ul. a společnosti Spark-Hobby Tišnov pro stavbu výrobních prostor pro výrobu hraček a modelů ze dřeva, kovu a plastických hmot.

Jednání o přidělení prostor v objektech, o jejichž vrácení požádali bývalí majitelé, bylo odloženo, neboť účast členů MěZ neumožňovala projednání majetkoprávních změn, kdy je ke schválení nutná třípětinová většina.

MěZ převzalo patronát nad volejbalovým turnajem dvojic O pohár tišnovské radnice a schválilo návrh firmy Cable Plus pro realizaci kabelové televize v Tišnově.

elf

V ŽELEZNÉM ZAČALI DOBŘE

Po volbách v roce 1990 jsme se opět stali samostatnou obcí. Každý člen sedmičlenného zastupitelstva se snaží podle svých schopností pracovat co nejlépe na úseku, který mu byl svěřen. Všichni tuto činnost samozřejmě provádějí ve svém volném čase. Opravdu nebylo lehké uvést správný chod obecního úřadu na takovou úroveň, aby byl životaschopný. Chyběly základní a přesné podklady jednotlivých majitelů a uživatelů zemědělské půdy a tím byla daň z pozemků zkreslována. Po několikadenní práci, kterou jsme prováděli po večerech, se nám podařilo tento vážný nedostatek vyřešit. Letošní rok platí každý občan daň pouze z těch pozemků, které obdělává. Abychom zvládli vše potřebné v co nejkratší době, zvolili jsme komise OÚ. Vedením každé komise byl pověřen vždy jeden ze zastupitelstva a zbývající tři členové byli vybráni z občanů. Takto organizovaná práce přináší již dnes své výsledky. Dobře pracuje komise zemědělská, stavební, finanční i správní. Při práci obecního úřadu nám nejvíce pomáhá časopis S 91 a Městský úřad v Tišnově. V roce 1990, kdy jsme ještě byli integrovanou obcí MěNV v Tišnově, se započalo s plynofikací naší vesnice. V tomto „díle" obecní zastupitelstvo pokračuje i za jistých finančních problémů. Podaří-li se v měsících srpnu a září položit třetí větev, bude mít naše obec z 90 % hlavní rozvod plynu, což považujeme za velký úspěch. Věříme, že v roce 1992 se nám podaří dokončit plynofikaci i povrchové úpravy ke spokojenosti všech občanů.

Hlavní úkol obecního zastupitelstva spočívá ovšem v řešení ekologie naší obce a jejího okolí. Technické služby města Tišnova provádějí v naší vesnici svoz domovního odpadu. V roce 1991 zajistí obecní úřad 4X přistavení kontejneru na návsi a zabezpečí zavezení černé skládky hlínou. Sdružení hasičů si vzalo za úkol zorganizovat dvakrát ročně sběr železného šrotu. Jsme přesvědčeni, že žádný z našich občanů nemá důvod znečišťovat okolí naší obce. Jsme odhodláni přestupky řešit nejvyšším možným finančním postihem. Z povýšeného rozpočtu jsme získali 53 000 Kčs na akce ekologického charakteru. Z těchto finančních prostředků provedeme vyčištění obecních studní, které mají kapacitu 73 m^3, na pitnou vodu. Tyto studny budou rezervou v případě havárie obecního vodovodu, který je již v provozu od roku 1952. Dále provedeme rozvod plynu v prostorách obecního úřadu a zajistíme, ve spolupráci s odborem životního prostředí okresního úřadu, studii rozvodu kanalizace v naší obci.

Patříme k mála obcím na okrese Brno-venkov, které nedostaly žádnou dotaci do obecního rozpočtu. Ale pořekadlo „všechno zlé je k něčemu dobré" platí i u nás. Určitě budeme připraveni na rok 1993 lépe tím, že již od letošního roku se učíme šetřit. Účelně a věcně rozdělujeme naše finanční prostředky, získané z poplatků a daní našich občanů.

Budova obecního úřadu již dnes nevyhovuje našim představám a požadavkům. Svým vzhledem nedělá dobrý dojem na veřejnosti. Proto jsme se rozhodli opravit střechu a omítky ještě v letošním roce. Tyto řemeslnické práce zadáváme našim soukromým podnikatelům, kteří provádějí drobné služby v naší obci. I když jsme malá vesnice, zastoupení různých řemesel zde máme široké: např. zedník, pokrývač, stolař, malíř a natěrač, zámečník, stavební zámečník, dámská krejčí, holička a kadeřnice, pletařka, ...

Všechny výše uvedené úkoly jsme přijali na veřejné schůzi obecního zastupitelstva. Budeme se je snažit plnit a tím přesvědčit občany, že si dokážeme o věcech obecních rozhodovat sami, a že do budoucna nás nikdo nebude moci zařadit mezi obce „bez zvláštního významu", čehož jsme byli svědky v minulosti.

Ludvík Trtílek, starosta

FINANČNÍ ÚŘAD V TIŠNOVĚ

Zákonem ČNR č. 531/90 Sb. o územních finančních orgánech byla s účinností od 1. ledna 1991 zavedena nová soustava územních finančních orgánů v České republice, kterou tvoří finanční úřady a finanční ředitelství. Zároveň byl zrušen zák. č. 33/1970 Sb. o finančních správách a tudíž zanikl dosavadní systém finančních orgánů tvořený krajskými a okresními finančními správami.

Na teritoriu bývalé okresní finanční správy Brno-venkov byly zřízeny celkem 3 finanční úřady. Na základě demografického rozboru spádovitosti bylo za sídlo jednoho z nich vybráno město Tišnov, jako bývalé středisko tišnovského okresu. Dalšími dvěma finančními úřady na území okresu Brno-venkov jsou Finanční úřad Brno-venkov se sídlem v Brně a Finanční úřad v Ivančicích.

Do věcné kompetence nově vzniklých finančních úřadů patří vykonávat správu daní, dávek, poplatků a odvodů, popřípadě i dotací dosud spravovaných okresními finančními správami a provádět řízení o přestupcích v oboru své působnosti. Nově byla zákonem do působnosti finančních úřadů svěřena také správa daně z příjmů obyvatelstva, která zahrnuje i dosavadní daň z příjmů občanů ze zemědělské výroby a správa daně z pozemků. Do pravomoci finančních úřadů však nepatří správa daně domovní, místních a správních poplatků vybíraných obcemi a okresními úřady. Finanční úřad v Tišnově tedy konkrétně vykonává správu těchto daní: důchodové, zemědělské, z příjmů obyvatelstva, z pozemků, z obratu a ze mzdy.

Pokud se týká místní příslušnosti Finančního úřadu v Tišnově, tak tento je místně příslušným úřadem pro obce Braníškov, Březina, Čebín, Deblín, Drásov, Heroltice, Hradčany, Chudčice, Lažánky, Lomnička, Malhostovice, Maršov, Nelepeč, Předklášteří, Sentice, Skalička, Svatoslav, Šerkovice, Štěpánovice, Tišnov, Úsuší, Vohančice, Všechovice a Železné.

Závěrem je nutno podotknout, že správou daní se podle zákona rozumí právo činit opatření ke správnému zjištění, stanovení a splnění daňových povinností poplatníků. Je třeba si uvědomit, že vybrané daně jsou směrovány do rozpočtu Federace, České republiky, okresního úřadu a obcí podle předem stanovených rozpočtových pravidel a vlastní finanční úřad tedy nemá možnost ovlivnit jejich přerozdělení. Jedině finanční kázeň poplatníků a zabezpečení maxima daňových výnosů může zabezpečit dostatek prostředků i pro potřeby města a obcí.

S konkrétními údaji po skončení zdaňovacího období budeme čtenáře podrobně informovat v některém z dalších zpravodajů.

Za FÚ v Tišnově: Dr. Fr. Janíček
Dr. K. Volný

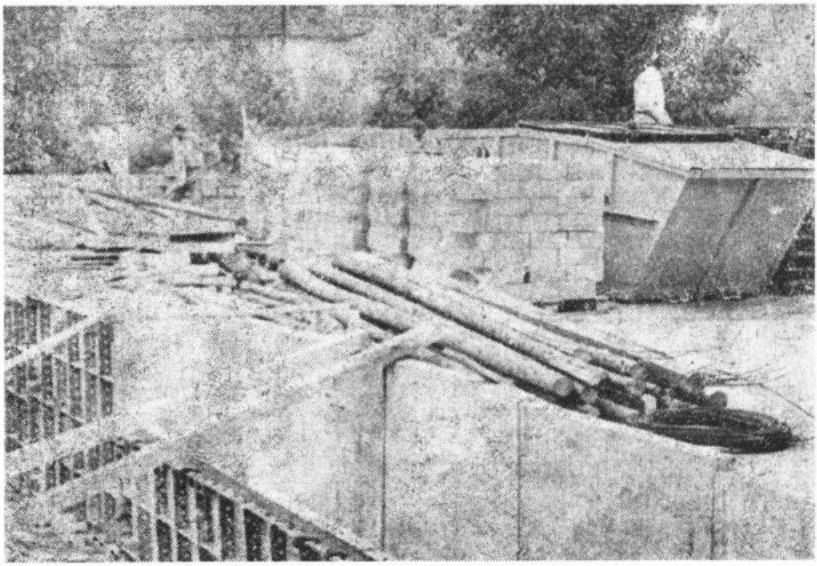

Od září bude na tišnovských jatkách nová provozní budova. Dnes je již tento snímek z července vlastně historický. Foto: Uljana Bráchová

NEJEN KVALITNÍ PŘÍJEM SIGNÁLU

Společnost Cable Plus si dovoluje vám nabídnout své služby v oblasti kabelové televize. Firma přichází s projektem kabelové televize, který vám umožní sledování až 38 televizních a 10 rozhlasových programů ve velmi dobré kvalitě a především levně!

Naše firma, jejímiž akcionáři jsou Česká státní pojišťovna, Krátký film Praha, Kulturní dům Vítkovice a fy ICT z Los Angeles, pro vás vyvinula ve spolupráci s našimi i zahraničními odborníky kvalitní systém dodávky televizních a rozhlasových programů. Kabelová televize vám zajistí lepší příjem obrazu (na rozdíl od nyní používaného systému televizního přenosu) bez ohledu na okolní terén, a to i v místech, kde dnes je televizní signál rušen např. odrazem a dalšími vlivy. Již letos budou moci náš systém využívat tisíce diváků. Pokládání kabelů pro kvalitní přenosy TV programů začínají v řadě měst po celém území naší republiky.

Co vám vlastně nabízíme? Možnost sledování programů F 1, ČTV, OK 3, ORF I a II a ST a to vše ve vynikající kvalitě. K tomu se přidává ještě jeden program a to kanál Kabelu Plus, na němž uvidíte reklamy, zpravodajství, prodej prostřednictvím obrazovky a hlavně regionální vysílání o tom, co nového se v místě vašeho bydliště děje. K tomu přistupuje ještě rozhlasové vysílání 10 stanic v pásmu VKV II. Tato základní nabídka stojí 10 až 15 Kčs měsíčně bez potřeby dalších prostředků. Pro regionální vysílání budou ve větších městech zbudována vlastní odbavovací studia, která vedle výše uvedené nabídky chystají i vlastní televizní a filmové pořady.

V druhé fázi se naše nabídka ještě rozšíří. Po zakoupení dekodéru některou z námi nabízených forem (tj. pronájem, leasingem apod.) získáte za cca 4 tis. Kčs možnost sledování 21—38 televizních satelitních programů. Přes tento dekodér si můžete vybrat jaké programy chcete sledovat a současně se i dozvíte, kolik za tyto programy budete platit (zda za program, nebo za oddívaný čas, podle vašeho výběru).

Dekodér vám však umožní i mnohem víc, např. zablokování určitého programu na kanálu před dětmi, volbu určitého programu i 14 dní předem a také třeba klidný spánek, či příjemnou dovolenou — náš dekodér může fungovat i jako hlásič vloupání do bytu, nebo hlásič požárů a díky adresnému systému je dekodér zabezpečen i před zneužíváním cizími uživateli.

A k tomu všemu nepotřebujete žádnou jinou televizi, než právě tu, kterou máte dosud. Všechny funkce jsou ovládány pomocí dekodéru a proto vám postačí obyčejný televizor s 8 předvolbami.

Naše nabídka je tedy jasná, nabízíme vám komfort, kvalitu i kvantitu a to i při základní nabídce za dosavadní poplatky. Dále nabízíme vybudování rozvodů až do účastnických zásuvek a to vše na náklady naší firmy.

Firma CABLE PLUS je společností, jež chce být závislá pouze na spokojenosti svého zákazníka — diváka.

Informace podá: **Fy CABLE PLUS**
Brandlova 4
658 28 Brno
tel. 05/26 710

I DOUBRAVNÍK MŮŽE BÝT PŘÍKLADEM

Doubravnický zpravodaj — tak se jmenuje bratr našeho zpravodaje, který je vydáván v Doubravníku. Je sice skromnější než naše Tišnovsko, je cyklostylovaný, ale zdarma se dostává do každé doubravnické rodiny. Jenom pro upřesnění dodejme, že Doubravník je přesně desetkrát menší, tedy má desetinu obyvatel než naše město. A tak současná podoba, rozsah i rozšiřování zpravodaje doubravnickým občanům určitě vyhovuje.

Jak již bylo uvedeno, Doubravník je desetkrát menší než Tišnov, ale v Doubravnickém zpravodaji je možno nalézt vzor i inspiraci pro naše město, resp. pro jeho některé odpovědné činitele. V čísle, které je označeno II/1990 (ve zpravodaji není nikde uvedeno, jak často vychází, možná to není ani zapotřebí, když po vyjití ho občané dostanou domů; a letopočet je zřejmě podle obsahu uveden o rok nižší — zdá se tedy, že řádění redakčních nebo tiskárenských šotků na titulní straně není tedy výsadou jen našeho zpravodaje), uvádí i v Tišnově dobře známý Bořivoj Bukal, vedoucí provozovny místního hospodářství obecního úřadu Doubravník, nabídku služeb této provozovny občanům.

Občané Doubravníka i okolí mají možnost využít služeb stolařství, sklenářství, klempířství, zámečnictví, provozovna dále zajišťuje práce vodoinstalatérské a stavební (pod tímto názvem je myšleno vše, co se stavebními pracemi souvisí, od bourání přes zdění a betonování, až po práce obkladačské, opravy komínů i kanalizace) a samozřejmě také provádění elektroinstalací, oprav a revizí elektrozařízení. Za hodinu práce je účtováno 36 Kčs pro obyvatelstvo a 45 Kčs pro organizace.

Ještě zajímavější je , jaké provozovna nabízí mechanizmy a práce s nimi prováděné. Mimo dvou nákladních aut do 5 t je to i zemní stroj bělorus, buldozer, posuvná plošina do výšky 20 m, dále autojeřáb, traktor s vlečkou a ještě auta ŽUK. Za hodinu práce buldozeru se platí 234 Kčs, za stejnou dobu práce bělorusu se platí 190 Kčs.

Dále ve svém příspěvku Bořivoj Bukal uvádí, co má provozovna v plánu ještě zajišťovat. A tak si může většina Tišnováků jen povzdechnout — škoda, že takové možnosti nejsou v Tišnově. Ale doufejme, že se někdy v tomto Doubravníku vyrovnáme a naši občané budou mít stejné možnosti zajištění prací a služeb. A nemusí to být zrovna provozovna městského úřadu nebo technických služeb.

—ok—

K blahopřání naše

zasíláme všem občanům Tišnova, kteří se dožívají významného životního jubilea. Jmenovitě pozdravuje ty, kteří oslavují 70., 75., 80. a vyšší narozeniny. Ze srdce přejeme všem hodně zdraví, spokojenost a osobní pohodu.

70 let se dožívají:

2. 9. **Ivan Veselý**, Husova 705
6. 9. **Marie Marková**, Hanákova 420
16. 9. **Františka Němcová**, Těsnohlídkova 847
16. 9. **Ludmila Procházková**, Hájek 10

80. a vyšší narozeniny oslaví:

1. 9. **Marie Wagnerová**, Trmačov 330, dožívá se 81 roků.
3. 9. **Růžena Nejezová**, Dřínová 1642, dožívá se 81 roků.
4. 9. **Vladimír Hanuš**, Osvobození 1662, dožívá se 81 roků
5. 9. **Marie Dostálová**, Hájek 18, dožívá se 86 roků
8. 9. **Josef Novotný**, Klášterská 678, dožívá se 86 roků
9. 9. **Antonín Paravan**, Trmačov 171, dožívá se 86 roků
10. 9. **Antonín Novotný**, Jamné 35, dožívá se 92 roků
13. 9. **Miloš Mančal**, Hanákova 1514, dožívá se 80 roků
21. 9. **Vlasta Dokoupilová**, Na zahrádká 239, dožívá se 83 roků
26. 9. **Růžena Halouzková**, Purkyňova 1685, dožívá se 82 roků
29. 9. **Helena Kovářová**, Jiráskova 544, dožívá se 81 roků
30. 9. **Marie Pospíšilová**, Hornická 951, dožívá se 80 roků
30. 9. **František Vácha**, Jiráskova 829, dožívá se 80 roků

Společenská kronika

Za účast při posledním rozloučení s Antonínem Vitulou, za květinové dary a písemná slova útěchy děkuje všem přátelům a známým za rodinu

Ludmila Vitulová, manželka

POSLEDNÍ VZKAZ

Skončil jsem
a odcházím za oponu.
Někomu z vás jsem snad prospěl.
Vzpomeňte si.
Mnohým jsem jistě ublížil.
Odpusťte mi.
A vy, kdo jste mě měli rádi,
postůjte chvíli...

Karel Cejnek

Jsme Vám všem vděčni za to, že sdílíte s námi naši bolest nad odchodem mého manžela.

Děkujeme Vám.

Vlasta Cejnková s rodinou

6. září tomu bude rok, co nás navždy opustil náš drahý tatínek, dědeček a pradědeček pan František Ptáček, sodovkář.

S úctou a láskou vzpomíná

rodina Pospíšilova a Ptáčkova

Z našeho středu odešli

4. 5. Božena Kociánová (1906), Husova 448
6. 5. Marie Doubková (1932), Havlíčkova 301
14. 5. Rudolf Juračka (1912), Jamné 24
24. 5. Bohuslav Benda (1939), Mrštíkova 842
26. 5. Štěpánka Novotná (1931), Dvořákova 211
2. 6. Růžena Železná (1908), Cihlářská 815
7. 6. Rostislav Strážnický (1934), Jamborova 939
7. 6. Ing. Dalibor Vrška (1961), Družstevní 546
11. 6. Marta Havlíčková (1921), Květnická 1629
8. 7. Doc. Karel Cejnek (1905), Kvapilova 762
15. 7. Antonín Vitula (1917), Družstevní 560
24. 7. Ondrej Kutlík (1952), U Humpolky 1509
24. 7. Věra Permedlová (1926), Dvořáková 625
28. 7. Josef Havlík (1914), Květnická 1640

Narození

10. 4. Filip Trtílek, Hajánky 21
19. 4. Simona Kúšteková, Hajánky 3
22. 4. Michal Pospíšil, Dobrovské 503
29. 4. David Gaži, Halasova 994
2. 5. Hana Čermáková, Králova 1674
8. 5. Petr Nix, Květnická 1717
19. 5. Veronika Kropáčková, Jamborova 936
28. 5. Adam Kyncl, Jamborova 1536
28. 5. Luděk Daniel, nám. Komenského 122
30. 5. Petra Šopfová, Za mlýnem 846
31. 5. Lucie Dvořáčková, Jamborova 925
8. 6. Kristína Štětinová, Hornická 1522
13. 6. Radka Plevačová, Mánesova 1579
18. 6. Radek Vít, Osvobození 1656
27. 6. Pavla Křenková, Družstevní 576
28. 6. Tomáš Hadamík, Mánesova 1579
1. 7. Jan Melichar, Brněnská 232
5. 7. Jana Chroncová, nám. 28. října 57
7. 7. Tomáš Kuba, Květnická 1616
9. 7. Michal Chlubna, Jamborova 920
10. 7. Terezie Krejčová, Jiráskova 609
12. 7. Martina Brázdová, Na rybníčku 586
16. 7. Filip Matulka, U Humpolky 1507

Z DĚJIN OBCE HRADČANY

Hradčany patřily vždy k panství kláštera tišnovského, byly ale také poplatny k hradu Veveří. Svobodný dvůr (č. 1) byl osvobozen od robot a jiných povinností za roční náhradu 6 zlatých. Klášteru patřilo 11 usedlých, z nichž jeden byl chalupník.

Majitelé usedlostí r. 1656, 1674. 1749—54, 1775—85 a 1820.

Čís. 1 (dvůr jeden a půl lánu) Urban Jurnečka — Dvořák, týž, Ant. Dvořák (správně Jurnečka), Jos. Jurnečka, Václav Zima; čís. 2 pastouška; čís. 3 — domek, r. 1820 Vavřinec Žabrovský; čís. 4 — domek, Jiljí Šťasta; čís. 5 — domek, Martin Mach; čís. 6 — domek, Martin Daněk; čís. 7 — obecní sýpka, čís. 8 — obecní kovárna; čís. 9 (lán) Jan Kašpar, Jakub Panáček, Jos. Panáček, Fr. Panáček, Jos. Panáček; čís. 10 (lán) Šimon Vlasák, Ondra Vlasák, J. Vlasák, Š. Vlasák, Martin Vlasák; čís. 11 (lán) Martin Machů, týž, Jan Mach, Fr. Mach, Tomáš Mach, Fr. Mach; čís. 12 (lán) Jiří Valný, týž, Tomáš Valín, Jan Valín, Vincenc Valín; čís. 13 (1 a půl lánu) Matěj Krejčí, Jan Krejčí, čili Konečný = z konce vsi, Fr. Krejčí, Anton Krejčí, Mates Krejčí; čís. 14, roku 1749 Ondřej Říháček, Ant. Říháček, Frant. Ryba; čís. 15 (lán) Pavel Hruška, Beneš Hruška, Jakub Hruška, Jiří Hruška, Frant. Hlávka; čís. 16 (lán) Ondra Hudec, Jíra Hudec, Josef Hudec, Matys Hudec, Petr Hudec; čís. 17 (lán) Tomáš Němec, Václav Tesař, Jan Kos, Ant. Kos, Jan Kos; čís. 18 (3/4 lánu) Pavel Kolíbal, Jakub Kolíbal, Václav Kolíbal, Martin Kolíbal, Jakub Juránek; čís. 19 — r. 1820 škola; čís. 20 — domek, Václav Zima; čís. 21 (1/2 lánu) Říha Němec, týž, Václav Adamec, Matyáš Adamec, Šimon Adamec, Frant. Hlávka.

Grunt čís. 13 je již na 300 roků v majetku rodiny Krejčích.

Jan Hájek

TIŠNOVSKO V KOUTKU SRDCE — VI.

HEROLTICE

První písemná zmínka o vesnici Heroltice je z roku 1316. Po roce 1536 sdílela historické osudy Vohančic. Po třicetileté válce téměř celá zpustla, nové rodiny osídlovaly v 18. století opuštěné usedlosti. V roce 1786 byl pan-

ský dvůr, bývalé rytířské sídlo, založené pány Herolty z Heroltic, rozprodán pěti zájemcům. Pro vrchnost byl dvůr nevynášející a budovy byly zchátralé, v jeho areálu vzniklo 5 čísel. Kupující, zvaní familianti, po určitou dobu požívali úlevy z roboty. 15 starousedlíků a 7 familiantů (počet se zvýšil rozdělením některých hospodářství) drželo hlavní rozlohu půdy ještě po celé období první republiky. Půda kolem vsi je kamenitá, mezi lesy, na svazích, špatně přístupná, úroda byla často spásána lesní zvěří. Domkaři přibývali po celé 19. století. Využívali pro stavbu svých obydlí obecní pastviny směrem ke Březině, v první polovině tohoto století vznikaly na okrajích polí při silnici do Lažánek další domky. V Herolticích ani v současnosti nezaznamenáváme pokles počtu domů a výrazné zvýšení věkového průměru v porovnání s ostatními obcemi tohoto malého regionu.

Jako zajímavost uvádím, že v roce 1925 byl původní název vesnice obnoven, i když po mnoho let byl zažit název „Herotice".

V okolí Heroltic byly v minulosti doly na barevné kovy, jejichž chodby se zachovaly v údolí k Lažánkám a k Deblínu.

Z hlediska příslušnosti farní byly Heroltice do roku 1929 přiřazeny k Deblínu, od 1929 pak k Tišnovu.

Od začátku 19. století byla v Herolticích škola. Byla umístěna ve staré chalupě, první učitel byl vojenský vysloužilec. Škola v roce 1854 vyhořela, ale zanikla zcela až 1870. Docházka se přesunula do Březiny.

Sledovaných zemědělských usedlostí bylo v meziválečném období v Herolticích 15. Z nich dvě byly co do rozlohy pozemků, počtu hospodářských zvířat, technické vybavenosti, práce čeledi a podnikatelských schopností a možností největší — kolem 20 ha, 2—3 koně, 8—10 krav, na prodej 5 telat, selata, 1—2 vykrmená prasata, pro domácí potřebu 2 prasata. Každý samostatně vlastnil žentour, mlátičku, lis na slámu, obilní a trávní sekačku, popř. i povříslovač a samovaz. Elektřina byla zavedena v obci po r. 1930. V těchto hospodářstvích pracoval obvykle jeden kočí a dvě služky. Zemědělství uživilo rodinu s přebytky, pro využití koní a peněžní příspěvek sedláci v zimě pracovali s koňmi v lese, při odvozu ledu, písku, kamene, dřeva, bahna apod. Smlouvy s cukrovary, pivovary a jinými firmami byly dosti časté, vedle nájemních smluv.

Rozlohu kolem 10 ha obhospodařovaly 3 rolnické rodiny. Kromě páru koní měly 5—6 krav, pro prodej 3—4 telata, selata, pro vlastní spotřebu 1—2 prasata. Používané stroje: žentour, mlátička, secí stroj, travní sekačka. Na práci v domácnosti i při hospodaření přibírali hospodáři obyčejně 1 ženskou pracovní sílu. Zemědělství rodinu uživilo, vítaná byla opět finanční výpomoc při povoznictví v zimě. Obchodní smlouvy byly uzavírány individuálně.

10 hospodářů pracovalo na rozloze 2—8 ha, jen ve dvou případech měli koňský potah, ostatní používali dvě tažné krávy nebo tažného vola. Dále vlastnili 2—3 krávy, pro prodej 2 telata, selata od prasnice, pro vlastní potřebu 1 prase. Strojové vybavení se omezilo na žentour, secí stroj, ojediněle mlátičku, práce čeledi byla zaznamenána pouze v havarijních případech. I když zemědělství byla hlavním zdrojem obživy, s přebytky se nedalo příliš počítat, smlouvy měly většinou charakter nájemní. V době vegetačního klidu, popř. i v různých nutných případech posloužil koňský potah k povoznictví.

20 domkařů tvořilo i zde okraj zemědělského hospodaření s pozemky do 2 ha. Dobytek: 1—2 krávy, koza, prase... Stroje si půjčovali od větších hospodářů za dohodnutou výpomoc, zemědělství spojovali s výkonem řemesla nebo prací u sedláků, v továrně, sezónní prací atd.

JZD bylo v Herolticích založeno v roce 1957.

PhDr. Irena Ochrymčuková

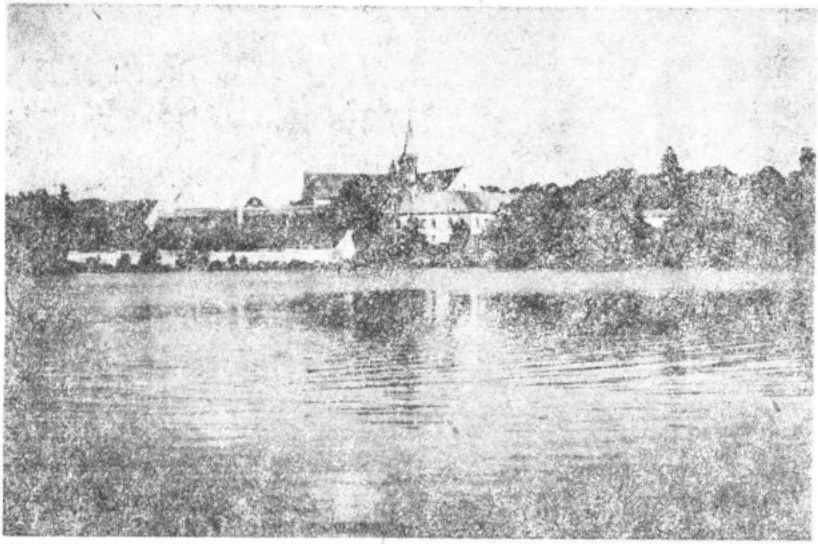

Předklášterský rybník. Foto: Josef Ptáček

JEŠTĚ K HISTORII ROZHLEDNY

V dopise, který poskytl redakci Tišnovska těsně před svou smrtí doc. Karel Cejnek, odpovídá mu Jan Hájek na jeho žádost, aby napsal své vzpomínky na vznik tišnovské rozhledny. Dopis byl napsán už 7. března 1988 ve Veverské Bítýšce a mimo jiné v něm stojí:

Při slavnostním otevírání rozhledny 15. 10. 1933 jsem také stál v blízkosti Vlasty Buriana, který byl obklopen činovníky tišnovského klubu čs. turistů, tj. Edou Herzlíkem a spol. Tehdy pronesl Burian onu památnou větu: „A máte tady výtah"? a ironicky připojil „Tak leda z matriky." Také si vzpomínám, jak tehdy dojelo k rozhledně několik desítek malých motocyklů Jawa 175 s pronikavým troubením malých houkaček ještě na gumový balónek.

Otcem myšlenky postavit rozhlednu byl hoteliér Antonín Franke. Byl předním funkcionářem Zemského cizineckého svazu v Brně, odkud získával dotace.

Rozhlednu stavěl místní tesařský mistr Šťasta podle plánů dodaných svazem z Brna. Hoteliér Franke také přes Zemský cizinecký svaz v Brně zařídil návštěvu Vlasty Buriana při otevření rozhledny v Tišnově. V závěru války, když se fronta blížila k Brnu, byly ničeny všechny trigonometrické věže i rozhledny z důvodů čistě strategických. A tak byla rozebrána i rozhledna na Klucanině, na Květnici zase trigo věžka nedaleko kříže. Rozebírání prováděli zkušení tesaři, mezi nimi byl i pan Kovář z Družstevní ulice. Podle jeho vyjádření byla rozhledna již v zádlabech shnilá a vstup na ni nebyl bez rizika. Vystavěna byla z borových trámů.

POČASÍ V ČERVENCI

Nejteplejší červenec byl v roce 1976 s měsíčním průměrem 18,74 °C. Denní teploty v tomto měsíci byly 17 až 33 stupňů, noční 7 až 18 stupňů. Nejchladnějším červencem zůstává rok 1984 s měsíčním průměrem 13,75 °C, teploty dosáhly hodnoty ve dne 14 až 29, v noci 3 až 14 stupňů.

Letošní červenec se ujímá vedení za celé období 22 roků mého pozorování s měsíčním průměrem 18,75 °C. Denní teploty vystoupily na 15 až 32 stupňů, v noci poklesly na 7 až 18 stupňů (tuto hodnotu jsem zaznamenal celkem třikrát). Nejteplejším dnem byl 12. červenec s průměrnou teplotou 24,75 °C, nejchladnější den byl den sv. Anny, tedy 26. červenec, s průměrnou teplotou 13,5 °C. Byly 4 dny tropické a dalších 19 dnů s letní teplotou. to znamená nad 25 stupňů, 5 dnů bylo s celodenním slunečním svitem a jeden den s ranní mlhou.

V letošním červenci bylo 9 srážkových dnů, z toho 5 bouřkových, a spadlo 45,9 mm srážek, to je 106 % průměru. Největší srážky jsem zaznamenal v roce 1985, bylo to 61,3 mm — 141 % průměru, nejméně pak v roce 1989, kdy napršelo 21,8 mm, to je 44 %. Velká sucha tedy ještě stále trvají. Spodní hladina klesla za měsíc o 3 cm a je 103 cm pod normálem. Menší srážky se do země ani nedostanou a zůstávají na povrchu.

Na ovocných stromech bylo hodně propadu a v červenci se začala objevovat strupovitost, ale jen v malém měřítku. Pro včelaře je tento rok stále méně příznivý a snížil dlouhodobý průměr o 0,33 %. Je druhým nejhorším rokem po roku 1975, kdy bylo dosaženo jen 30 % dlouhodobého průměru snůšky. Z další snůškou se již nedá počítat.

Na závěr ještě průměrné teploty — z července 1991 noční 13,52, denní 25,54, měsíční 18,75 a dlouhodobý 16,32 °C.

A. Hošek

TIŠNOVSKÁ PADESÁTKA 5. ŘÍJNA

V plném proudu jsou již přípravy dálkového pochodu Tišnovská padesátka. První říjnovou sobotu, tedy 5. října, bude zahájena již třetí desítka ročníků tohoto pochodu — Tišnovská padesátka se letos půjde již po jedenadvacáté.

Přesné informace přineseme ještě v příštím čísle našeho zpravodaje a tak nyní jen velice stručně. Pořadatelé, členové tišnovského odboru Klubu českých turistů, připravují trasy v délce 7, 15, 25, 40 a 50 km. Sedmička bude vedena po nové trase přes Květnici, ostatní trasy budou stejné jako loni Všichni loňští účastníci dostanou pozvánky, informace budou i na plakátech a v místním rozhlase.

Tišnovští turisté mají za sebou první půlrok působení v nové organizaci. A tak nebude na škodu ohlédnutí za tímto obdobím.

O vstupu do letošní turistické sezóny jsme již psali. Jarní neděle na Výrovce se zúčastnila téměř stovka turistů a příznivců turistiky. Na dalším výletě, který vedl z Hlubokých Dvorů přes údolí Lubě, partyzánský památník u Skaličky do Tišnova, bylo napočítáno 86 účastníků. Potom se již počty snižovaly, až na předposlední výlet přišli pouze ti, kteří ho organizovali. Bylo to možná tím, že jarní měsíce jsou pro turistiku vhodné a v červnu již většinou lidé dávají přednost pobytu u vody než turistice.

Poslední výlet před prázdninami byl trochu experimentem — byl ve středu odpoledne a byla to vlastně pěší exkurze po některých zařízeních tišnovského vodovodu. Sešla se jen hrstka nejvěrnějších turistů, ale určitě nelitovali. Litovat mohou spíš ti, kteří se nezúčastnili. Výklad vedoucího tišnovského provozu JmVaK St. Chronce o historii tišnovských vodovodů i současném stavu zásobování vodou našeho města a vedoucího úpravny vody v Lomničce Karla Fialy o problematice zajišťování množství i kvality vody byl velice zajímavý a dal odpověď na mnohou aktuální otázku. A exkurze na prameniště a čerpací stanici v Předklášteří a úpravnu vody v Lomničce se nenabídne každý den. Však také o co méně bylo účastníků, o to větší byly díky za obětavost panu Chroncovi i Fialovi.

Uplynulé období turistické činnosti mělo také své úspěchy, své klady i zápory. Ty zápory snad tišnovské turisty neodradí v další činnosti pro

veřejnost a budou i poučením pro ně samotné. A snad budou pokračovat v dalších akcích pro své členy, jako na příklad byl výlet do národního parku Údolí Dyje—Thayataal, i pro veřejnost. Vždyť tradiční účastníci jejich akcí, jako žáci ze školy na Smíškově ulici s vedoucími učitelkami Balabánovou a Němcovou, členové tišnovské organizace Sokola s vedoucími manžely Jeřábkovými a ing. Mistrem, ale i mladí turisté z Doubravníka a tradiční účastníci akcí tišnovských turistů — manželé Kučerovi, Hosnédlovi, paní Knoflíčková se svými dětmi a další, svou téměř pravidelnou účastí na turistických akcích dokazují, že tyto akce jsou oblíbené a bude tomu tak jistě i v budoucnosti.

—ok—

KDYŽ SE ŘEKNE AUTOMOTOKLUB...

Již pravidelně jednou do roka patří naše město plně motoristům. Je to v době, kdy pořádá tišnovský automotoklub automobilovou soutěž Rallye Vysočina. O některých dalších akcích informují plakáty a poutače, jsou to tradiční burzy pro motoristy nebo dny otevřených dveří v areálu automotoklubu, ale zbývající činnost, práce a hlavně její výsledky jsou veřejnosti poněkud ukryty. Možná i proto, že motoristický areál u koupaliště je poněkud stranou hlavních komunikací. Sem tam proskočí nějaké zprávy o tišnovském automotoklubu, na příklad v televizi, když je přenos z mistrovství ČSFR v silničních motocyklových závodech a jako obvykle mezi nejlepšími v kategorii do 250 ccm jezdí člen tišnovského AMK M. Horák.

Abychom se dozvěděli více o tišnovském automotoklubu, domluvili jsme si schůzku s jeho předsedou Janem Vlachem. Čekal nás v areálu u koupaliště na terase nové restaurace a zde v tomto příjemném prostředí jsme si povídali.

Hned tato restaurace je jedním z toho, s čím se mohou členové AMK pochlubit. Je otevřena denně od 11 do 22 hod., samozřejmě bez zavíracího dne a doplňuje ubytovnu, která je součástí areálu. Ubytovna má 53 lůžka, ale jak jsme se mohli přesvědčit, dvou až čtyřlůžkové pokoje by si spíše zasloužily pojmenování hotel než ubytovna. I když cena (40 Kčs za lůžko)

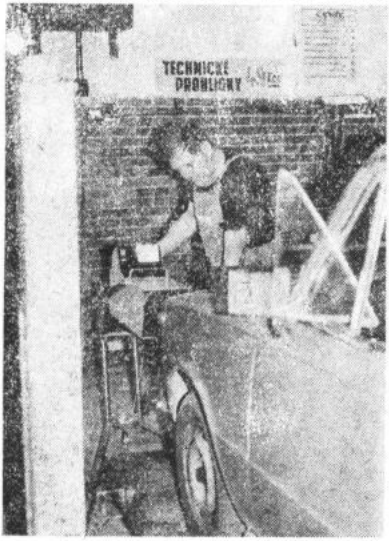

Dva snímky J. Ondrouška přibližují práci v dílně automotoklubu — automechanik Bedřich Müller kontroluje nastavení světlometu a B. Müller spolu s místopředsedou AMK Milanem Sáblíkem prohlížejí spodek automobilu.

se spíše hodí k té ubytovně. Chvála na toto zařízení již byla i v našem zpravodaji a dokladem dobrého jména je i to, že mnozí hosté, i cizinci, se sem pravidelně vracejí. Restaurace samozřejmě neslouží jen ubytovaným, ale všem návštěvníkům, a jak jsme se přesvědčili i přes krátkou dobu provozu má již své „štamgasty".

Tišnovský AMK má v současné době stovku členů. Ty tam jsou již doby bývalého Svazarmu, kdy hlavním ukazatelem byla členská základna a její stálé zvyšování. Proto se zde snížil počet o více než polovinu, zbyli pouze ti, kteří mají o práci v motoristické organizaci zájem a jsou také ochotni pomoci, když je to potřeba.

Jak nás několikrát během rozhovoru ujišťoval Jan Vlach, tišnovský automotoklub chce sloužit nejen svým členům, ale všem motoristům. Je zde autodílna s kvalifikovanými mechaniky, kteří skutečně opravují a ne, jak to bylo i v odborných opravnách zvykem, kdy se vyměňovaly celé díly nebo agregáty místo toho, aby se provedla drobná oprava. Je zde také prodejna Autostop. Je to vlastně původní prodejna Motetechny, která zde nalezla náhradní prostory pro svoji činnost.

V dílně se provádějí i technické prohlídky pro dopravní inspektorát. Tyto kontroly se provádějí pravidelně každé pondělí a středu, už není třeba se na ně předem přihlašovat a technické kontroly si zde mohou nechat provést motoristé nejen z okresu Brno-venkov. I dopravní inspektoráty v Blansku a ve Žďáru nad Sázavou již nyní kontrolu z Tišnova uznávají. Ročně se v Tišnově provede 1 500 až 2 000 těchto kontrol.

O burzách a dnech otevřených dveří jsme se již zmínili. Burzy bývají dvě do roka, ta podzimní bude v říjnu. Motoristé zde mají možnost prodat i koupit veškeré náhradní díly i celá vozidla. A často se na burze vyskytují i takové součástky, které jsou v Mototechně nedostupným zbožím. Ve dnech otevřených dveří nabízí automotoklub veškeré motoristické veřejnosti na příklad seřízení brzd, světel nebo i kontrolu motoru na diagnostickém přístroji, a tyto služby jsou poskytovány zcela zdarma.

Tišnovský automotoklub také prodává kreditní karty a je jedním z mála AMK v širokém okolí Brna, který na ně poskytuje služby. Kreditní karta stojí 165 Kčs (člen AMK má slevu) a její majitel v případě poruchy vozidla

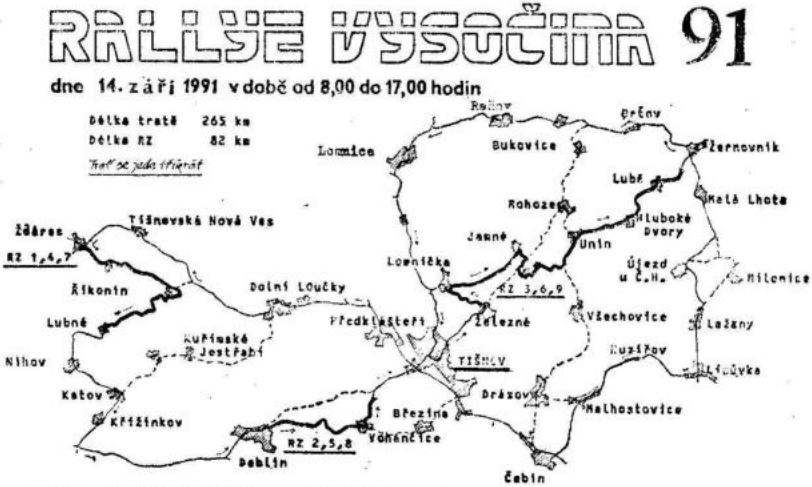

nebo nehody na cestách i v cizině si může přes pražský dispečink kdykoliv přivolat pomoc, která zajistí opravu vozidla nebo i jeho odtažení do dílny nebo na uzavřené parkoviště. ještě k tomu nocleh pro celou posádku, a to vše částečně zdarma, zbytek se slevou.

V činnosti AMK nechybí samozřejmě sportovní činnost. Hlavní akcí je samozřejmě každoročně automobilová soutěž Rallye Vysočina. Letošní již dvanáctý ročník, se pojede 14. 9. Jak v předcházejících létech je tato soutěž zařazena do přeboru České republiky a současně s ní se zde pojede i Český pohár historických vozidel. Z Tišnova bylo rozesláno 150 pozvánek a počítá se s účastí asi 100 vozidel. O náročnosti uspořádání takové soutěže svědčí jen několik údajů. Soutěž bude zajišťovat 500 pořadatelů — mimo členů AMK, to budou i požárníci, členové Červeného kříže, zdravotníci, radioamatéři, na trati budou k dispozici 4 sanitní vozy a k zásahu bude připraven i vrtulník. Vozidla budou startovat od 7.30 hod. z tišnovského náměstí, okruh, který ukazuje připojená mapka, se pojede celkem třikrát, takže příjezd prvních vozidel do cíle v prostoru automotoklubu bude asi v 16 hodin.

To co jsme se dozvěděli od předsedy tišnovského automotoklubu jana Vlacha o další sportovní činnosti i o plánech do budoucnosti si řekneme příště. —ok—

LURAGO

STAVEBNÍ KONSORCIUM PRO REKONSTRUKCI A OPRAVU PAMÁTEK S NABÍDKOU SPECIALIZOVANÝCH PRACÍ

ING. KAREL KLOBÁSA, KARLY PFEIFEROVÉ 18, 628 00 BRNO

Dovolujeme si Vám nabídnout rekonstrukci střešního pláště z níže uvedených druhů střešní krytiny.

druh	dodávka Kčs/m²	dodávka montáž Kčs/m²	dodávka montáž latění Kčs/m²
taška bobrovka — základní	148	218	270
taška bobrovka — speciál	240	310	362
taška bobrovka betonová čtyři barevné odstíny výrobce firma — BRAMAC	370	440	492
taška bobrovka — pálená dovoz Rakousko, SRN	728	798	850
asfaltový střešní šindel 11 barevný odstínů	199	235	400

V těchto cenových relacích není započtena demontáž střešní krytiny (20 Kčs/m²), doprava materiálu (tašky bobrovky), odvoz suti a zařízení staveniště.

V případě Vašeho zájmu o rekonstrukci střešního pláště Vám bezplatně zpracujeme kompletní cenovou nabídku.

Dovolujeme si Vás informovat o tom, že provádíme veškeré tesařské a klempířské práce. Dále práce prováděné průmyslovým lezením (bez lešení) tj. nátěry a revize výškových konstrukcí.

MENŠÍK — opravy automatických a vířivých praček

Předklášteří, Komenského 1061, PSČ 666 02, tel. 492

PROGRAM TIŠNOVSKÝCH KIN
na měsíc září 1991

LETNÍ KINO „POD KLUČANINOU"

neděle 1., pondělí 2. a úterý 3. ve 20 hodin
KDOPAK TO MLUVÍ
Americká komedie.

čtvrtek 5. a pátek 6. ve 20 hodin
VETŘELCI
Sci-fi horor USA.

sobota 7. a neděle 8. ve 20 hodin
● **SCHŮZKA NASLEPO**
Americká komedie.

pondělí 9. ve 20 hodin
●● **TICHÉ DNY V CLICHY**
Erotický film SRN, Itálie, Francie.

úterý 10. a středa 11. ve 20 hodin
● **MILUJI TĚ K SMRTI**
Americká černá manželská komedie.

čtvrtek 12. a pátek 13. ve 20 hodin
PROPAST
Dobrodružný vědeckofantastický film USA.

sobota 14. a neděle 15. ve 20 hodin
● **HIGLANDER II**
Sci-fi film z Velké Británie.

KINO „SVRATKA"

pondělí 16., úterý 17. v 17 a v 19.30 hodin
●● **TANKOVÝ PRAPOR**
Český film podle knihy J. Škvoreckého.

pátek 20., sobota 21. a neděle 22. v 17 hodin
CYRANO DE BERGERAC
Francouzský romantický film.

pátek 20., sobota 21. a neděle 22. vždy v 19.30 hodin
●● **HRACÍ SKŘÍŇKA**
Americký psychologický film.

Pondělí 23. a úterý 24. v 17 a v 19.30 hodin
●● **V ŽÁRU KRÁLOVSKÉ LÁSKY**
Česká černá komedie.

pátek 27., sobota 28. a neděle 29. v 17 a v 19.30 hodin
HVĚZDNÉ VÁLKY
Americký vědeckofantastický film.

pondělí 30. v 17 a v 19.30 hodin
●● **GLORY**
Americký historický film.

DĚTSKÁ PŘEDSTAVENÍ

neděle 8. v 15 hodin
ZATRACENÁ SMŮLA

neděle 22. v 15 hodin
JESTŘÁBÍ MOUDROST

ŠKOLNÍ PŘEDSTAVENÍ

pondělí 2. a úterý 3. v 9.30 hodin
MYŠÍ KOČIČINY

úterý 3. ve 13.30 hodin
OSADA HAVRANŮ

● pro mládež do 15 let nevhodné
●● mládeži nepřístupné

---

1. září 1991 bude otevřena SOUKROMÁ PRODEJNA BESÉNEK (prodej drobného zboží — papír, hračky, sport) **na náměstí Komenského č. 105, proti spořitelně, dřívější prodejna prádla.**

NEJLEVNĚJI NAKOUPÍTE U NÁS!

OBECNÍ ÚŘAD V ŽELEZNÉM pronajímá KULTURNÍ DŮM, vhodný pro rodinné oslavy a podobné příležitosti. Pronájem činí denně 500 Kčs + spotřeba elektrické energie.
Informace podá každou středu od 19 do 21 hod. OÚ v Železném, tel. 82 85.

Vyměním státní byt 2 + 1 I. kategorie v Kuřimi za byt 2 + 1 nebo 1 + 1 v Tišnově (I. nebo II. kategorie). Šmardovi, Tišnov, Dvořákova 211

Soukromá stavební firma KONTEST se sídlem v Tišnově přijme okamžitě 2 zedníky. Informace na tel. č. 80 169.

ZPRAVODAJ TIŠNOVSKO, vydává Městský úřad v Tišnově. Řídí redakční kolektiv. Adresa: Městský úřad Tišnov, PSČ 666 19. Cena výtisku 3 Kčs.
Vytiskl Print 56 — provozovna Dolní Kounice - 7073-91 - 3705046-91

TIŠNOVSKO

ŘÍJEN 1991 ROČNÍK XXII.

KOMISE PŘI MěÚ V TIŠNOVĚ

Jak jsme vám již oznámili, vytvořily se během prvního pololetí při Městském úřadu v Tišnově komise, které mají poradní a iniciativní funkci. V zákoně ČNR č. 367 ze dne 4. 9. 1990 je v § 56 úloha komisí definována takto: 1. Obecní rada zřizuje jako své iniciativní a kontrolní orgány komise; vždy zřizuje komisi finanční a komisi kontrolní. Svá stanoviska a náměty předkládají komise obecní radě. 2. Komise jsou též výkonným orgánem, svěří-li jim obecní rada po projednání s okresním úřadem výkon přenesené působnosti na určitém úseku. 3. Komise se usnáší většinou hlasů svých člen. nů.. Starosta může pozastavit výkon usnesení komise v otázkách samostatné působnosti, má-li za to, že je nesprávné. Věc předloží k rozhodnutí obecní radě na její nejbližší schůzi. 4. Komise je ze své činnosti odpovědna obecní radě; ve věcech výkonu přenesené působnosti na svěřeném úseku je též podřízena okresnímu úřadu. 5. V případech stanovených zvláštním zákonem zřizuje obecní rada pro výkon přenesené působnosti zvláštní orgány.

MěR ustavila v Tišnově 13 komisí. Jsou to:

komise bytová: ing. Petr Fruhwirt (předseda), JUDr. Jarmila Sobotková (tajemnice), Drahomíra Drymlová, Božena Kasperkovičová, Antonín Pavlíoušek, Milada Špačková, JUDr. Daniela Šťávová;

komise dopravy: Jaroslav Kopáček (předseda), Dana Životská (tajemnice), ing. Milan Růžička, ing. Pavel Sluka;

komise finanční: ing. Marie Sendlerová (předsedkyně), Jiřina Šťastná (tajemnice), Josef Buček, JUDr. Ivan Dospíšil, JUDr. František Janíček, Jaroslav Schiller, ing. Jiljí Sedláček, ing. Josef Strýk, Bohumír Šindelář;

komise obchodu a cestovního ruchu: ing. Jan Kos (předseda), JUDr. Jarmila Sobotková (tajemnice), Alena Babáková, ing. Jiřina Frýbová, Ladislav Suchomel;

komise kontrolní: ing. Josef Závišek (předseda), Věra Kopáčková (tajemnice), JUDr. Vladimír Fadinger, ing. Ludmila Novotná, Jaroslav Sláma, ing. Jaroslava Stryková, Věra Špačková;

komise pro ochranu veřejného pořádku: Zdeněk Melkes (předseda), JUDr. Jana Kolářová (tajemnice), Ladislav Kotouček, Jaroslav Musil, Antonín Novotný;

komise pro projednávání přestupků: JUDr. Hana Kleinová (předsedkyně), Jarmila Medříková (tajemnice), Svatopluk Krus, ing. Rudolf Tomeček;

komise sociálně zdravotní a péče o rodinu a děti: MUDr. Antonín Stalmach (předseda), Alena Čepešová (tajemnice), MUDr. Věra Mlejnková, Marie Špačková;

komise pro výchovu a vzdělávání: ing. Ivana Šmardová (předsedkyně), Vladimíra Bézová (tajemnice), Marie Bártová, Miloš Buček, Petr Doležel, Jaroslava Halouzková, Zdeňka Králová, Marie Kulhánková, Eva Nováčková, Helena Pernicová, JUDr. Alena Schillerová, ing. Karel Stryk, Dagmar Visingrová, Bohuslava Výletová, Karel Švábenský;

komise pro místní hospodářství: MVDr. Jiří Mouka (předseda), ing. Jiřina Frýbová (tajemnice), ing. František Antoš, ing. Vincent Greguš, Jaromír Veselý, Lubomír Veselý, Marian Ziman;

komise pro tělovýchovu: Miloš Buček (předseda), ing. Bedřich Balaban, Bohumil Kabeš, Tomáš Knecht, Jaroslav Kopáček, ing. Aleš Müller, Miloslav Pokorný, PaedDr. Karel Smolka, ing. Radomír Veselý, Leoš Winter, Zdena Šiborová, Jakub Šutera, Karel Švábenský;

Na titulní straně fotografie Uljany Bráchové z volejbalového turnaje dvojic o Pohár tišnovské radnice.

komise pro výstavbu: ing. Oldřich Fiala (předseda), Karel Bulva (tajemník), Jiří Halouzka, Jaroslav Komprs, ing. Vladimír Tichý, Jitka Veselá, Josef Zavřel;

komise pro životní prostředí: ing. Jan Lacina, CSc. (předseda), ing. Zuzana Brzobohatá (tajemnice), Libor Balák, ing. Jiřina Frýbová, Milan Jeřábek, doc. ing. Vladimír Kapoun, CSc., ing. Vít Lang, PhMr. Jan Modrák, RNDr. Stanislav Ondráček, Oldřich Pospíšil, ing. Miroslav Pálka, ing. Irena Páiková, JUDr. Josef Schnur, Josef Síbek, ing. Miloslav Zimmermann, Hana Šuterová;

komise kulturní: její složení přineseme v příštím čísle.

ZPRÁVY SPRAVNÍHO ODBORU MěÚ TIŠNOV

Žádáme občany, bydlící na ulici Květnická, Dřínová, Riegrova a Brněnská, kteří dosud neprovedli změnu názvu ulice v občanských průkazech, aby se neprodleně dostavili na MěÚ Tišnov — evidenci obyvatel.

MěÚ v Tišnově zavádí novou službu pro občany města — kopírování listin za těchto sazeb:

1 kopie A4 jednostranně	**1,20 Kčs**
1 kopie A4 oboustranně	**1,50 Kčs**
zvětšení z A4 na A3	**2,— Kčs**
zmenšení z A3 na A4	**2,— Kčs**

Služba je poskytována na MěÚ v Tišnově — 1. poschodí — podatelna.

MěÚ v Tišnově oznamuje, že úřední den státního notářství Brno-venkov se v měsíci říjnu 1991 uskuteční v pátek 11. 10. 1991 od 8 do 12 hodin v přízemí radnice.

MěÚ v Tišnově nabízí soukromým podnikatelům, podnikům a ostatním občanům svoje reklamní služby za těchto podmínek:

— zveřejnění reklamy v městském rozhlase a rozhlase po drátě	**20 Kčs**
— za každé další zveřejnění jednoho a téhož oznámení	**10 Kčs**
— zveřejnění oznámení reklamního charakteru v měsíčníku Tišnovsko	
— 1 řádek tištěného textu	**5 Kčs**
— za autotypový a nebo pérový štoček za 1 cm² plochy	**3—5 Kčs**

JAK NÁS VIDÍ JINÍ

OTEVŘENÝ DOPIS MĚSTSKÉMU ÚŘADU V TIŠNOVĚ

Rokycany dne 21. 8. 1991

Vážené Městské zastupitelstvo!

Dovoluji si navázat na dopis z července loňského roku, který jsem adresovala OF města Tišnova a který byl otištěn v Tišnovsku č. 10/90. Šlo v něm o pár mých postřehů a zkušeností, získaných během mého pobytu v Tišnově. V jeho závěru jsem vyjádřila víru, že až se sem opět za rok vrátím na dovolenou, bude již situace zcela jiná a i moje prožitky budou příjemnější.

Před několika dny jsem se z Vašeho města vrátila, nadšena jako vždy krásou okolní přírody, kterou ještě umocňovalo pěkné počasí, ale i zklamána vnitřním stavem města. Moji známí mne informovali v průběhu roku,

jak se zde slibně rozvíjí soukromé podnikání, jak se opravují domy a vylepšují služby. Byla jsem proto dychtiva to všechno spatřit na vlastní oči a radovat se z toho spolu s občany města. A skutečnost?

Mohla jsem si nakoupit dobré pečivo od ochotných prodavaček, vypít šálek dobré kávy v soukromé cukrárně, nakoupit si v prodejně potravin na Humpolce, kde se mě na rozdíl od loňského roku na mé různé dotazy dostalo příjemných odpovědí. Viděla jsem již některé opravené domy a vkusné fasády a i některé výlohy soukromých podnikatelů mě lákaly k prohlídce vystaveného zboží. Ano, z toho jsem měla opravdu radost, je to změna k lepšímu.

Jak se však páni radní můžete dívat na prodej masa a masných výrobků v soukromých řeznických prodejnách ve Vašem městě? Maso tam visí na hácích, kolem jsou hejna much a již při vstupu do prodejny Vás přivítá zápach. Cožpak Vaše kontrolní orgány nevědí, že maso a to zvláště v letních měsících nesmí viset v prodejně na hácích, ale musí být uloženo v chladících vitrinách? Co dělá příslušný hygienik, proč na to není z Vaší strany upozorněn, když už to sám nevidí? Jste povinni na toto dohlížet, chránit zdraví obyvatel a v neposlední řadě nepovolit soukromé podnikání, pokud nejsou splněny všechny předpisy a nařízení k tomu závazná. Žádám Vás proto, abyste ve vlastním zájmu toto uvedli na pravou míru a nehazardovali tak se zdravím obyvatel svého města.

Toto se týká i silnic a chodníků, jejichž stav se od loňského roku nejen nezměnil, ale ještě více zhoršil, kameny se více zbortily. Chůze po Brněnské ulici, pokud jde člověk po chodníku vyžaduje od každého chodce při nejmenším základní horolezecký výcvik. Mladý, zdravý člověk to snad ještě s menšími obtížemi zvládne, ale pro starší lidi to musí být nadlidský výkon. Jak se mohou pokochat pohledem na vystavené zboží třeba v úseku, kde je obchod GRAF-tex, Levné oděvy a cukrárna? Tam není možno se ani pořádně postavit u výlohy, když už se našinci podaří se vyšplhat na chodník, který se tak svažuje, že na něm není možno stát. Upozorňuji, že já mám nohy zdravé a nemám žádné potíže s chůzí, musela jsem si však dávat dobrý pozor, abych si nevymkla kotník. Co potom ti starší lidé a nebo takoví chudáci, kteří mají nějaké potíže. Ti aby se dívali jen ze silnice a to ještě se strachem, aby je nepřejelo auto.

Táži se Vás proto, páni radní, jak dlouho bude ještě trvat, než se tato ulice stane tou „výkladní stříní" Vašeho města? Jak dlouho bude ještě trvat, než se obyvatelé a návštěvníci Vašeho města budou rádi a pohodlně po této ulici procházet a nakupovat?

V závěru svého dopisu musím jako v loňském roce poděkovat všem členům a pracovníkům Automotoklubu u koupaliště, kde jsme byli opět ubytováni a konstatovat, že oni i přes veškeré potíže, které se ani jim nevyhnuly, svoje služby pro návštěvníky opět vylepšili a uvažují o dalších možnostech, jak ještě lépe uspokojit svoje hosty a zpříjemnit jim zdejší pobyt. Je vidět, že jsou zde lidé s moderními a progresivními názory a své schopnosti k tomu využívají.

Za to, co jste již, vážené městské zastupitelstvo, pro město a jeho obyvatele udělali Vám patří dík. Věřím, že Vaše snahy v tomto směru půjdou dále. Apeluji však na Vás, abyste odstranili co nejdříve alespoň to, co doslova „křičí" po nápravě a co ohrožuje zdraví a bezpečnou chůzi po městě. Jistě Vám budou jak obyvatelé, tak návštěvníci tohoto krásně položeného města za to vděčni. Bude se jim zde dobře žít a ti, co zde nebydlí se sem budou rádi vracet. Já osobně se sem ráda vracím i když si vylamuji nohy na městských chodnících, ale věřím, že se přeci dočkám té procházky po krásně upravené Brněnské ulici.

Jaroslava Dřímalová, Rokycany

ODS I V TIŠNOVĚ

Na základě vyjasnění politického spektra v OF se konal v Brně dne 15. 4. 1991 tzv. „Rozlučkový sněm OF", na kterém se 97,6 % zástupců OF obcí okresu Brno-venkov vyjádřilo pro vznik Občanské Demokratické Strany a 2,4 % pro Občanské Hnutí.

1. 6. 1991 se konal v Brně ustavující oblastní sněm ODS okresu Brno-venkov. Ustavující sněm místního sdružení v Tišnově se konal 18. 6. 1991. Do spádové oblasti místního sdružení ODS Tišnov spadají dále obce Deblín, Drásov, Hradčany, Lomnička, Maršov, Předklášteří a Štěpánovice. Zájemci o dění v ODS sledujte skříňku ODS na Brněnské ulici.

MUDr. Boris Bílý, předseda místního sdružení ODS

INFORMACE PRO ŠKOLÁKY I JEJICH RODIČE

Naše starší dcera přinesla vždy, když chodila do školy, v prvních dnech nového školního roku termíny prázdnin i volna pro celý školní rok.

U její mladší sestry již tomu tak není. Možná pan učitel to dětem chystá jako překvapení. Přesto jsme se ale informovali v tišnovské základní škole na nám. 28. října a můžeme všem tišnovským školákům i jejich rodičům sdělit, že podzimní prázdniny budou 24. a 25. října 1991, vánoční od 23. 12. 1991 do 3. 1. 1992 včetně, pololetní 3. 2. 1992, jarní 17. 2. až 21. 2. 1992 a velikonoční 16. a 17. 4. 1992. Hlavní prázdniny začnou 1. 7. 1992.

— ok —

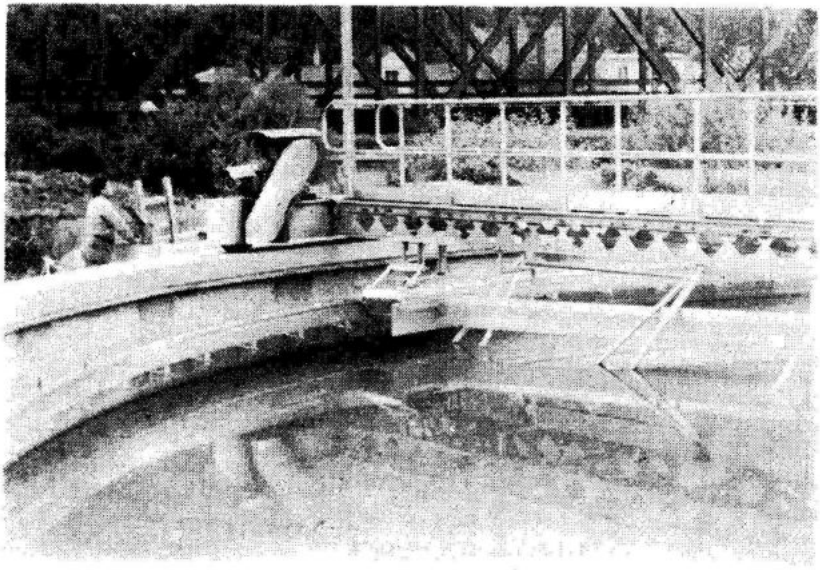

Papírna v Předklášteří se konečně dočká své čistírny odpadních vod. Na fotografii Uljany Bráchové jedna z nádrží.

NEPŘEHLÉDNĚTE!

Nadace pro obnovení rozhledny uspořádá v prosinci t. r. výstavu fotografií starého Tišnova, která bude doplněna promítáním filmových záznamů z minulosti našeho města.

O místu a termínu konání výstavy budete včas informováni. Věříme, že si nenecháte ujít jedinečnou příležitost seznámení se s unikátními dokumenty.

V TIŠNOVĚ JSOU HODY NA VÁCLAVA!

Až teprve letošní poslední zářijovou sobotu si mnohý obyvatel našeho města uvědomil, že Tišnov má svého patrona a má také své hody. K tradičnímu pořadateli, místní organizaci ČSL, se připojil Městský úřad v Tišnově a hody se ze sálu Městského kulturního střediska přenesly letos do chrámu sv. Václava, na náměstí i do sokolovny. K hodovému veselí přispěl soubor Dóbrava (nikoliv ťedy Doubravan, jak bylo v programu uvedeno) i krojovaná dechovka Vlčnovjanka. Tady bylo vše v pořádku. Ale hodový program, tak jak jej známe z mnoha míst, začínal až ve večerních hodinách. A tak děti přišly poněkud zkrátka! Je to škoda, vždyť právě pro ně bývají hody zážitkem. Tak snad až příště. — ok —

zasíláme všem občanům Tišnova, kteří se dožívají významného životního jubilea. Jmenovitě pozdravuje ty, kteří oslavují 70., 75., 80. a vyšší narozeniny. Ze srdce přejeme všem hodně zdraví, spokojenost a osobní pohodu.

70 let se dožívají:

7. 10. **Libuše Hánová**, Halasova 995
9. 10. **Dobromila Quittová**, Riegrova 432
22. 10. **Josef Fiala**, Purkyňova 742
28. 10. **Zdeňka Foglová**, Riegrova 431
29. 10. **Alžběta Bašná**, Máchova 590

80. a vyšší narozeniny oslaví:

1. 10. **Marie Prášilová**, Klášterská 696. Dožívá se 86 roků.
3. 10. **Marie Macků**, Dvořáčkova 67. Dožívá se 83 roků.
4. 10. **Vlasta Řezníčková**, U Humpolky 1510. Dožívá se 87 roků.
5. 10. **Marie Pokorná**, U Humpolky 1508. Dožívá se 83 roků.
5. 10. **Václav Růžička**, U Humpolky 1507. Dožívá se 81 roků.
7. 10. **Augustina Bělušová**, Jamné 20. Dožívá se 85 roků.
8. 10. **Cecilie Krejčí**, Trmačov 205. Dožívá se 82 roků.
9. 10. **Božena Formánková**, Jamborova 923. Dožívá se 80 roků.
13. 10. **Albína Kopřivová**, Jamné 15. Dožívá se 84 roků.
15. 10. **Bedřich Gruber**, Dobrovského 1503. Dožívá se 85 roků.
16. 10. **Emílie Zemánková**, Havlíčkova 327. Dožívá se 86 roků.
24. 10. **Matylda Adamcová**, Erbenova 949. Dožívá se 83 roků.
28. 10. **Josef Sláma**, Cáhlovská 210. Dožívá se 85 roků.
30. 10. **Františka Kytnerová**, U Humpolky 971. Dožívá se 90 roků.
31. 10. **Marie Vodová**, Husova 740. Dožívá se 85 roků.
31. 10. **Jaroslav Tobiáš**, Alšova 628. Dožívá se 86 roků.

SOUČASNĚ BLAHOPŘEJEME Augustýnu Janštovi, Šerkovice č. 15, který se 29. 10. dožívá 84 roků.

Děkuji upřímně všem příbuzným, přátelům a členům požárního sboru v Tišnově za účast, projevy soustrasti a květinové dary při rozloučení s mým manželem panem Josefem Havlíkem.

Marie Havlíková, manželka
jménem celé zarmoucené rodiny

Rodina Pšikalova děkuje touto cestou za vzorné služby, poskytnuté při zajišťování pohřbu naší dcery Ilonky, panu Skalníkovi, majiteli pohřebního ústavu.

DĚJINY KATOLICKÉ VZDĚLÁVACÍ JEDNOTY A ORLA

Psal se rok 1893. V únoru t. r. konaly se v Tišnově volby do obecního zastupitelstva. Zvoleni byli: František Müller, majitel koželužny, starosta; Antonín Bílý, rolník; Jan Zelinka, řezník a hostinský; Rudolf Hansel, obchodník; Jan Pokora, stolař; Jan Oderský, obchodník (bývalý starosta); František Oderský, obchodník; Jan Saller, gruntovní; Pelegrin Procházka, řezník; Jindřich Svítil, zámečník; Vincenc Macků, majitel cihelny; Max Ševčík, ředitel škol; Matěj Hlávka, obchodník; Antonín Řezáč, obchodník; dr. Emanuel Zelinka, advokát; Karel Mašek, rolník; dr. Václav Šílený, advokát; Josef Sedlář, revizor spořitelny; Jan Špicera, knihař; Metoděj Vlček, pekař; Jan Dusík, obchodník; dr. Karel Seyfert, advokát.

Drobný řemeslník i podruh té doby, až na malé výjimky, se zabývá po své práci rybařením, dogmatickým zachováváním modrých pondělků u piva, karet nebo na kuželníku a zbývající chvíle protancuje při jarmarečních muzikách v některé z mnoha krčem tišnovských. Zámožným velkoměšťanům je zase velikou ctí být ve společnosti „heršaftů od ouřadů" v kasině hotelu U zlatého jelena, kde se pěstují hazardní hry, nezřízené pitky a kde se jen duchaprázdně mluví o honech a nedělních zážitcích na střelnici za Červeným mlýnem.

Již za faráře P. Josefa Fettera, muže nanajvýš vzdělaného a ušlechtilého, schází se na tišnovské faře několik desítek zbožných farníků. Pracují na úpravě kostela a jeho okolí, fary a zejména její zahrady, v níž ošetřují vzácné druhy ovocných stromů a ozdobných keřů. I po odchodu tohoto vzácného kněze na věčnost, zůstávají další generace farníků svému chrámu Páně a svým duchovním vůdcům věrni.

Ke cti nově zvolenému obecnímu zastupitelstvu budiž řečeno, že bylo i nadále v této bohulibé činnosti pokračováno. Největší kulturně-osvětovou událostí tohoto roku (1893) byla Národopisná výstava v Tišnově, která burcuje celý okres. Jednotlivé obce předvádějí své písně, zvyky i tance, jímž hrozilo již zapomenutí. Mládež z Kozárova zatančila při této příležitosti „Královničky", půvabný tanec, který se v zapadlém koutě okresu zachoval z dob dávno minulých.

Vysychající šosácká tůnička našeho maloměsta byla rozčeřena na vystoupení českého kapelníka Kmocha s jeho již tehdy proslavenou kolínskou kapelou. My svá práva ani jazyk nikdy nedáme, kdo se na nás opováží, tomu zahráme... Tak znělo do uší starým zkostnatělým byrokratům z c. k. Pecírku a veteránské radnice. Slavnost se vydařila znamenitě, třebaže navzdory některým „příliš opatrným" tatíkům města, kteří jí prorokovali nezdar. Jinak toho památného roku 1893 prožíval Tišnov poměrně klidné časy.

V takovém rámci doby, byl dne 3. září 1893 založen Spolek katolických tovaryšů v Tišnově. Stalo se tak za P. Jana Buchala, kooperátorem P. Františkem Koudelkou. Jelikož bylo členů přes 60, byla vyhledána prvá spolková místnost na Humpolce. Nebude dnes bez zajímavosti zopakovat si jména dosud tišnovská: Pokora, Major, Svitavský, Jabůrek, Šnajdr, Komprs, Jeřábek, Parolek, Šudák, Pecha, Paleček, Peňáz, Rubák, Slezák, Válka, Procházka, Zicha, Babák, Bílý, Darmopil, Oharek, Moravci, Habeši, Vágneři, Herzlíci atd. Mezi zakládajícími členy byli i dr. Karel Seyfert a dr. Václav Šílený.

Družný spolkový život spojil všecky bez rozdílu k duchovní výchově svých členů, a to hlavně mladých. Proto došlo již v roce 1896 ke změně názvu spolku na Katolickou vzdělávací jednotu, jejíž snahou je sdružit všechny věřící dobré vůle bez ohledu na stavovské rozdíly ke společnému cíli — vzdělávání a ušlechtilé zábavě.

V roce 1898 za předsednictví P. Františka Hály (později faráře v Drásově), díky jeho obětavosti, zakoupila Jednota svůj vlastní dům od rodiny Ptačovských a vešla do něj již se svým vlastním proporem, darovaným roku 1895 čelnými členkami: paní Müllerovou, chotí starosty města Tišnova, kmotrami pí. Adélou Vlčkovou a pí. F. Dvořáčkovou. Jednota nastupuje novou cestu neohroženě vpřed, zatížena dluhem 25 000 tehdejších korun.

Za předsednictví P. Františka Navrátila byla v roce 1909 založena tělovýchovná složka Jednoty — Orel, v němž byli sdruženi mladí — a to chlapci i děvčata.

Světová válka (1914—1918) zmařila veškerý spolkový život. Bolestné byly záznamy v seznamech členstva u jmen Čech, Hošek, Mikeš, Habeš, Kolíbal, Čičatka, Harák, Kebek.

Násilnou stagnaci probouzí k novému životu kooperátor P. A. Šalomoun, později farář v Předklášteří, za něhož Jednota svojí divadelní činností osvěžuje život Spolku.

Obětavostí tišnovského rodáka nezapomenutelného katechety P. Františka Bednáře, předsedy Spolku (1918) je doplňována spolková knihovna. Těžké byly pro členstvo chvíle v roce 1927, kdy doprovázeli P. Františka Bednáře na poslední cestě.

Za vedení posledního předsedy PhDr. Jasefa Handlíře byl založen stavební fond a pomýšlí se na výstavbu nového domu. Nový dům spolku byl postaven na místě domu starého a stal se důstojným stánkem ušlechtilých cílů k povznesení duchovních statků člověka. Tyto snahy plnila Jednota vždy obětavě přednáškami, debatami, večery, divadlem, filmem i knihovnou.

K nákladné výstavbě nového poschoďového katolického domu s prostornou vstupní halou, balkónem, dvěma sály a příslušnými přilehlými místnostmi došlo roku 1938.

Za nesmírného vypětí sil všeho členstva byla vybudována účelná a výstavná budova, která se stala chloubou města.

V letech padesátých byla budova — její velký sál — přizpůsobením hlediště, přebudována na promítání širokoúhlého panoramatického filmu.

Jan Hájek

Fotografie stará padesát let — ženy z Katolické vzdělávací jednoty. Mnohé Tišnovačky se zde jistě poznají.

„RYTÍŘ" NEBO RYCHTÁŘ MUSIL, POVĚST SE ZRNKEM PRAVDY?

Vlastivěda moravská II, Místopis, pro okres Tišnov byla napsána ještě za rakousko-uherské monarchie, po 1. světové válce zkrácena asi o jednu třetinu, upravena pověřeným redaktorem a vydána roku 1923. Dnes již neexistují ani původní rukopisy, ani původní štočky pohlednic a což jest nejbolestnější, byly zničeny i obsáhlé odpovědi na dotazníkovou akci, která vydávání svazků vlastivědy předcházela a kde byly kolem přelomu minulého a našeho století shromážděny — doslova snad řečeno — „paměti starců" a mnohá stará ústní podání, jak se předávala ještě kdysi v minulém století. Naše poznání minulosti vsí kolem nás potkala opravdu velká a nenahraditelná ztráta. Muzejní spolek se musel uskrovňovat ve svých místnostech a archív narůstal, což bylo příčinou „probírky", chcete-li to tak lidově vyjádřit...

Jednou z dosti rozšířených pověstí, kterou naštěstí autor našeho tišnovského svazku P. V. Oharek zaznamenal hned na více místech, je velmi poutavá a možno říci dramatická pověst o „rytíři" — přesněji asi opravdu rychtáři — představiteli spojky mezi vrchností a poddaným lidem — na pernštejnském statku. Nemůžeme tvrdit, že na statku Pernštejnů, neboť pověst — alespoň zatím — časově zařadit nemůžeme a Pernštejni odešli i ze svého rodového sídla před rokem 1600... Poslední Pernštejnovna dožila svá léta před půlkou následujícího století, na konci třicetileté války, v Litomyšli.

Leč vrátíme se k svazku Vlastivědy moravské o Tišnovsku. O nešťastném lidovém hrdinovi rychtáři Musilovi a jeho rodu najdeme zprávy a zmínky na str. 369, 382, drobněji i na str. 345 a 413, jde o vsi a osady Maňová, Sejřek, Veselí. Vlastní pověst jest (či byla?) asi nejvíce zakořeněna v Sejřku, kde autor (respektive upravovatel rukopisu) zaznamenal z dodaných dotazníků ze vsí, jak lze předpokládat, že „rytíř" či rychtář Musil vykoupil obce patřící pod jeho rychtu: Maňová, Rakové, Sejřek, Jestřabí a Husle od desátků svou smrtí, když odpíral potvrdit svým podpisem zřejmě nějaké nové, nebývalé závazky. Vsazen prý byl do vězení na Pernštejně. Dále místní tradice vypráví o ztrátě 900(!) měřic obecního lesa ve prospěch vrchnosti. — V Rakovém pověst chce vidět v domě č. p. patřícím později rodině Šiborově (rodina dosti rozšířená, ale pocházela z Drážďan v Sasku a vyskytuje se až později), sídlo rychtáře Musila, který měl i mlýn a dokonce hamry(!) na pozemku zvaném „Cecava" — zde se dostáváme do jiného okruhu pověstí; dr. J. Skutil, CSc. vydal před dvěma desítkami let práci o lidové kronice tehdy ještě žijícího kronikáře Cecavy, kteří se považovali za pokračovatele rodu Lomnických z Lomnice...!. Pověst v Rakovém má jiný podtext, uvedený rychtář Musil prý vymáhal desátky z okolních vesnic a tím se dostal do konfliktu s vrchností na Pernštejně. Zemřel ve vězení na hradě a mlýn a hamry prý později zpustošila povodeň... To se stalo po protržení Rakovského rybníka. Trosky budov pak zcela zanikly.

Autor ještě na str. 345 připomíná poněkud asi mladší už zprávu podle pernštejnského urbáře, tj. soupisu povinností poddaných vůči vrchnosti, že v Maňové bylo r. 1582 jen 8 domů, po zhoubě třicetileté války zůstaly obydleny jen dva a jeden z nich osadil jistý Jakub Musil — usedlost o dvou lánech, tedy mimořádně velikou. Lán ovšem nebyl v každé vsi ani v každém panství stejný, počet měřic se velmi různil. Tu je tedy jedna zmínka o rodině Musilově z blízkého okolí. Na str. 413 autor dokládá, že ve Veselí se považuje rod Musilův za nejstarší. Rod tedy byl zřejmě v okolí dosti rozšířen. — Ale nejzajímavější je zpráva na str. 369 podle onoho starého urbáře — r. 1582 měl Klimeš Musil v Rakovém 2 lány! R. 1678 se ve vsi uvádí — tedy po století — Jan Musil, podle majetku snad potomek prvého?

Existují perfektní doklady ke studiu! 1. Od roku 1623 vynikající a vzácná farní matrika v Doubravníku (pro tehdy velikou část okolních obcí),

Fotografie Uljany Bráchové je z Deblína, obce, která má také bohatou historii.

2. uvedený urbář z r. 1582 a navíc 3. ještě velmi stará pozemková kniha panství Pernštejn, která zasahuje ještě mnohem dále do minulosti! — Zbývá jen hledat nadšení v některém pokračovateli rodového jména Musil z těch oblastí, aby se v Zemském archívu moravském dal do díla. Možná, že bude úspšné a obohatí naše dějiny Tišnovska! Práce trpělivá, ale nemusí být marná!

(mt)

V TIŠNOVĚ PO ROCE 1848...

V tomto osudovém roce žilo si moje rodné městečko celkem idylicky. Po nějakém revolučním ruchu tu nebylo ani potuchy. Z roboty byl Tišnov vykoupen již dávno. Zámožní se obohacovali na úkor prosťáčků a tito od pradávna navyklí vší mizerií, národně dosud neprobudilí, byli spokojeni na svých verpáncích a za svými tkalcovskými stavy. Jen když jim byly zachovány modré pondělky, při pár holbách husté tišnovské chmeloviny.

Blížící se cholera na podzim toho památného roku 1848 zčeřila poněkud hladinu poklidného života městečka. A přišla v podjaří roku následujícího.

Stařičký fysikus Anton Hentschel, který již od dob Napoleona ulehčoval měštěnínům tišnovským odchod na věčnost, nestačil již na úkoly očekávané příchodem cholery. Odešel do pense a v září roku 1848 byl přijat felčar Franc Sklenář za městského ranhojiče, s ročním platem 35 zlatých a naturálním kvartýrem na rathouzu.

Téhož roku a měsíce opatřila městská rada z vyššího rozkazu utvořivší se Národní gardě 36 „kvérů na perkus" (kapsle) snad jen proto, aby měšťané z nich mohli střílet na střelnici do šajby. Střelnice (šištót) byla samota v zahradě za Červeným mlýnem, kam zámožní tatíci města chodili nejen střílet do šajby, ale i popít vínka červeného a zatančit si ve stínu mohutných jabloní, při líbezných melodiích Melicharovy kapely. Tak vzniknul

měšťanský střelecký spolek, který bez jakýchkoliv stanov nebo úředního oprávnění přetrval celá desetiletí. Tato událost a odchod rekrutů z městečka do tehdejších taliánských patálií bylo vše, čím přispěl Tišnov na záchranu Rakouska a jeho nového Veličenstva císaře Františka Josefa.

V lednu roku 1850 zakoupilo město velký, patrový, rohový dům Josefa Petery na horním rynku za 8 300 zlatých, kam se brzy na to přestěhovaly patrimoniální ouřady ze zámku, býv. probošství, (nyní budova muzea) v Předklášteří. Tišnov měl svůj arest, tzv. „Peterovy chlívy", stal se tudíž městem de facto. Město dostalo c. k. notariát, usadil se tu advokát a protože nemělo žádný peněžní ústav, rozbůjela se tu nová zlověstná živnost bez artikulů cechovních, metla města i venkova — lichváři. Tito upíři za několik desetiletí, než se vžila pomocná služba peněžních ústavů připravili sta a sta živností a usedlostí na buben a tolikéž rodin uvrhli do žebroty. Dálo se to za vydatné pomoci všech těch kanceláří a jejich písařů z c. k. „Pecírku". Tito vydřiduši pod patronátem c. k. ouřadů, za tři desetiletí rozvrátili hospodářsky celý kraj a to dokonale.

Od podzimu roku 1850 po nastolení navého starosty Němce, se vedla veškerá úřední agenda jak v radě, tak i ve výboře výhradně německy.

V rodinách tišnovských patriciů, v mnohých, ale bohudík ne ve všech, švadronilo se kuchyňskou němčinou až do let osmdesátých, kdy české uvědomění proniklo již do všech vrstev občanstva.

V německém kasinu Na Pernštejně se odbývaly „nóblbály" a zde také hrávaly německé kočující divadelní společnosti. Vládnoucí pánové si žili po vůli a dobře. Denně si chodili na své „gáblíčky a ochtlíčky" do „Kufru" ke Zlatému jelenu, pořádali výlety kočáry do Brna, tzv. „nachtpartie" nebo „šlitášem" jezdili po zabijačkách k okolním velkým sedlákům. Český živel byl tehdy bezmocný.

A přesto, několik jednotlivců v Tišnově doufalo a trpělivě snášelo ponížení a ústrky let Bachova režimu. Byl to zejména osvícený kněz, tišnovský farář P. Josef Fetter, lidumilný lékař dr. Hanuš z Předklášteří, kantor a regenschori Benedikt Blahoslav Neumann, Josef Dvořáček, bratr poslance a tišnovského mecenáše, počeštělá rodina Müllerova, rodina Kopřivova z Předklášteří a několik dalších sebevědomých a neodvislých.

Budiž jich vděčně vzpomínáno.

Jan Hájek

Z ČASOPISU SPORTOVNÍ RYBÁŘSTVÍ

Časopis Sportovní rybářství, který vydává Moravský rybářský svaz, uveřejňuje seriál Revíry Moravského rybářského svazu autorů dr. J. Zahrádky a ing. M. Peňáze. V čísle 2/1991 představují autoři první část řeky Svratky. Z článku vyjímáme:

Revíry č. 7 a 8 jsou v péči MO Tišnov, která svědomitostí nezaostává za MO Nedvědice. Charakter toku zůstává prakticky stejný, výjimkou je úsek pod Doubravníkem, kde se koryto zužuje, přibudou hluboké proudy a časté peřeje.

Úsek mezi Doubravníkem a Borači dobře zná řada rybářů — muškařů z celé republiky, ale i ze zahraničí. Tradice Mezinárodních muškařských závodů v Doubravníku je dlouhá a slavná, škoda jen, že v posledních létech jejich popularita klesá, přestože se na startu objevují špičkoví závodníci od nás i ze zahraničí, včetně mistrů světa.

Pod Borači se údolí Svratky rozšiřuje, řeka se vydává na poslední úsek svých pstruhových revírů. Přes Borač, Štěpánovice až do Tišnova nabízí plnou náruč svých krás a rybářských překvapení.

Těsně nad hranicí pstruhového pásma Svratky, na předměstí Tišnova, vtéká do Svratky žprava říčka Loučka. Leží na ní čtyři pstruhové revíry, bohužel nejvyšší z nich, Loučka 4, je poznamenán odpadními vodami z Nového Města na Moravě.. Celá Loučka je proslulá bohatou ob-

Foto Josef Ptáček.

sádkou lipana, byť zde jen ztěží narazíme na trofejní rybu a lovení lipani jsou obvykle o 2—3 cm menší než tentýž ročník žijící ve Svratce. U pstruhů se odlišné stanovištní podmínky neprojevují tak markantně. Loučka je svým charakterem něco jako miniatura Svratky, její komorní prostředí vychutnávají muškaři, ale i třpytkaři, se smyslem pro přesnost a detail.

Pstruhové revíry Svratky jsou součástí „zlatého fondu" rybářských revírů jižní Moravy. Vyrostly na nich generace rybářů opravdových sportovců. Vysoká úroveň rybářské etiky se mimo jiné projevila i v zákazu lovu na mrtvou rybičku na Svrateckých revírech i zvýšením lovné míry lipana na 30 cm.

Potud Sportovní rybářství.

—ok-

POČASÍ V SRPNU

Nejdříve obvyklý přehled. Dlouhodobý srpnový průměr byl 16,4 °C. Nejteplejším srpnem nadále zůstává srpen 1974 s průměrem 19,15 stupňů, s nočními teplotami 7 až 18 a denními 19 až 31 stupeň. I nejchladnější srpen v mých záznamech zůstává — bylo to v roce 1987 — průměr byl 13,1, noční teploty 0 až 14 a denní 13 až 25 stupňů.

Letošní srpen s průměrem 18,47 °C je v pořadí druhý nejteplejší a zvýšil dlouhodobý průměr o 0,1 stupně. Noční teploty klesly na 6 až 17 stupňů, ve dne vystoupily na 19 až 31 stupeň. Letošní srpen měl 11 letních dnů a dva tropické, průměr denních teplot byl 23,8 °C.

Srážkově byl tento měsíc podprůměrný. Bylo 10 srážkových dnů, z toho 4 bouřkové a napršelo celkem 53,6 mm, což je 85 % průměru. Pro zajímavost — největší srážky byly v roce 1985, to napršelo 140,8 mm. Hladina spodní vody se již ztratila, takže od 20. srpna je spodní hladina 106 cm pod normálem. V srpnu bylo 7 dní s ranní mlhou a pouze dva dny s celodenním slunečním svitem.

Bohatá je úroda ovoce, plody jsou však poměrně malé, dost červavé a padají suchem.

Včelařská sezóna již skončila. V září bylo třeba provést ještě nějaké úpravy a dokrmení. Spotřeba na krmení byla letos velká a důležitá. Včelstva není možné ošidit, to se projeví v příštím roce a mohlo by se na to i doplatit.

A závěrem průměrné teploty za srpen 1991 — denní 23,8, noční 11,48, měsíční 18,47 a dlouhodobé 16,24 °C.

A. Hošek

O POHÁR TIŠNOVSKÉ RADNICE

Také v našem městě zůstává v dnešní době jeho obyvatelům stále méně času na sportovní aktivitu. Ubývá hráčů, dobrovolných trenérů a organizátorů sportovních akcí, neúměrně se zvyšují náklady na sportovní činnost. Proto snahou městského úřadu je pokud možno co nejvíce naplnit stávající sportoviště ve městě a přivést mládež, ale i starší generaci k aktivní pohybové činnosti. Pro tento cíl poskytl MÚ dotaci 50 000 Kčs, kterou lze na tyto účely čerpat.

Prvním a dá se říci hned, že zdařilou akcí byl volejbalový turnaj dvojic pořádaný městským úřadem ve spolupráci s gymnáziem a TJ. Díky finančnímu příspěvku mohli organizátoři a komise pro tělovýchovu a sport zajistit i zajímavé ceny pro vítěze. I. ročníku turnaje se zúčastnilo 23 dvojic převážně z Tišnova a Brna. Putovní pohár, jako hlavní cenu v kategorii registrovaných hráčů, vybojovala dvojice ing. P. Wágner a T. Dvořák. Mezi ženami zvítězila dvojice Stúpalová—Helísková, mezi smíšenými dvojicemi byli nejlepší Juránková—Lepka a v kategorii neregistrovaných Kropáček—Buček.

Většina zúčastněných hráčů si hned po skončení turnaje zajišťovala pozvání na II. ročník a to je potěšující závěr.

Najdou se další organizátoři, kterým se podaří přivést na hřiště nebo do tělocvičen veřejnost se stejným sportovním zájmem?

PO JEDENADVACÁTÉ NA PADESÁTKU

Jak jsme slíbili v minulém čísle našeho zpravodaje, přinášíme dnes bližší informace o 21. ročníku dalkového pochodu Tišnovská pedesátka.

Pochod se bude konat v sobotu 5. října 1991. Pro účastníky bude připraveno pět tras — sedm, patnáct, dvacet pět, čtyřicet a padesát kilometrů.

Nejkratší trasa je vedena nově — přes Květnici k Besénku a zpět do Tišnova. Patnáctka vede na Stanoviska, odtud do Jamného, Šerkovic a zpět do Tišnova. Trasa 25 km se půjde přes Stanoviska, Jamné, Rašov, Lomnici a Šerkovice, během trasy 40 km projdou pochodující kolem partyzánského pomníku ve Skaličce, projdou Hluboké Dvory, Žernovník, Býkovice, Kunčinu Ves, odtud půjdou přes Rašov, Jamné a Lomničku do cíle. Ty nejzdatnější čeká trasa přes Stanoviska, Skaličku, Lubě, Žer-

novník, Býkovice, Kunčinu Ves, Rašov, Lomnici, Veselí a Lomničku.

Prezentace a start je v tišnovské sokolovně, na nejdelší trasu od 6 do 8 hod., na T 40 od 7 do 9 hod., na T 25 a T 15 8—10 hod. a na nejkratší trasu 8—11 hod. Cíl je také v tišnovské sokolovně, pro dvě nejdelší trasy v 18 hod., pro zbývající pak již v 16 hod. Startovné je 8 Kčs, na nejkratší trase polovic.

V cíli pak každý, kdo úspěšně absolvuje celou zvolenou trasu ve stanoveném limitu a projde všemi kontrolami, obdrží pamětní list s dřevorytem tišnovského malíře a grafika Karla Formánka.

Pořadatelé, členové tišnovského odboru Klubu českých turistů, věří, že i letos bude o pochod velký zájem a těší se na účast zvláště tišnovských občanů.

Tak tedy na shledanou na některé z tras 5. října a — zdrávi došli.

—ok—

KDYŽ SE ŘEKNE SOKOLSKÁ ŽUPA PERNŠTEJNSKÁ

Jak jsme již informovali i v našem zpravodaji byla obnovena Sokolská župa Pernštejnská se sídlem v Tišnově. Co to je vlastně tato župa?

Úvodem malý výlet do historie, i když nedávné. Župa byla takovým středním článkem sokolské organizace. Pro ilustraci — Tišnov patřil a současně byl sídlem Sokolské župy Pernštejnské. Ta se rozkládala od Sněžného až po Kuřim a od Velké Bíteše po Lomnici a Jimramov. V této župě byly čtyři okrsky — kuřimský, velkobítešský, novoměstský a tišnovský. Před rozpuštěním Sokola v roce 1948 měla tato župa celkem 40 jednot a ještě pro úplnost dodejme, že starostou župy byl Jan Tálský, pozdější ředitel tišnovské osmileté střední školy, a náčelníkem Antonín Jeřábek, také Tišnovák.

Od rozpuštění Sokola uplynulo více než čtyřicet let. I když jeho činnost byla v roce 1968 na velmi krátkou dobu obnovena, může se skutečně říct, že zde čtyři desítky let prakticky Sokol nebyl, alespoň v té podobě s jakou ho M. Tyrš a J. Fügner v r. 1862 zakládali. A o to je dnes těžší úloha těch, kteří život župy a Sokola vůbec obnovují. Vždyť dnešní padesátníci si na Sokol vzpomínají jen velmi mlhavě, bylo to v dobách jejich ranného dětství, a ti mladší si ho už nemohou pamatovat vůbec. A tak je úspěchem, že v současné době je v pernštejnské župě 12 tělocvičných jednot, a to v těchto obcích — Čebín, Deblín, Drásov, Kuřim, Křižanov, Lomnice, Moravské Knínice, Předklášteří, Přibyslavice, Radoškov, Sentice, Tišnov. Starostou župy je Antonín Jeřábek, ve výboru jsou další Tišnováci — ing. Andrej Sučko jako náčelník, Helena Plašilová náčelnice a Drahoš Kovář vzdělávatel. Jednatelem je ing. Josef Semetinger z Moravských Knínic, hospodářem Boh. Švehla z Deblína.

Zde je na místě připomenout obětavou práci starosty župy Antonína Jeřábka, který objíždí obce, navazuje staré kontakty a kontakty se starými známými, přesvědčuje... Hlavně jeho zásluhou je těch 12 jednot v župě. A proti jiným župám je zde práce podstatně obtížnější. Díky tomu, že funkcionáři výboru měli díky územnímu uspořádání kontakty na tělovýchovné orgány okresu Brno-venkov. Proto také je v župě zatím pouze jediná tělocvičná jednota z okresu Žďár nad Sázavou.

To o čem jsme zatím psali však není jen jediná současná činnost župy. Tři sousední župy — Župa Pernštejnská, J. Máchala a J. Vaníčka uspořádaly koncem září letní sokolské hry, kterých se zúčastnili Sokolové z celé republiky a také reprezentanti Sokola Wien. A dodejme, že ze Sokolské župy Pernštejnské dosáhli největšího úspěchu mladší žáci z Tišnova — atletickém čtyřboji obsadili 2. místo stjeně jako člen tohoto družstva Jaroslav Roman.

A plány do budoucnosti? Samozřejmě rozšiřovat počet tělocvičných jednot v župě. Zájem teď bude směřovat hlavně na Žďársko. Ve smyslu zákona se bude původní majetek Sokola vracet zpět, a to tělocvičné jednotě, v případě, že není pak župě nebo přímo České obci sokolské. To pro případ, kdyby později byla v místě tělocvičná jednota Sokol opět obnovena. A tělocvičné jednoty nejsou vyhrazeny jen základní tělesné výchově, tak jak v minulosti i nyní bude činnost Sokola široká, prakticky ve všech sportech. Vždyť i brněnské letní sokolské hry měly své soutěže na příklad v tenise, odbíjené, malé kopané i v dalších sportovních odvětvích. Takže v mnoha případech přecházejí celé nynější tělovýchovné jednoty.

A pozornost již bude muset být věnována přípravě XII. všesokolského sletu. Bylo rozhodnuto, že se bude konat v roce 1994. Proč právě v tomto roce. Slet bude po šestačtyřiceti letech a bude vlastně takovým zkušebním kamenem. Slety se konaly v šestiletém odstupu a ten další by měl být právě v roce 2000, bude tedy vstupem do třetího tisíciletí. Do té doby budou již vychovány nové generace členů, Sokol již bude mít takové místo jaké měl v roce 1948.

Zatím se ještě o XII. sletu moc neví. Byl vypsán konkurs na skladby, ty budou známy koncem letošního roku. To se také teprve bude vědět, kolik skladeb bude. Neví se zatím také, kde slet bude — uvažuje se o hlavním stadiónu na Strahově, ale i o Rošického stadiónu. Pro ten na příklad hovoří to, že by cvičenci cvičili na trávníku, že by byl daleko užší kontakt mezi diváky a všemi cvičenci atd. Už zkušenosti z posledních masových vystoupení — tělovýchovných slavností — hovoří pro. Počítá se s tím, že všichni cvičenci, kteří budou v tělocvičných jednotách nacvičovat, vystoupí v Praze. A pražským vystoupením budou předcházet vystoupení v župách a možná i v okrscích, to podle toho jak budou okrsky silné. Slet bude tak jako v minulosti zcela finančně soběstačný. Počítá se s podílem sponzorů, výnosů z reklam a podobně. Cvičenci zahájí sice nácvik až 1. září 1993, ale přípravy na slet, a to i v župách, začínají již nyní. A slet to nebudou jen veřejná vystoupení. Plánují se i letní a zimní hry, akce odborů pobytu v přírodě a turistiky, uskuteční se i štafeta ke sletu.

Starosta Sokolské župy Pernštejské Antonín Jeřábek nám řekl: „Sokol vychovával nejen po stránce tělesné, ale i morální, a právě v těchto oblastech jsou v současné době velké nedostatky. Máme tedy velké úkoly, ale chceme Sokol dovést na ta místa, kde byl a kam patří."

—ok—

KINO SVRATKA TIŠNOV
Program na říjen 1991

Úterý 1. 10. v 19.30 hodin
● **GLORY**
Americký historický film.

Pátek 4. 10. v 19.30 hodin
Sobota 5. 10. a neděle 6. 10. v 17 a v 19.30 hodin
RUDÉ HORKO
Americký dobrodružný film.

Pondělí 7. 10. v 19.30 hodin
Úterý 8. 10. v 17 a v 19.30 hodin
NEVIDÍM ZLO, NESLYŠÍM ZLO
Americká kriminální komedie.

Pátek 11. 10. v 19.30 hodin
Sobota 12. 10. a neděle 13. 10. v 17 a v 19.30 hodin
KROTITELÉ DUCHŮ II
Film USA. Pokračování úspěšné komedie.

Pondělí 14. 10. v 17 hodin
Úterý 15. 10. v 17 a v 19.30 hodin
● **OBĚTI VÁLKY**
Film USA. Válečné drama.

Pátek 18. 10. v 19.30 hodin
Sobota 19. 10. a neděle 20. 10. v 17 a v 19.30 hodin
● **SMRTONOSNÁ PAST**
Thriller USA.

Pondělí 21. 10. v 19.30 hodin
Úterý 22. 10. v 17 a v 19.30 hodin
MAGICKÁ HLUBINA
Psychologicko-dobrodružný film USA a Francie.

Pátek 25. 10. v 19.30 hodin
Sobota 26. 10. a neděle 27. 10. v 17 a v 19.30 hodin
● **KRIMINÁL**
Film USA. Vězeňské drama.

Pondělí 28. 10. a úterý 29. 10. v 17 a v 19.30 hodin
PREDÁTOR
Fantastický, dobrodružný film USA.

DĚTSKÁ PŘEDSTAVENÍ:

Neděle 6. 10. v 15 hodin
VRABČÁK VILÍK
Maďarský kreslený film.

Neděle 20. v 15 hodin
TOBOGAN
Český dobrodružný film.

ŠKOLNÍ PŘEDSTAVENÍ:

Pondělí 7. a úterý 8. 10 v 9.30 hodin
CHLAPEC A ČARODĚJNICE

Úterý 8. 10. ve 13.30 hodin
BLOUDĚNÍ ORIENTAČNÍHO BĚŽCE

● film mládeži do 15 nevhodný

Malířské a natěračské práce provádí
Milan Novotný
Na rybníčku 1703, TIŠNOV

ZPRAVODAJ TIŠNOVSKO, vydává Městský úřad v Tišnově. Řídí redakční kolektiv. Adresa: Městský úřad Tišnov, PSČ 666 19. Cena výtisku 3 Kčs.
Vytiskl Print 56 — provozovna Dolní Kounice — 7120-91 — 3703046-90

TIŠNOVSKO

LISTOPAD 1991 ROČNÍK XXII.

STANOVISKO TIŠNOVSKÝCH KOMUNISTŮ

Tišnovští komunisté považují za nutné veřejně vyslovit své stanovisko, v němž definují své politické zaměření. Děje se tak v době, kdy pozornost občanů v naší republice je některými kruhy úmyslně zaměřována na KSČM s cílem vyřadit z politické scény před parlamentními volbami 1992 jednoho z vážných konkurentů.

Ve shodě s programem KSČM, schváleným na 1. sjezdu KSČM v říjnu 1990, jednoznačně vyznáváme demokracii a důrazně odmítáme diktaturu, tedy i všechny pokusy, jež k ní vedou.

Podporujeme takovou hospodářskou politiku, která spolu s dynamizací a zvyšováním výkonnosti ekonomiky věnuje pozornost především sociálním otázkám. Jsme pro rovnoprávnost a rozmanitost různých forem vlastnictví a typů podnikání. Proto jsme zklamáni z dosavadního průběhu ekonomické reformy, která vyřazuje z rozhodování o hodnotách pracující, jež je vytvořili. Zastáváme názor, že v zemědělství je třeba udržet výrobu na takové úrovni, aby byla uchována soběstačnost našeho státu v zásobování potravinami.

Městská organizace KSČM kladně hodnotí atmosféru, která v městském zastupitelstvu díky vedení města vytváří příznivé podmínky pro dobrou spolupráci nejvyššího orgánu v Tišnově. Oceňujeme, že ve své práci navazuje na vše pozitivní, co bylo v minulosti vytvořeno. Komunističtí členové zastupitelstva při privatizaci v našem městě podporovali a podporují především takové návrhy a záměry, které rozvíjejí soukromé podnikání tak, aby rozšiřovalo okruh služeb a činností v obci, přinášelo lidem práci a bylo v souladu s ekologickými zájmy společnosti.

V oblasti společenského života v Tišnově městská organizace KSČM vysoce oceňovala konstruktivní jednání, která byla vedena u kulatých stolů v roce 1990. Navrhujeme tuto praxi obnovit přededevším proto, aby se na rozvoji města mohly aktivně podílet všechny politické síly, působící v Tišnově, bez rozdílu, zda jsou zastoupeny v městském zastupitelstvu či nikoliv.

Naše strana svým programem odmítá heslo Čím hůře, tím lépe!, My, tišnovští komunisté, chceme konkrétními činy dokázat, že v popředí našeho zájmu je prosperita města a spokojený život všech jeho obyvatel. Proto chceme učinit městské radě nabídku, aby svěřila do péče naší organizace některou konkrétní veřejně prospěšnou činnost. Chceme tak vyjádřit úsilí komunistů pracovat pro společnou obec. Vyzýváme ke spolupráci všechny politické síly v Tišnově, aby přispěly k naplnění nejušlechtilejších hesel listopadu 1989.

CO S DOMOVNÍM ODPADEM?

Domovní odpad trápí mnoho lidí z oblasti hospodářské i životního prostředí. Způsobuje totiž nejen značné ekologické škody, ale vyžaduje velké finanční náklady na jeho svoz, skladování a likvidaci Jaké jsou cesty řešení?

Foto na titulní straně Josef Ptáček.

1. Prosté skladování, které je v současné době převážně používáno v Tišnově se skládkou na Trnci. 2. Skladování s výrobou bioplynu, které zhodnocuje část odpadu. Vyžaduje speciální skládky se zařízením na jímání bioplynu. Počítá se s výstavbou takovéto skládky v Bratčicích. 3. Spalování rovněž zhodnocuje část odpadu. Spalovna v Brně-Líšni není plně využita, ale má problémy se znečišťování ovzduší. 4. Třídění s využitím části odpadu. Třídění je možné provádět již při sběru (vyžaduje spolupráci s obyvateli), nebo po sběru (nákladné třídicí zařízení, pokud zavrhneme ruční třídění).

Množství i složení domovního odpadu značně kolísá podle lokality. K orientaci mohou sloužit některá čísla ze studie z roku 1991, vypracované Komunal Service Brno. Množství odpadu je v rozmezí 230—340 kg na obyvatele a rok. Složení odpadu: 42 % bioodpad (vhodný na kompostování), 6 % sklo, 7 % papír, 3 % plasty, 2 % kovy, 40 % ostatní.

I když částečně se již třídění v Tišnově provádí (kontejnery na sklo, příležitostní sběr železa) myslím, že jeho rozšíření je nejlepším řešením. Jistě nebude možné vybavit jednotlivé domácnosti nádobami na tříděný odpad, rozhodně by však zakoupením velkokapacitních nádob, případně dalších kontejnerů, bylo možné vytvořit postupně dostatečnou síť sběrných míst, kde by třídění prováděli občané např. následujícím způsobem: bioodpad do stávajících kontejnerů s následným kompostováním, sklo, papír, plasty a malorozměrové kovy (plechovky, víčka) do samostatných velkokapacitních nádob s prodejem nebo dočasným uložením, ostatní kovy a velkokapacitní odpad (nábytek; spotřebiče apod.) se svozem 2× ročně s pouličních skládek a dodatečným ručním vytříděním. Problémové látky (baterie, kyseliny, rozpouštědla, barvy apod.) se sběrem 2× ročně do přistavených nádob a odvozem na speciální skládky, ostatní odpad do stávajících malokapacitních nádob s odvozem na skládku Trnec.

Jaké vznikají potíže se zaváděním tříděného sběru? Zvětšení počtu odpadových nádob i částečný nárůst svozových kilometrů je technickoekonomickým problémem. Obecně se tvrdí, že větším problémem, zejména zpočátku, bude neochota občanů, plynoucí hlavně z nezájmu a pohodlnosti, třídění provádět. Domnívám se ale, že na druhé straně ekonomickým aktivem by mělo být zhodnocení odpadu, zejména kompostováním a odprodejem, i možnost prodloužení sběrných intervalů pro svoz domovního odpadu. To by mělo mít za následek snížení poplatků, nebo alespoň jeho další nezvyšování. Myslím, že by se měla řešit i otázka odhlašování popelnic v současné době s tím, že by poplatky byly stanoveny bez ohledu na vlastnictví popelnice až do doby, kdy se najde způsob jak určovat tento poplatek podle skutečné produkce odpadu jednotlivými domácnostmi. Třídění by také snížilo celkovy objem odpadu nutného pro skladování na Trnci a tím podstatně prodloužilo životnost této skládky.

Jsem přesvědčen, že i přes počáteční potíže si všichni uvědomíme, že třídění odpadu s jeho zhodnocením je nejvhodnější a ve všech důsledcích i ekonomicky výhodná forma řešení otázky z úvodu tohoto článku. Úspěch bude ovšem podmíněn dobrou informovaností a podporou občanů.

Na závěr několik myšlenek organizace Greenpeace k této problematice:

— snižování objemu odpadu až na 0,1,
— výroba trvanlivých a smysluplných produktů,
— používání materiálů neohrožujících životní prostředí,
— znovuzhodnocení odpadu,
— osvěta obyvatelstva již od dětství.

Vladimír Kapoun

CESTY MINERALOGŮ POVEDOU OPĚT DO TIŠNOVA

A kdy? Přece 16. listopadu. V tišnovské sokolovně se bude konat tradiční mezinárodní podzimní expozice minerálů, a to v době od 9.00 do 17.00 hodin

Pořadatelem je tělocvičná jednota Sokol Tišnov spolu s městským zastupitelstvem, tradiční akce se koná pod tradičním mottem — Jenom v míru se můžeme věnovat svým zálibám.

Pravidelným návštěvníkům není třeba nic více říkat, těm ostatním, i když nejsou znalci minerálů a vyznavači minerologie, je třeba doporučit návštěvu. Je skutečně na co se dívat.

—ok—

SPONZOR DĚTEM

Financování sportu, kultury, školství je a ještě nějaký čas bude pro obce problémem.

Proto stavební firma Stavoprogres pod vedením ing. Vašíčka převzala na sebe úkol výstavby školního hřiště u ZŠ Riegrova. K smluvně vázaným 50 000 Kčs od zemědělského učiliště hodlá Stavoprogres vložit do výstavby dalších 150—200 tisíc korun. Výsledkem by mělo být školní hřiště, které škole už desítky let chybí. V podzimní etapě by měla být provedena hrubá stavba umožňující provoz kluziště, na jaře potom oplocení, konečná povrchová úprava, sportovní sektory a estetické dopracovnání celé stavby. Vedle oficiálního stavebního dozoru je průběh prací pod každodenní přísnou kontrolou školáků, kteří se již nemohou dočkat.

Za sponzorský postoj a první dny prací náleží Stavoprogresu jednička. Věřme, že ji obhájí i na jaře při předávání hřiště do plného provozu.

M. Buček

Jedna z pravidelných kontrol na stavbě. Foto M. Buček

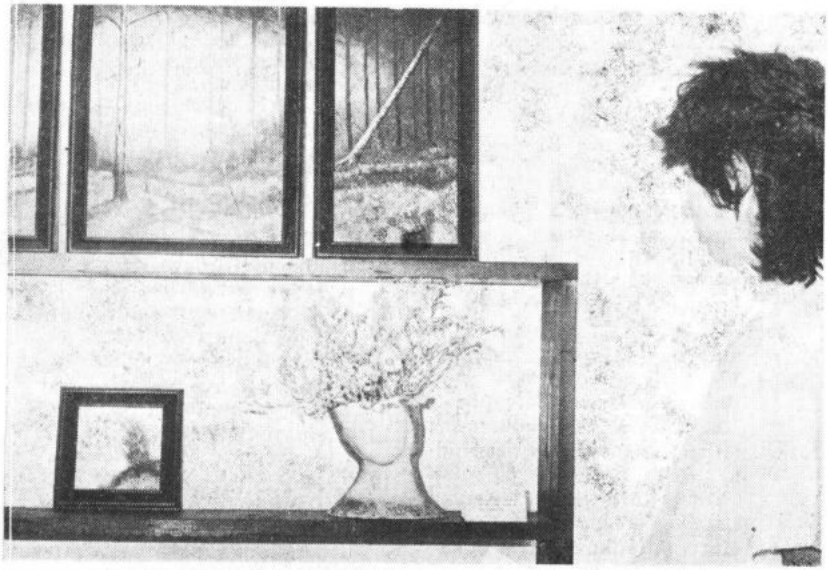

Prostory starobylého Ebnerova domu na Jungmannově ulici se staly sídlem V ateliér — výstavní a prodejní galerie. Foto: U. Bráchová

KAREL SOUČEK ŠEDESÁTILETÝ

8. listopadu 1991 se dožívá šedesáti let Karel Souček, který po mnoho let působil v městských orgánech a patnáct let, až do loňského roku, byl předsedou Městského národního výboru v Tišnově.

Každý, kdo objektivně posoudí dobu minulou, musí uznat, že právě Karlu Součkovi může naše město vděčit za mnohé.

Je třeba také připomenout, i když obecně známou skutečnost, že jubilant byl dlouholetým státním trenérem závodníků v radiovém orientačním běhu a jeho svěřenci získali mnoho úspěchů — mezi jinými i tituly mistrů Evropy a mistrů světa. Za svoji aktivní činnost v tomto sportu, která předcházela dráze trenérské, získal také titul mistra sportu. —ok—

K blahopřání naše

zasíláme všem občanům Tišnova, kteří se dožívají významného životního jubilea. Jmenovitě pozdravuje ty, kteří oslavují 70., 75., 80. a vyšší narozeniny. Ze srdce přejeme všem hodně zdraví, spokojenost a osobní pohodu.

70 let se dožívají:

11. 11. **Olga Stromerová**, Květnická 1633

14. 11. **Jaroslav Melichar**, Trnec 654

75 let se dožívají:

22. 11. **Olga Augustýnová**, Riegrova 313

30. 11. **Marie Odehnalová**, Květnická 1618

80 a vyšší narozeniny oslaví:

1. 11. **Marie Němcová**, Brněnská 280. Dožívá se 82 roků.

2. 11. **Marie Pospíšilová**, Jamborova 1536. Dožívá se 83 roků.

3. 11. **Ludmila Mazánková**, Jungmannova 933. Dožívá se 89 r.

5. 11. **Gabriela Babáková**, Koráb 136. Dožívá se 82 roků.
5. 11. **Anna Krejčí**, Bezručova 35. Dožívá se 87 roků.
7. 11. **Zdenka Chaloupková**, Králova 1680. Dožívá se 82 roků.
7. 11. **Eliška Sládková**, Purkyňova 1685. Dožívá se 83 roků.
8. 11. **Marie Machová**, Kukýrna 36. Dožívá se 81 roků.
10. 11. **Ludmila Kovaříková**, Brněnská 153. Dožívá se 87 roků.
11. 11. **Stanislav Sedláček**, Erbenova 741. Dožívá se 82 roků.
11. 11. **Stanislav Maloň**, Za mlýnem 176. Dožívá se 85 roků.
12. 11. **Vlasta Trödlerová**, Kvapilova 761. Dožívá se 80 roků.
14. 11. **Milada Lišková**, Na zahrádkách 833. Dožívá se 80 roků.
18. 11. **Růžena Hovorková**, Za Krétou 215. Dožívá se 81 roků.
19. 11. **Marie Havlíková**, Květnická 1717. Dožívá se 81 roků.
20. 11. **Marie Bělušová**, Husova 749. Dožívá se 82 roků.
20. 11. **Marie Pejchlová**, Havlíčkova 405. Dožívá se 80 roků.
23. 11. **Jaroslav Hudec**, Nerudova 770. Dožívá se 82 roků.
26. 11. **Jarmila Hošková**, Polní 640. Dožívá se 80 roků.
28. 11. **Marie Staňková**, U Humpolky 972. Dožívá se 81 roků.
28. 11. **Marie Pokorná**, Brněnská 700. Dožívá se 86 roků.
29. 11. **Augustýn Navrátil**, Mánesova 743. Dožívá se 91 roků.

SOUČASNĚ BLAHOPŘEJEME

Františku Myslivcovi, Šerkovice č. 18 21. 11. se dožívá 82 roků.

Společenská kronika

Dne 10. listopadu uplyne pět smutných let, co nás navždy opustil náš drahý manžel, tatínek a dědeček, pan Miroslav Ivan. Všem, kdo vzpomenou s námi děkují

manželka a dcery s rodinami

Upřímně děkuji všem, kdo se naposledy přišli rozloučit s mým drahým bratrem, panem Evženem Bukem.

Irena Holánková

Narození

19. 6. Romana Srbová, Jamborova 1536
20. 6. Michal Krejčí, Květnická 1720
9. 7. Martin Bihari, nám. Komenského 146
10. 7. Petra Holanová, Květnická 1621
18. 7. Andrea Pivoňková, Janáčkova 782
19. 7. Martin Jurman, Dobrovského 756
20. 7. Veronika Součková, Květnická 1619
24. 7. Matěj Dvořák, Dvořákova 392
26. 7. Ivana Snášelová, Jamborova 925
7. 8. Veronika Kolářová, nám. Komenského 145
25. 8. Věra Jandová, Kukýrna 904
26. 8. Pavel Křenek, Osvobození 1652
26. 8. Lucie Josková, Horova 942
30. 8. Michaela Bártová, U Humpolky 1510
1. 9. Aleš Kokta, U Humpolky 1505
7. 9. Alena Parolková, Janáčkova 263
17. 9. Jaroslav Stehlík, Hornická 1521
19. 9. Jan Pařízek, Jamborova 926
27. 9. Jiří Zemánek, Sv. Čecha 1565

Z našeho středu odešli

26. 8. Růžena Galušková (1908), Králova 1669
29. 8. Anežka Burianová (1912), Halasova 991
31. 8. František Rejtek (1909), Jamborova 920
9. 9. Marie Pustinová (1910), Hornická 1522

10. 9. Ing. František Navrátil (1907), Na rybníčku 627
21. 9. Jaroslav Mihula (1926), Tišnov, část Hajánky 8
22. 9. Miroslav Kadlec (1956), Halasova 991
24. 9. Božena Pokorná (1920), Tišnov, část Hájek 8

SŇATKY

uzavřené na tišnovské radnici v I. pololetí roku 1991

2. 1. Ladislav Schinke, Brno
Věra Marková ,Tišnov

26. 1. Petr Řepa, Tišnov
Vladimíra Mášová, Brno

23. 2. Břetislav Hlavůněk, Tišnov
Dana Kalová, Tišnov
Josef Honsnejman, Olešnice
LenkaBali-Jenčíková, Všechovice

2. 3. Jaroslav Stehlík, Tišnov
Marta Lexová, Č. Budějovice
Robert Vojta, Tišnov
Daniela Palíková, Kuřim

9. 3. Milan Schiller, Tišnov
Naděžda Strnadová, Nuzířov

16. 3. Jiří Žák, Deblín
Jitka Kučerová, Hradčany
Petr Doubek, Předklášteří
Bohdana Pokorná, Železné
Dalibor Sedlák, Hradčany
Ivana Kropáčková, V. Bítýška

22. 3. Jiří Pivoňka, Tišnov
Andrea Provazníková, Čebín

23. 3. Stanislav Joska, Bystřice n. P.
Monika Sychrová, Tišnov
Pavel Pokorný, Čebín
Edita Dvořáková, Čebín
Zdeněk Jůza, Sentice
Helena Vochozková, Bobrůvka
David Baxa, Tišnov
Sylvie, Srncová, Tišnov
Jan Ziffčák, Znojmo
Alena Havlínová, Sentice

30. 3. Slavomír Bárta, Lomnička
Jitka Petráková, Tišnov
Miroslav Vaverka, Podivín
Hana Cebáková, Drásov
Jaroslav Svejkovský, Hradčany
Eva Cebáková, Drásov
Roman Chmelíček, Čebín
Jana Kocurová, Čebín

6. 4. Josef Kučera, Tišnov, č. Jamné
Lenka Hortová, Tišnov
Oldřich Brodecký, Drásov
Lenka Babáková, Vohančice
Aleš Sova, Lažánky
Gabriela Vojancová, Kuřim
Libor Novák, Drásov
Jitka Havlíčková, Hradčany
Jaroslav Starý, Lomnice
Světlana Zavřelová, Tišnov
ing. Zdeněk Fišer, Brno
ing. Anděla Jandejsková, Brno

13. 4. Karel Molík, Tišnov
Zdenka Kohoutková, Tišnov
Martin Zeman, Tišnov
Zuzana Pleskačová, Tišnov
Jiří Neugebauer, Brno
Jitka Laiblová, Brno

20. 4. Viktor Kupský, Tišnov
Dana Havránková, Moravec
Libor Knoflíček, Tišnov
Alena Alexová, Železné
Pavel Synek, Kuřim
Marcela Navrátilová, Lomnička
Ivo Raus, Štěpánovice
Jitka Dundáčková, Předklášteří

27. 4. Martin Klusák, Vev. Bítýška
Iveta Pekárková, Předklášteří
Petr Hotař, Kuřim
Jarmila Rašovská, Čebín
Pavel Kondr, Předklášteří
Miroslava Smíšková, Deblín
Milan Kulíšek, Předklášteří
Renata Hošková, Kuřim
Milan Jáchim, Tišnov
Dana Hovorková, Tišnov
Tomáš Král, Brno
Judita Seidlová, Brno

4. 5. Pavel Malásek, Čebín
Renata Pavlíčková, Hradčany
Rudolf Valla, Tišnov
Lenka Šedíková, Rosice

10. 5. Aleš Charvát, Brno
Veronika Vojáčková, Čebín

1. 6. René Toman, Čebín
Martina Fillová, Čebín
Pavel Hála, Dražovice
Vladimíra Petříčková, Nuzířov

8. 6. Radek Šmarda, Tišnov
Renata Bajerová, Předklášteří

15. 6. Pavel Svoboda, Tišnov
Lenka Kadlecová, Tišnov
Božislav Řezníček, Měřín
Hana Sobotková, Tišnov

22. 6. Karel Horák. Žďár nad Sáz.
Marie Sedláčková, Malhostovice
Jaroslav Cecava, Lomnička
Jana Dvořáková, Lomnička

29. 6. Richard Wild, Brno
ing. Jana Kvasnicová, Tišnov
Josef Plevač, Čebín
Jana Valová, Brno

KOSTEL SVATÉHO VÁCLAVA V TIŠNOVĚ

Kostel sv. Václava je prastarý. Stojí na místě kostelíka dřevěného, který obsazen plebánem, patřil ke zboží purkrabího sídlícího „Na hrádku", který stával v těsném sousedství kostelíka. Na sídlo purkrabího čili kastelána „cůdy tišnovské" upomíná jedině pojmenování místa kolem kostela, kde se uchovala i část hradeb a kde se stále říká Na hrádku. Tišnovská fara byla do založení tišnovského kláštera Porta coeli (1233) obsazována kněžími, které dosazovali biskupové olomoučtí. Zakladatelka kláštera královna Konstancie, darovala patronát kostela roku 1239 klášteru Porta coeli.

Roku 1328, byl farářem v Tišnově Jan, roku 1353 Jidřich, který byl současně kanovníkem brněnským. Ve století XIV. byl Tišnov sídlem děkanství. Roku 1447 byl farářem Jan, roku 1459 Prokop, roku 1474 Václav, roku 1556 uvádí se Petr, dosud farář v Čechách. Jeho nástupce Alexej byl roku 1560 od olomouckého biskupa Marka do Brna k zodpovídání povolán, aby se vyznal proboštu Mikuláši Chybovi — že počínal podávati pod obojí, jakož že i všecky modlitby a zpěvy v řeči české konal, což zde nikdy nebývalo. Zakročení biskupa bylo bezvýsledné, vždyť sama abatyše Eliška Březanská z Poyzldorfu těchto novot se přidržela. Rozkazu biskupa Viléma o potrestání tehdejšího faráře pod obojí Jana Hradeckého roku 1572 rozhodně se opřela a poslušnost vypověděla i patronu kláštera opatu velehradskému. O tomto faráři Janu Hradeckém se dovídáme z gruntovní knihy I — fol. 152, že byl ženat a že si roku 1571 zakoupil grunt „na Kokýrně na rohu".

Následuje farář Stanislav Poruba, který však odchází roku 1586 na faru v Novém Městě. Abatyší presentovaného faráře Filipa z Dražovic odmítl biskup „že jest slabým kazatelem a v Tišnově dokonalého třeba jest, poněvadž nedbalostí abatyše víra katolická zde nemalého zkrácení urpěla".

Roku 1588 zakupuje grunt na Brněnské ulici kněz Bartoloměj, farář tišnovský. Roku 1619 P. Joachym Pavuncius zakupuje grunt v ulici Ševcovské (Jirchařské, nyní Halouzkově).

Farář Adam Ganzer, snad biskupem ustanovený, nebyl zase abatyši po chuti, proto nebyl od ní chráněn, když husitští farníci jej roku 1602 i tělesně ztýrali.

V knize stavebních smluv města Velké Meziříčí, je uváděn jako svědek roku 1606 na svatbě Jana Sarkandra kněz Adam Galinius (Kalina) farář tišnovský.

Po Janu Hradeckém (1567—1572), podával Tišnovským pod obojí kněz Jan z Týnice (1572—1580) a Petr Mohelnický.

Roku 1583 prodává grunt (nyní číslo 30) Tomáš — kněz — pernikář?

Roku 1615 je katolickým farářem v Tišnově P. Jan, kterého po krátkém čase vystřídal Matěj Pekárek a roku 1632 Martin Regulinus.

Zápis z roku 1666 v gruntovní knize uvádí — „... grunt v Ševcovské ulici po nebožtíku knězi Joachýmovi, faráři tišnovském ...".

Roku 1633 Pavel Surprius — jímž počíná řada farářů z řádu cisterciáckého. Roku 1640 Jiří Lašota, r. 1645 Bartoloměj Vestecký, roku 1658 Benedikt Hettler z Oseku, r. 1659 Jiří Vojtěch Janss, r. 1667 Robert Notáček z Plasu,

roku 1683 Martin Hliněnský, rodák tišnovský a řádový kněz ze Žďáru, r. 1687 Bernard Nabinger — mnich zbraslavský — rodák tišnovský, r. 1721 Ondřej Zeilinger, řeholník z Velehradu — dosud farář v Kynicích, r. 1732 Martin Jeckel, řeholník sedlecký, roku 1738 Albrecht Rebman — Pražan a mnich zbraslavký, roku 1743 Samuel Buchelius, mnich zbraslavský, roku 1744 Benedikt Motl z Horažďovic v Čechách, dosud profesor morálky v klášterní škole ve Zbraslavi, roku 1788 František Pávek, rodák tišnovský, opět prvý farář ze stavu kněžstva světského, roku 1796 František Koudelka, rodák z Rozstání, kapucín, zemřel v Drásově r. 1818, za pobytu na svém hospodářství.

Roku 1818—1837 je farářem tišnovským, tišnovský rodák P. Jan Penninger, dříve farář ve Veverské Bítýšce. O tomto vzácném a ušlechtilém knězi píše farní kronikář: „Přehrozným požárem (19. června 1822) zničena byla až do základů fara s hojným a cenným zařízením, jak farářovým, tak kaplanovým, se šatstvem, s knihami a farním archivem obce, obsahující staré matriční knihy a sbírky instrukcí jak konsistorní, tak i správy městské. Farář P. Jan Penninger s velikým úsilím, pilný jako včelička, pro své milé nástupce stěží znovu uspořádal archiv i matriku, používaje trosek rozličně zanechaných...". Když roku 1837 ve věku 80 let v Pánu zesnul, byl pohřben již na novém hřbitově, poněvadž nevděční sousedé příkře zamítli jeho přání, aby byl pochován na hřbitově starém, při kostele poblíž svých pokrevných, v hrobě již připraveném".

Roku 1837—1878 stává se tišnovským farářem P. Josef Fettter, narozený r. 1799 v Německém Brodě. Kněz vzdělaný a ušlechtilý, pěstoval styky s významnými osobnostmi doby probuzenecké, také se svým krajanem Karlem Havlíčkem Borovským.

Z jeho inspirace věnoval významný rodák tišnovský, dr. Jan Dvořáček, zdejšímu chrámu Páně oltářní obraz od vídeňského Mistra Dollingera a obraz sv. Cyrila a Metoděje od téhož Mistra. P. Josef Fetter provedl za obětavé pomoci farníků rozsáhlou přestavbu kostela. Spojil kostel s bývalou hláskou, (věží) dosud stojící osamotě a kostel značně zvelebil a rozšířil.

Následovali: Roku 1878 Ondřej Haas, r. 1890 Jan Buchal, r. 1895 Ludvík Čermák, r. 1938 František Hála, r. 1941 Josef Válka, r. 1959 Jakub Navrátil, r. 1970 Jan Nesvačil (nezapomenutelný usměvavý Jan) a r. 1979 Josef Šindar.

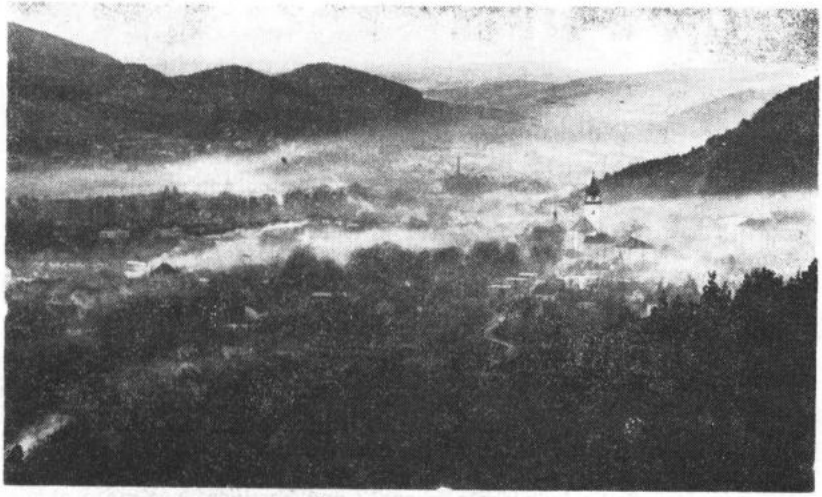

Podvečerní podzimní pohled na Tišnov z Klucaniny. Foto: Josef Ptáček

Od patnáctého století až po naše časy jsou zvoníky při kostele sv. Václava příslušníci starého poctivého rodu Moravců. Mnoha generacím obce oznamovali umíráčkem úmrtí někoho z kolatury. Velkým Antonem ohlašovali vigilie svátků a večerním Ave vyzývali k modlitbě a odpočinku.

Na místě původního hrádku při severní podélné straně kostela, tam kde je nyní parčík, stával až do roku 1898 původně farní, později obecní špitál, útulek pro schudlé staré měšťany, který přímo sousedil s „mornou", neboli s kostnicí. Stávala proti vchodu do hlásky (věže).

V těch letech devadesátých byla odstraněna také vysoká zeď starého hřbitova, který býval u jižní a východní strany kostela do roku 1837. Na jeho místě byly vysázeny stromy a vyset pažit. Vrata mezi kostelem a farou byla odstraněna.

Překrásná Pieta, stojící nyní při kostele, stávala do roku 1863 na Dolním rynku, na místě vznosné mariánské statue. Po jejím odstranění vyžádal si ji od obce starosta města Jan Oderský a postavil ji na svém poli, při polní cestě, u nynější vodárny u Lomničky. Za D. P. Války, děkana a arcikněze, byla Pieta převezena na faru a po odborné opravě instalována při severní straně kostela. Toto umístění bylo provedeno za D. P. Jakuba Navrátila.

Poznámka:

D. P. Josef Fetter provedl v letech 1838—1839 značné stavební úpravy kostela. Bývalou hlásku — věž — 51 metrů vysokou stojící o samotě, spojil prodloužením chrámové lodě o 10 metrů s kostelem. Přistavil novou kapli P. Marie, nový hudební kůr, dvě oratoře a v dolní části věže byl upraven Boží hrob. Celý kostel byl vydlážděn kahlheimskými plotnami.

Veliké požáry řádily v Tišnově v letech 1425, 1668, 1707, 1805, 1821 a 1822. Mnohé z nich zachvátily i chrám Páně a smazaly jeho původní gotický ráz. Při některém z nich se původní gotická klenba zřítila a byla nahrazena těžkou klenbou valenou, která způsobila později trhliny klenby i zdí. V roce 1901 musely být zdi kostela staženy železnými pásy. Náklad na vše činil 800 zlatých.

Jan Hájek

TIŠNOVSKO V KOUTKU SRDCE — VII.

BŘEZINA

Když byl založen klášter Porta coeli v Předklášteří, byly mu připsány i mnohé vesnice v okolí, mezi nimi i Březina, a to až do roku 1835, kdy byla podepsána smlouva o abolici roboty. V obci nebyla žádná panská půda.

Původně tvořilo vesnici 14 obydlí na vyvýšenině kolem cesty. Jejich umístění bylo velmi racionální vzhledem k častým povodním, kdy voda řeky Svratky zalila celou spodní část vesnice. Záplavy si vyžádaly založení „vodního družstva" (trvání 1924—1940), které se snažilo o regulaci řeky a melioraci okolních luk. Svratka ovlivňovala hospodářský život velkou měrou. Byl na ní vybudován mlýn (původně patřil panství Vohančice), pila, po první světové válce i elektrárna. Seno z luk v blízkosti řeky bylo poměrně kvalitní, řeka se v průběhu roku stáhla do svého koryta.

K rolnickým usedlostem postupně přibývali domkaři, jejichž obydlí byla stavěna ve spodní části obce, na obecních pozemcích. Vesnice se rozrůstala po obou stranách cest, rovnoměrně po minulé i toto století.

Od dvacátých let vznikaly na stráních u řeky rekreační chaty. Bouřlivý rozvoj nastal po druhé světové válce, kvůli letním hostům byla postavena na výhodném místě i druhá hospoda „U splavu".

V obecním majetku byla škola, pronajímaný hostinec, kovárna a chudobinec. Pastýř v obci pracoval až do druhé světové války.

Na státní dráhu bylo z Březiny blízko (na zastávku Hradčany jsou 2 km), bylo tedy snadnější každodenní dojíždění za prací do Brna a do Kuřimi. Roku 1870 stavba silnice a mostu přes Svratku zjednodušila dopravu v celém okolí. Stará cesta do Tišnova podél řeky je sice kratší, ale v zimě a na jaře špatně sjízdná.

Poloha Březiny odpovídá „spádové obci", což se projevilo např. školní docházkou. Podle školní kroniky existovala škola triviální v obci od roku 1828. Dřevěná budova byla roku 1854 nahrazena zděnou, do které docházely děti i z Heroltic a Vohančic, v r. 1885 již dvoutřídní. Zrušena byla ve školním roce 1978/9.

Farou náleží Březina dodnes do Tišnova.

Elektřina byla v obci zavedena v roce 1930.

Lesy měly rozděleny podílníci (singularisté) ze starousedlíků, pronajímali si honitby, používali dřevo, shrabané listí a lámali kámen.

Pole březinských sedláků se rozprostírala v lehce zvlněném terénu, půda byla méně kamenitá a kvalitnější vzhledem k ostatním vesnicím této oblasti.

Velkých zemědělských usedlostí byla v Březině v meziválečném období 14. Je to zachovaný početní stav ze středověku, což je ojedinělé. Rozdíl oproti ostatním vesnicím dříve popisovaným je i v tom, že plných 11 z nich patří do nejmajetnější kategorie v používaném pomocném dělení podle rozlohy pozemků, počtu hospodářských zvířat, technické vybavenosti, práce čeledi a podnikatelských schopností a možností. To jest: Rozloha kolem 20 ha, 2—3 koně, 8—10 krav, 1—2 vykrmená prasata, 2 plemenné prasnice, od nich na prodej seleta, 5 telat na prodej. Ze základních zemědělských strojů můžeme směle jmenovat žentour, příp. mlátičku, obilní sekačku, lis na slámu, secí stroj, povříslovač, samovaz, travní sekačku.

V hospodářství byly zaměstnány 1 pomocné pracovní síly, a to obvykle jeden kočí a dvě služky.

Zemědělství uživilo rodinu s přebytky, které byly využívány jako obchodní nebo smluvní artikl s různými firmami, zpracujícími zemědělské produkty.

Mimo vegetační období využívali hospodáři možnosti pracovat s koňmi v lese, při odvozu ledu, písku, kamene, dřeva apod., čímž zároveň přispívali finančně nebo oplátkou rodině do rozpočtu.

Stejný zájem měli přirozeně i 3 hospodáři méně majetní, i když jejich možnosti, pokud se obchodních smluv týká, byly omezenější v důsledku rozlohy pozemků do 12 ha, menšího počtu zemědělských strojů (žentour, mlátička,, travní sekačka, secí stroj), menšího počtu hospodářských zvířat. Kočí a 1—2 služky byly však i zde obvyklé.

Kategorie s pozemky do 8 ha se v Březině v meziválečném období nevyskytovala, zemědělsky produktivní obyvatelstvo doplňuje 8 domkařů. Zemědělské hospodaření spojovali s výkonem řemesla nebo alespoň s výpomocnou prací u sedláků, v lese, v továrně. Za výpomoc při hromadných, např. sklizňových pracích sedláci domkařům zajišťovali orbu, mlácení obilí a jiné práce, pro které neměli domkaři ani stroje, ani síly. Jejich pozemky nepřekračovaly rozlohu 2 ha. Krávy a prasata (1—2), kromě drůbeže byly jedinými hospodářskými zvířaty, v některých případech i koza.

JZD bylo v obci založeno v roce 1957.

PhDr. Irena Ochrymčuková

POČASÍ V ZÁŘÍ

Nejteplejším zářím zůstává nadále rok 1975 s měsíčním průměrem 15,8 stupně, nočními teplotami 3 až 15 a denními 17 až 26 stupňů, s dvěma letními dny. Opakem zůstává září v roce 1986 s měsíčním průměrem 9,75 stupně, s nočními teplotami 2× —2 až 12 a denními 10 až 22 stupňů.

Letošní září zaujímá třetí místo, jak ukazuje tabulka průměrných teplot,

s průměrem 14 stupňů, s nočními teplotami 2× 3 až 5× 12 stupňů a den ními 2× 15 až 2× 25 stupňů (4. a 5. tedy s dvěma letními dny). Nejchladnější den byl 7. září s denním průměrem 11 stupňů. Opakem bylo 4. a 5. září s denním průměrem 17,5 stupně. Pranostiku — Měsíc září víno vaří, letošní září plně potvrdilo.

V letošním září bylo 6 srážkových dnů a začínaly 11. bouří, ve které napršelo 9,6 mm. Celkem napršelo 35,5 mm, tj. 134 % a zvýšil se dosavadní průměr z 25,96 mm na 26,39 mm srážek. Velká sucha stále trvají, spodní hladina je od 20. srpna 106 cm pod normálem a více se neobjevila.

Bylo 8 dnů s ranní mlhou a 17. září s mlhou celodenní. Bylo 5 dnů s celodenním slunečním svitem.

Na závěr ještě průměrné teploty za září 1991. Noční 8,13, denní 19,86, měsíční 14, dlouhodobý 12,1 stupně.

A. Hošek

XXII. MMZ

Co se za tou záhadnou zkratkou skrývá? Je to již dvacátý druhý ročník Mezinárodních muškařských závodů na řece Svratce, pořádaných místní organizací Moravského rybářského svazu v Tišnově. Je to prakticky nejstarší závod v lovu ryb na umělou mušku na tekoucí vodě nejen v ČSFR, ale pokud je známo, tak i v Evropě. Jeho historie sahá až do šedesátých let, kdy i za tehdejšího režimu byly již zčásti uvolněny hranice a začala zahraniční turistika. Československo pootevřelo dveře jak k nám, tak ven a tudíž bylo možno pomýšlet na závody se zahraniční účastí.

MO Tišnov byla vždy propagátorkou nových myšlenek jak v hospodaření na pstruhových revírech, tak i v oblasti společenskhéo dění, a závodní činnost do této sféry bezesporu patří. Začátkem šedesátých let pod vedením nového ,omlazeného výboru byly organizovány přátelské přebory s MO Brno 11, a to jak na plavanou a vláčenou, tak zejména podzimní lovy lipanů na umělou mušku pod Doubravníkem. A právě zde vznikla mezi rybáři—muškaři myšlenka na uspořádání nějakého většího závodu. Slovo dalo slovo a po pečlivých přípravách za vedení Mirka Plašila a Václava Vlka byl připraven I. ročník MMZ na řece Svratce v okolí Doubravníku. V té době to byl vpravdě pionýrský čin — skok do prázdna. Nebyly žádné zkušenosti s organizací, propozicemi, byla i otázka zájmu o podobný druh závodů. Přesto dík nevšednímu úsilí členů MO a výbornému předsednictvu závodu úspěšně proběhl I. ročník ve dnech 27. až 29. května 1967. I když účast závodníků nesplnila očekávání pořadatelů, neboť přihlášená větší skupina rakouských rybářů nepřijela, s ohledem na kladné hodnocení závodu účastníky i závodníky, kteří se pochvalně vyjadřovali k celkové dobré organizaci závodu, k zarybnění řeky, ke krásné přírodě v okolí celého závodního úseku a hlavně k dobré pohodě a společenské úrovni celého závodu, bylo rozhodnuto přes finanční deficit v konání MMZ pokračovat.

Od té doby se prakticky pravidelně — v minulosti v květnu nebo červnu a v posledních letech až v září, koná toto nevšední a ojedinělé klání vyznavačů této nejušlechtilejší rybařiny. MMZ získávaly postupem doby mezi rybáři—muškaři stále větší popularitu a to nejen u nás, ale i v zahraničí. Na závodech se již vystřídali mimo našich, rybáři ze Spolkové republiky Německo, ze Švýcarska, Rakouska, Francie, z bývalé NDR a z Polska. Vedle závodníků přijížděla k nám na Svratku též řada významných hostí. Tak na příklad řady MMZ se zúčastnil známý rybářský odborník a spisovatel ing. Zdeněk Šimek, fotograf a výtvarník Sláva Štóchl, filmař Miroslav Hofman, dále pak prof. dr. Václav Dyk — autor řady odborných knih o rybách a rybářství a další. V některých letech MMZ sice neproběhly, bylo to však z důvodů, že byly pořádány přebory jiné — mistrovství ČRS v trojboji, nebo I. a II liga lovu ryb na umělou mušku.

Mimo úvodní ročníky jsou MMZ organizovány jako závod tříčlenných družstev a závod jednotlivců a to ve dvou závodech, odpoledne a ráno. Vlastní hodnocení úlovků prošlo řadou způsobů od měření všech úlovků a jejich zpětné vrácení vodě, až po hodnocení všech mírových ryb, které se vodě odeberou. Způsob hodnocení je dodnes předmětem svárů a kritiky, ale věříme,, že čas ukáže, který způsob hodnocení bude nejpřijatelnější, jak pro pořadatele, tak i pro závodníky.

Na stupních vítězů stáli v průběhu celé jeho historie, jak závodníci domácí, tak i závodníci z daleké ciziny.

ročník	rok	vítězný jednotlivec	organizace	vítězné družstvo
I.	1967	Jiří Hořejší	Praha	—
II.	1968	Albín Vraštiak	Dolný Kubín	—
III.	1969	Norbert Elpeltauer	Vídeň	MO Hranice
IV.	1970	Miloš Zelinka ml.	Brno 11	—
V.	1971	Milan Jeřábek	Tišnov	—
VI.	1972	Ivan Harman	Dolný Kubín	—
VII.	1973	Milan Vitlich	Tišnov	—
VIII.	1974	Ivan Harman	Dolný Kubín	—
IX.	1975	Ján Jurík	Dolný Kubín	MO Tišnov
X.	1976	Jaroslav Eisner	Praha 1	MO Praha 7
XI.	1977	Ján Horemuž	Dolný Kubín	MO Frýdek-Místek
XII.	1978	Henryk Wozniak	Rzeszów	Krakow
XIII.	1979	Miloš Zelinka ml.	Brno 11	MO Brno 11
XIV.	1980	Miloš Zelinka ml.	Brno 11	MO Tišnov
XV.	1981	Jaroslav Dvořák	Tišnov	MO Brno 5
XVI.	1982	Zdeněk Tuschl	Brno 5	MO Tišnov
XVII.	1983	Dr. Miloš Zelinka	Brno 5	MO Brno 5
XVIII.	1984	Zdeněk Tuschl	Brno 5	MO Brno 5
XIX.	1986	Miloš Zelinka ml.	Brno 5	MO Brno 5
XX.	1988	Wladyslaw Trzebunia	Polsko	MO Brno 3
XXI.	1989	Miloš Zelinka ml.	Brno 5	MO Brno 5

Letošní, tak trochu výjimečný ročník, se konal v duchu toho nového, co tak kolem sebe vidíme a cítíme. I když rozhodnutí o jeho konání padlo až na poslední chvíli, myslíme si, že celá akce byla dobře připravena a laťka organizačních schopností byla posazena velmi vysoko. Na finančním a organizačním zajištění se podílely fy GAMMARUS v. o. s. Brno a fy RÖSLER, Rakousko.

Pro XXII. ročník MMZ dále věnovaly ceny:
fy Karel SVĚTLANSKÝ, Frýdek-Místek
fy BOHEMIA FLYFISHING, Plzeň
fy SLÁMA, spol. s r. o., Brno
fy Theodor MATSCHEWSKY, SRN

V neposlední řadě přispěl ke zdárnému průběhu MMZ i Moravský rybářský svaz Brno.

Vlastního závodu se zúčastnilo 63 jednotlivců, kteří utvořili zároveň 19 družstev. I když došly závazné přihlášky z více zemí Evropy, nakonec startovali mimo naše závodníky pouze účastníci z Rakouska, Polska, Švýcarska. Nejúspěšnějšími závodníky byli závodníci z ČSFR:

1. místo — ing. Jiří Klíma — MRS Brno
2. místo — ing. Jaroslav Dvořák — fy Gamarus (MO Tišnov)
3. místo — Karel Kalivoda — MO Brno 3

Předseda MO MRS Tišnov a ředitel soutěže Luboš Kostelecký a jednatel MO MVDr. Igor Tejkal předávají cenu nejúspěšnějšímu zahraničnímu účastníku XXII. MMZ, polskému reprezentantu Fr. Szajnikovi. Foto: J. Ondroušek

V družstvech dobyli palmu vítězství:

1. místo — Hradec Králové ÚS
2. místo — MO Brno 5
3. místo — MRS Brno

Vítězové si odnesli pěkné a hodnotné ceny a dnes, po celkovém zhodnocení této mezinárodní akce, můžeme říci, že závod byl vzorně zorganizován, byl to nejlepší závod letošní sezóny v disciplíně muška a měl nejvyšší možnou úroveň, jaká v našich podmínkách jde zorganizovat. Však se ho zúčastnili i dva bývalí mistři světa, více jak desítka účastníků mistrovství světa a několik mistrů ČRS, SRZ a ČSRS. Byl to velký svátek muškařů a můžeme si jen přát, aby takových závodů bylo více a jejich tradice aby přetrvala.

Dalším ročníkům MMZ „Petrův zdar"! m. s. Jiří Malásek

Firma paní PANÁČKOVÉ oznamuje, že poskytuje služby našim občanům na Radniční ul. č. 12.
Firma provádí:

— výrobu, prodej a opravy brašnářských a drobných textilních výrobků,
— renovaci a barvení výrobků z kůže,
— vypínání deček a dětských zavinovaček
— broušení nožů a nůžek.

Služby jsou poskytovány každý pracovní den od 8 do 16 hodin.

KONTEST
soukromý podnik
TIŠNOV

NABÍZÍ PROVEDENÍ TĚCHTO PRACÍ:
STAVEBNÍ PRÁCE
OPRAVY A PROVEDENÍ FASÁD
LEPENÍ ŽIVIČNÝCH STŘECH
NÁTĚRY STŘECH A KONSTRUKCÍ
ZÁMEČNICKÉ A SVÁŘEČSKÉ PRÁCE
LITÉ PODLAHY
ELEKTROINSTALACE
VODOINSTALACE
CHEMICKÉ IZOLACE PROTI VZLÍNAJÍCÍ VLHKOSTI
VAKUOVANÉ BETONY
OPRAVY A VÝSTAVBA OPLOCENÍ VČETNĚ NÁTĚRŮ
LEŠENÁŘSKÉ PODLAŽKY

KONTEST, soukr. podnik
FRYBA MILOŠ
HALASOVA 991
TIŠNOV
666 03
(0504) 85 455
dispečink 85 325

zaměstnání
Březina u Tišnova č.4
tel. 80 169

ty PORTA COELI

Vám nabízí:

Pořizování videozáznamů a videoreklamu z různých oslav, narozenin, svateb a dalších Vámi požadovaných služeb v celé ČSFR na kazety VHS, VHSC nebo 8.

Realizaci videozáznamu je třeba dohodnout minimálně 14 dní předem. Ceny videozáznamů a reklam jsou smluvní po dohodě se zákazníkem a firmou.

Písemné objednávky, případné dotazy a informace na adrese:

ty Porta Coeli, Post Box 1
666 02 PŘEDKLÁŠTERÍ

Zdeněk JURÁNEK Šafránice 1275 tel. 0504 80285

ŽENY A DÍVKY!

K O S M E T I K A — LÍDA OTRUBOVÁ
zahájila svoji činnost dne 16. září 1991

Provádím:
- **veškeré kosmetické úkony včetně povrchového a hlubokého čištění pleti**
- **napaření pleti s přísadou bylinek**
- **masáž obličeje a dekoltu**
- **pleťové masky**
- **barvení řas a obočí**

Této služby můžete využít v Tišnově, Na rybníčku č. 788.

Objednávky na tel.: 85 246 po celý den — v provozu zázna mový telefon. **Těším se na Vaši návštěvu**

Určeno podnikatelům a drobným činnostníkům:

Potřebujete vyhotovit či poradit s **přiznáním k dani z příjmu obyvatelstva** nebo s **vedením agendy** o Vaší činnosti?

Daňové poradenství provádí **Jarmila Kostolníková,** Tišnov, Květnická 1617.

Kdo z hodných lidí by si vzal do podnájmu starou paní za měsíční úhradu 1 000 Kčs?
Bližší informace redakce Tišnovska, městský úřad.

PROGRAM KINA „SVRATKA" TIŠNOV
na měsíc listopad 1991

Pátek 1. listopadu v 19.30 hodin
Sobota 2. a neděle 3. listopadu v 17 a 19.30 hodin
MĚSÍC 44
Vědecko-fantastický film SRN.

Pondělí 4. listopadu v 19.30 hodin
Úterý 5. listopadu v 17 a 19.30 hodin
● **HRÁČI SE SMRTÍ**
Americký horor.

Pátek 8. listopadu v 19.30 hodin
Sobota 9. a neděle 10. listopadu v 17 a 19.30 hodin
ROK DRAKA
Americký kriminální film.
Pro mládež nevhodný

Pondělí 11. a úterý 12. listopadu v 17. a 19.30 hodin
RAMBO
Americký dobrodružný film

Pátek 15., sobota 16. a neděle 17. listopadu v 19.30 hodin
●● **POSLEDNÍ ÚTĚK DO BROOKLYNU**
Film SRN. Stávky, násilí a brutální sex v Brooklynu 1952.

Sobota 16. a neděle 17. listopadu v 17 hodin
ŠERIF A MIMOZEMŠŤAN II.
Pokračování úspěšného italského filmu.

Pondělí 18. listopadu v 19.30 hodin
Úterý 19. listopadu v 17 a 19.30 hodin
SILNĚJŠÍ NEŽ JÁ
Český kriminální film.
Pro mládež nevhodný

Pátek 22., sobota 23. a neděle 24. listopadu v 19.30 hodin
●● **ZBĚSILOST V SRDCI**
Film USA. Kriminálně-erotický film o posedlosti lidí, kteří ztratili zábrany.

Sobota 23. a neděle 24. listopadu v 17 hodin
INDIANA JONES A CHRÁM ZKÁZY
Americký dobrodružný film.

Pondělí 25. a úterý 26. listopadu v 17 a 19.30 hodin
GORILY V MLZE
Film USA. Životopisný film antropoložky Diany Fosseyové.

Pátek 29. a sobota 30. listopadu v 19.30 hodin
● **9 a ½ TÝDNE**
Americký erotický film.

Sobota 30. listopadu v 17 hodin
ČÍSLO 5 ŽIJE II.
Pokračování úspěšného amerického filmu.

DĚTSKÉ PŘEDSTAVENÍ

Neděle 17. listopadu v 15 hodin
SETKÁNÍ S VESELÝM ČERTÍKEM

ŠKOLNÍ PŘEDSTAVENÍ:

Pondělí 4. listopadu v 9.30 hodin
POHÁDKY Z PERNÍKU

Úterý 5. listopadu v 9.30 hodin
POHÁDKY Z PERNÍKU

Úterý 5. listopadu ve 13.30 hodin
NEFNUKEJ, VEVERKO!

Soukromá **stavební firma UNIVERS** se sídlem v Tišnově **přijme** okamžitě:
— 2 zedníky
— 2 pomocné dělníky.
Informace na adrese:
ing. Brázda, Tišnov, Na rybníčku 1703
telefonicky ing. Řezníček, Tišnov - 82 32.

ZPRAVODAJ TIŠNOVSKO, vydává Městský úřad v Tišnově. Řídí redakční kolektiv. Adresa: Městský úřad Tišnov, PSČ 666 19. Cena výtisku 3 Kčs.
Vytiskl Print 56 — provozovna Dolní Kounice — 7120-91 — 3703046-90

TIŠNOVSKO

PROSINEC 1991 ROČNÍK XXII.

POCTA K 73. VÝROČÍ NAŠÍ REPUBLIKY

Pietní akt u příležitosti 73. výročí vzniku ČSR se uskutečnil v podvečer státního svátku v neděli 27. října. Zástupci MěZ a ODS položili kytice k pomníku padlým v obou světových válkách na nám. 28. října. Uctili tak památku všech tišnovských občanů, kteří obětovali své životy za naši národní svobodu. V krátkém projevu vyjádřil starosta města Tišnova ing. Krejčí naději, že se společnému státu Čechů a Slováků podaří vyřešit všechny problémy v jeho vlastním zájmu.

REKORDNĚ DLOUHÉ JEDNÁNÍ

Ve čtvrtek 24. října se uskutečnilo již 13. zasedání městského zastupitelstva, zatím časově nejdelší. Schůze započala jako obvykle v 16 hodin v sále MěKS, kde trvala do 20.30 hod., potom po krátkém přerušení pokračovala na radnici až do 23.30 hod.

Vedle tradiční zprávy o činnosti městské rady byla na programu jednání informace o výsledku zjišťování majetku města a projednání koncepce hospodaření s městským majetkem, zpráva o výsledcích hospodaření Městského úřadu v Tišnově, Technických služeb a podniků založených městem za 3. čtvrtletí 1991 a sdělení o situaci městských hřbitovů. Dále byly do programu zařazeny některé další body, z nichž nejzávažnější bylo posouzení restitučních nároků podle zákona č. 87/91 Sb. o mimosoudních rehabilitacích.

Ve zprávě o činnosti MěR uvedla zástupkyně starosty ing. Sendlerová, že MěR 26. září jednala o koncepci zdravotnictví v Tišnově za účasti zástupce Okresního úřadu Brno-venkov PhDr. Lejska a ředitelky tišnovské nemocnice s poliklinikou MUDr. Jeřábkové. Bylo dohodnuto, že pravidelně jednou za čtvrt roku bude o problematice zdravotnictví MěR jednat s vedením NsP a že budou rozvíjeny obě koncepce, tj. koncepce NsP z 9. 9. 1991 nazvaná Občan a zdraví a Koncepce zdravotnictví a sociální péče MěÚ v Tišnově. V okresních novinách Směr byla 25. října na popud MěÚ otištěna zpráva, která objektivně informuje o současné situaci v tišnovském zdravotnictví. (Vzhledem k tomu, že Směr má v Tišnově malou publicitu, otiskujeme na jiném místě původní text této zprávy.)

MěR projednala též koncepci hospodaření s městskými lesy a s majetkem města. Co se týče výstavby penziónu, již od 1. 1. 1992 bude platit zákaz parkování v ul. Králově, aby stavební práce mohly probíhat plynule.

MěR uložila odpovědným činitelům provést kompletní inventuru TS v souvislosti se záměrem o pronájem jednotlivých činností služeb. Doporučila o této záležitosti jednat na zvláštním zasedání MěZ. Pro veřejnost bude zajištěna odborná přednáška o kupónové privatizaci.

Ve zprávě o průběhu zjišťování majetku města Tišnova uvedla vedoucí odboru organizačního a správního JUDr. Kolářová, že městský úřad zahájil jednání s příslušnými organizacemi ve věci vydání a dalšího užívání historického majetku města.

Podle zákona č. 172/91 Sb. došlo k přechodu některých věcí z majetku České republiky do vlastnictví obcí. Město tedy nyní vlastní 80 bytových domů s 699 byty a dále jedná ještě o převod jednoho bytového domu s 18 byty se st. p. Arana Lomnice. MěÚ pověřil správou bytových domů PBH Tišnov, a to zprostředkovatelskou smlouvou. Prodej bytů do vlastnictví fyzických osob není v současné době možný. Po 1. 1. 1992 by měly zákony podstatně změnit způsob hospodaření s byty v návaznosti na novou koncepci státní bytové politiky.

Tišnov a koloběžky patřily letos nerozlučně k sobě. Fotografie Uljany Bráchové na titulní straně je k článku Mini rollo liga skončila uvnitř tohoto čísla.

Do majeku města přešel také veškerý majetek, ke kterému vykonával MěNV Tišnov právo hospodaření, tj. školy, školská zařízení, studny, hasičky, veřejné osvětlení, hřbitovy, různé další budovy apod. MěÚ chce řešit správu těchto budov tak, že ustanoví stálého pracovníka MěÚ, který bude mít tuto činnost v náplni práce. V současné době MěÚ v Tišnově žádá o převod budovy MěKS a jeho majetku, majetku TS a kina do majetku města. Z nezastavěných ploch patří městu dvě větší lokality a řada pozemků menších výměr.

MěZ schválilo zásady prodeje nemovitého majetku města včetně pozemků do majetku jiných osob (právnických a fyzických). Jejich znění přinášíme na jiném místě.

Výklad k přehledu plnění rozpočtu příjmů a k přehledu čerpání výdajů MěÚ k 30. 9. t. r. podal vedoucí finančního odboru ing. Sedláček. Stav příjmů k uvednému dni činí 12 412 600 Kčs (z celkového upraveného rozpočtu 15 598 100 Kčs) a čerpání vydajů dosahuje výše 10 582 800 Kčs (z celkového upraveného rozpočtu 15 598 100 Kčs). Také hospodaření TS a podniků zřizovaných městem bylo vcelku v souladu s plánem.

Z diskuse o otázce ukončení provozu hřbitova Na hrádku (srov. zprávu v červnovém čísle Tišnovska na str. 80) vyplynulo, že bude nutné znovu posoudit rozhodnutí MěR o ukončení pohřbívání k 31. 12. 1993. Jako optimální (i z důvodů kapacitních) se jeví souběžný provoz obou hřbitovů po delší údobí.

MěZ posoudilo resistuční nároky podle zákona č. 87/91 Sb. o mimosoudních rehabilitacích, které k 30. 9. t. r. uplatnilo 11 občanů (popř. bývalých spolumajitelů). Vesměs se jedná o požadavky na vrácení budov, popř. parcel, na kterých byly původní budovy již zbořeny. Vzhledem k tomu, že způsob převodu vlastnictví na MěNV v Tišnově byl proveden kupními smlouvami a kupní cena ve většině případů stanovena znaleckými posudky, usneslo se MěZ, že všechny tyto nároky občanů by měly být uplatňovány prostřednictvím soudu.

Zimní krajina u Železného: Ilustrační foto Josef Ptáček

Mnoho času zabrala diskuse o opětovné interpelaci člena MěZ Mgr. Pavlíka na téma pronájmu městských jatek. MěZ schválilo čtyřčlennou komisi, která přešetří postup MěR při uzavírání a schvalování dnes již platných smluv.

MěZ na žádost OÚ se vyjádřilo k práci policie v Tišnově a vyslechlo informaci a průzkumu veřejného mínění v místní části Hájek—Hajánky ve věci osamostatnění této obce ke dni 31. 12. 1991. Průzkumu se zúčastnilo 45 občanů ze 79, z toho 41 se vyjádřilo pro setrvání ve svazku s Tišnovem. Vzalo též na vědomí sdělení o průběhu konkursu na místo ředitele ZŠ Riegrova ul., ve kterém se na prvním místě umístil Miloš Buček.

[elf]

RADNICE A ZDRAVOTNÍCI SE DOHODLI

Rada městského zastupitelstva v Tišnově, vedoucí zdravotnického odboru Okresního úřadu Brno-venkov PhDr. Lejsek a ředitelka NsP Tišnov MUDr. Jana Jeřábková se sešli z podnětu MěÚ na radnici dne 26. 9. 1991. Účelem této schůzky bylo najít společný postup v řešení otázek zdravotnictví v regionu Tišnov.

Závěr tohoto jednání je jednoznačný: Společně se zasadit o urychlenou dostavbu polikliniky. Dalším společným záměrem je výstavba nemocnice v Tišnově.

Než se ale dospělo k tomuto závěru, proběhla více než dvouhodinová velice zajímavá debata.

Nejprve informoval dr. Lejsek všechny přítomné o momentální situaci ve zdravotnictví. Z těchto informací vyjímám:

1. 7. 1991 došlo k rozdělení OÚNZ Brno-venkov na 6 nástupnických samostatných organizací. NsP Tišnov je jedna z nich. Do této organizace patří kromě polikliniky a nemocnice v Tišnově i poliklinika v Kuřimi.

Do 30. 11. 1991 pracuje likvidační komise, která řeší majetkové záležitosti převodem z bývalého OÚNZ Brno-venkov na jednotlivá nově vzniklá zařízení. Dnem 1. 9. 1991 začíná působit v Praze Prozatímní správa zdravotnického pojištění, která k 1. 1. 1992 buda nahrazena, po přijetí zákona o pojištění v ČNR, Všeobecnou zdravotnickou pojišťovnou. Bylo již rozhodnuto, že pojišťovny budou fungovat jako okresní. V našem případě bude jedno pracoviště pojišťovny též v Tišnově. Z těchto důvodů se tišnovská NsP podílí na experimentu, který má pomoci zmapovat počet a druhy lékařských výkonů a to jak u lůžka, tak i v ambulantní péči. Po vyhodnocení této studie dojde k bodovému hodnocení jednotlivých lékařských úkonů se stanovením finanční výše jednoho bodu. Toto bodové hodnocení bude základ účtování mezi zdravotnickou pojišťovnou a zdravotnickými organizacemi nebo i privátními lékaři, kteří též budou napojeni na pojišťovnu.

Hodnocení efektu rozvolnění OÚNZ Brno-venkov shrnul dr. Lejsek: „Již teď je známo, že náklady na zdravotnictví v okrese Brno-venkov poklesly. To vše se stalo na podkladě ekonomičtějšího přístupu a lepšího hospodaření nástupnických organizací."

Konstatováním nutnosti plnohodnotné nemocnice pro region Tišnovska své úvodní vystoupení dr. Lejsek skončil.

Na otázky registrace pacientů v NsP v Tišnově odpověděla ředitelka MUDr. Jana Jeřábková. Konstatovala, že v průměru je u každého lékaře registrováno 1 200—1 300 pacientů. Tento počet by měl stačit na to, aby lékař své pracoviště udržel v provozu. Je to jen orientační obraz vytíženosti lékaře. Vyšším počtem pacientů u lékaře se péče nezlepší. Tohoto lze dosáhnout jenom zlepšením kvality práce každého lékaře.

Rozsáhlá debata se rozproudila po konstatování nutnosti nemocnice v Tišnově. Ta v budoucnu musí sloužit pro široký spád obyvatelstva z okolí. Vše další je otázkou vývoje ekonomiky, legislativy a též dlouhodobých záměrů města.

V dnešní době jsou zpracovány dvě alternativy. První je přístavba dnešní nemocnice, druhá alternativa počítá s výstavbou nové nemocnice se čtyřmi základními odděleními a to: interním, chirurgickým, gynekologickým a dětským oddělením a s malým lůžkovým oddělením první pomoci — oddělení anesteziologicko-resuscitačním.

K této alternativě se kloní MěÚ v Tišnově. Dostavbu dnešní nemocnice (býv. Kuthanova sanatoria) nedoporučuje z důvodů estetického narušení klidného koutu města Tišnova, který sloužil pro lázeňské účely. Obě tyto alternativy budou hodnoceny experty okresního úřadu, včetně úřadu hlavního architekta, který stav bude hodnotit i z pohledu revize územního plánu. Podle výsledků expertů se bude dále postupovat.

V další části byla naznačena koncepce MěÚ v Tišnově k otázce péče o ležící pacienty. Tato otázka je velmi složitá a hodně závisí na předchozím rozhodnutí o sanatoriu. V případě druhé alternativy se uvažuje o využití části sanatoria pro ležící pacienty a část jako doléčovací — lázeňská. Zde i formou denních pobytů.

Zde musím uvést též podstatnou informaci. Mimosoudní rehabilitace, vztahující se na sanatorium, měla končit k termínu 30. 9. 1991. Pokud tento termín vyprší, teprve pak bude známo, jakým dalším způsobem se bude moci sanatorium vyvíjet. To vše za předpokladu, že zůstane v rukou zdravotníků.

Otázka péče o staré nepohyblivé osoby a pacienty si též vynutila jednání členů MěÚ v Tišnově v klášteře Porta coeli. Zde jsme byli informováni o následujícím: Řeholní společenství v Porta coeli není řád pečovatelský, ale školský. Možnost tohoto kláštera pomoci ležícím a starým osobám by přicházela v úvahu jen v prostorách kláštera, za vydatné pomoci státu.

K tomuto by bylo nutno již fungující obnovené školství řádu přímo v klášteře, kde chovanky by praktikovaly u lůžek těchto nemohoucích osob. Řád nemůže působit mimo klášter. Tyto představy je zapotřebí ještě dalšími jednáními postupně připravit a upřesnit.

Tato stať je zároveň vysvětlením nepřesných informací paní redaktorky Uljany Bráchové ve Směru v článku informujícím o stavbě penziónu v Tišnově.

Neméně zajímavá diskuse se rozvinula k otázce ekonomiky ve vztahu okresní úřad, zdravotnictví NsP a MěÚ Tišnov. Do 31. 12. 1992 finanční zdroje do zdravotnictví v Tišnově půjdou z velké části z okresního úřadu a pojišťovny. Množství prostředků z obou institucí se bude během roku měnit tak, aby koncem roku 1992 většina již šla z pojišťovny. MěÚ v Tišnově nemá v r. 1991 žádné přidělené prostředky na zdravotnictví z okresního úřadu a stejně tak i v r. 1992 prostředky přidělené nebudou.

Diskutovaná otázka, jaká bude ekonomická situace zdravotnictví v r. 1993, je zatím zcela nejasná. Nelze proto k ní dělat žádné závěry.

Vzhledem k nesmírně rychlému vývoji ve všech odvětvích naší společnosti a rychlým až překotným změnám, dohodli se všichni zúčastnění na nutnosti pokračovat v takovýchto setkáních alespoň čtvrtletně.

Závěrem tohoto setkání při řádném zasedání rady městského zastupitelstva v Tišnově za přítomnosti vedoucího odboru zdravotnictví PhDr. Lejska z Okresního úřadu Brno-venkov byli zdravotníci požádáni, aby při svém denním kontaktu s pacienty informovali veřejnost v těch intencích, jak bylo dohodnuto na tomto setkání, v intencích decentního, společenského a kulturního projevu na veřejnosti. S tímto závěrem všichni zúčastnění souhlasili a slíbili takto postupovat.

Jsem rád, že se toto setkání uskutečnilo. Pro pacienta přinese jistě zlepšení zdravotnické péče a pro zdravotníky zlepšení pracovních podmínek, odpovídajícím požadavkům moderní medicíny.

Z magnetofonového záznamu
sestavil MUDr. Antonín Stalmach

ZÁJEM MĚSTA NA PRVNÍM MÍSTĚ

Zásady prodeje nemovitého majetku města včetně pozemků do majetku jiných osob (právnických i fyzických).

Při rozhodování o prodeji nemovitého majetku a pozemků bude Městské zastupitelstvo v Tišnově přihlížet především:

a) k plnění záměrů města na základě urbanistické studie (plánu) dalšího územního rozvoje města s ohledem na výstavbu rodinných domků a rozvoj podnikatelské aktivity,

b) k uvedení případů užívání pozemků a vlastnictví do souladu s právními předpisy,

c) k ekonomice provozu jednotlivých objektů.

Před rozhodnutím MěZ bude při prodeji nemovitostí a pozemků na katastrálním území Tišnov požadováno vyjádření příslušných odborů MěÚ, projednání v komisích výstavby a místního hospodářství a doporučení městské rady.

V případě prodeje nemovitostí a pozemků na k. ú. obcí přičleněných k městu Tišnovu bude předem požadováno vyjádření odborů MěÚ a pověřených zástupců obcí a též projednání v MěR.

Pokud bude prodej prováděn pro podnikatelské účely bude zpravidla postupováno formou aukčního prodeje.

Záměr města převést nemovitý majetek musí být v souladu se zákonem o majetku obcí č. 172/91 Sb. a vhodným způsobem v Tišnově, případně v příslušné obci zveřejněn po dobu 30 dnů před projednáním v MěZ, aby se k němu mohli občané vyjádřit a předložit své nabídky.

PRIVATIZAČNÍ KUPÓNY DO ZEMĚDĚLSTVÍ!

Vážení občané, proces změny vlastnictví československé ekonomiky se posouvá z malé privatizace do oblasti privatizace velké. Velké možnosti nabízí kupónová privatizace. Chtěl bych upozornit na její velké možnosti v zemědělství a potravinářství.

Zemědělská družstva a zemědělská výroba prožívají obtížné období. Ceny vstupů se násobně zvyšují, přitom výkupní ceny produktů stagnují a ceny potravin neúměrně rostou. Tento ziskový monopol zpracovatelského průmyslu a obchodu je možno překonat právě za pomocí investičních kupónů. Ziskový monopol vytváří také diktát cen potravin, což se nám rozhodně nikomu nelíbí. Tato nevýhodná situace může být změněna ve prospěch zemědělců i ve prospěch občanů--spotřebitelů.

Chceme vás vyzvat o chceme vám doporučit, abyste v úvahách, jak naložit s investičními kupóny, uvažovali o jejich možném svěření do **individuálního agrárního fondu.** Tento Fond soustředí kupóny vaše i vašich rodinných příslušníků na podporu zpracovatelských podniků a obchodů v regionech Moravy a Slezska. **Věnujte svoje investiční kupóny do zemědělských zpracovatelských kapacit a obchodu!** Vaše úsilí bude mít velký společenský význam a zcela nepochybně i velký finanční přínos.

Další podrobnosti najdete v tisku a na zvláštních propagačních materiálech.

Poslanec ČNR za HSD ing. František Homola

115. VÝROČÍ NAROZENÍ J. F. KARASE

4. prosince letošního roku uplyne již 115 let ode dne, kdy se v našem městě v domě č. 180 na Cáhlovské ulici narodil Josef František Karas.

Hlavně zásluhou naší spolupracovnice dr. Vlasty Šanderové měli čtenáři možnost se podrobně seznámit s životem i dílem tohoto plodného spisovatele, velkého tišnovského rodáka. A tak jen dodejme, že i když jeho díla vznikala před několika desítkami let, jsou dodnes živá. Svědčí o tom na příklad i to, že vydavatelství Moraviapress připravuje k vydání jeho romány Na žižkově válečném voze a Rytíř Smil Klát.

Při příležitosti Karasova výročí připravují tišnovští turisté na prosinec zájezd do rožnovského skanzenu, kde je na Valašském Slavíně hrob J. F. Karase. O zájezdě turistů píšeme na jiném místě.

—ok—

KWARZEC O TIŠNOVĚ

Polský čtvrtletník pro sběratele minerálů a zkamenělin Kwarzec (Křemen) v čísle 2—3 z letošního roku uveřejnil článek od svého redaktora Andrzeje Sobolowicze s názvem Co nowego w Tisznowie?

V tomto článku autor informuje o letošní tišnovské jarní Mezinárodní expozici minerálů. Zabývá se odborným hodnocením po stránce obsahové, po stránce cen, ale vysoce hodnotí práci organizátorů, zvláště „duše výstavy" ing. Andreje Sučka.

V závěru pak doporučuje všem svým čtenářům návštěvu podzimní expozice i všech dalších tišnovských akcí.

—ok—

V OBCHODĚ U CHRONCŮ OTEVŘELI

Když se v dnešní době otevře nový obchod, není to nic zvláštního. 18. listopadu byl zahájen prodej v novém obchodě potravinami a smíšeným zbožím na nám. 28. října, jehož majiteli jsou Petr a Eva Chroncovi. Zdálo by se tedy, že to není nic neobvyklého, ale přesto.

Vždyť uplynulo rovných pět měsíců, co stavební firma pana Rouče z Deblí na začala stavbu tohoto obchodu. A nebyla to žádná obvyklá rekonstrukce nebo adaptace, začínalo se od základů. Další zajímavostí je to, že majitelé obchodu patří mezi nejmladší podnikatele v našem městě, oba dva si budou na dovršení třetího křížku ještě nějaký rok muset počkat. To však neznamená, že jsou v obchodě nováčky. Vždyť oba pracují v tomto oboru více než deset let, a pan Chronc byl dokonce pět let vedoucím prodejen potravin. A co je na této události to nejhlavnější? Je to první obchod s potravinami v našem městě po více než deseti letech. Jistě přijde vhod všem občanům, kteří bydlí v horní části našeho města a nebudou muset vláčet nákupy

---

OZNÁMENÍ

Oznamujeme, že dnem 12. 10. 1991 byl zahájen provoz restauračního zařízení **SPORT STUDIA RELAX v Tišnově na Hornické ulici.**

Otevírací doba:	pondělí—čtvrtek	14.30—22.00 hodin
	pátek a sobota	14.30—02.00 hodin
	neděle	14.30—22.00 hodin

Provozovatelem zařízení je tělovýchovná jednota Tišnov, Riegrova 274. Odpovědným vedoucím tohoto zařízení je **Leoš Vinter**, vedoucí střediska restaurace je paní **Eva Vinterová**, oba bytem Tišnov, U Humpolky 1512. Případné změny v provozní době bude včas oznamovány.

z velké dálky. To byl jeden z motivů majitelů, ale rodina Chroncova je spíše známa svým zahradnictvím, i když babička měla přání stát se majitelkou obchodu s potravinami. Její přání se tedy splnilo až vnukovi.

Nový obchod již slouží. Všichni tři prodávající mají snahu vyjít vstříc zákazníkům — sortimentem, prodejní dobou i ochotou. A ujistili nás, že tato snaha není je v prvních dnech zahájení prodeje, ale že zůstane trvalá Každý má tedy možnost se na nám. 28. října č. 57 přesvědčit. —ok—

---

zasíláme všem občanům Tišnova, kteří se dožívají významného životního jubilea. Jmenovitě pozdravuje ty, kteří oslavují 70., 75., 80. a vyšší narozeniny. Ze srdce přejeme všem hodně zdraví, spokojenost a osobní pohodu.

70 let se dožívají:

11. 12. **Jiřina Heverová**, Na rybníčku 272
22. 12. **Tomáš Belenčák**, Na mlékárně 255
23. 12. **Ladislav Ležoň**, Květnická 1640
23. 12. **Erika Sochová**, Dvořákova 698
29. 12. **Blažena Odehnalová**, Hajánky 16

75 let se dožívá:

23. 12. **Antonín Bárta**. Družstevní 521

80. a vyšší narozeniny oslaví:

2. 12. **Božena Tichá**, Králova 1674. Dožívá se 80 roků.
4. 12. **Ing. Jan Kubínek**, Nerudova 493. Dožívá se 84 roků.
5. 12. **Božena Pejchlová**, Havlíčkova 405. Dožívá se 84 roků.
9. 12. **Josef Nechyba**, Majorova 647. Dožívá se 84 roků.
11. 12. **Zdenka Ptáčková**, Jamborova 937. Dožívá se 82 roků
13. 12. **Anna Brychtová**, Dvořákova 495. Dožívá se 83 roků.
14. 12. **Marie Rybová**, Koráb 138. Dožívá se 84 roků.
14. 12. **Marie Pavlíková**, Tyršova 351. Dožívá se 81 roků.
15. 12. **Dolora Majerová**, Wágnerova 681. Dožívá se 81 roků.
15. 12. **Štěpánka Fárníková**, Dvořákova 887. Dožívá se 81 roků.
16. 12. **Štěpánka Zavřelová**, Havlíčkova 341. Dožívá se 85 roků.
18. 12. **Ladislav Procházka**, Jamné 37. Dožívá se 85 roků.
18. 12. **Jan Starý**, Dobrovského 506. Dožívá se 92 roků.
21. 12. **Anežka Hošková**, Za mlýnem 237. Dožívá se 80 roků.
24. 12. **Štěpánka Haráková**, Koráb 137. Dožívá se 84 roků.
29. 12. **Milada Krejčí**, Osvobození 1644. Dožívá se 83 roků.
31. 12. **Julie Benešová**, Dřínová 1647. Dožívá se 80 roků.
31. 12. **Emílie Vorlíčková**, Osvobození 1651. Dožívá se 87 roků.
31. 12. **Jan Brabec**, Mánesova 706. Dožívá se 90 roků.

SOUČASNĚ BLAHOPŘEJEME

Marii Janštové, Šerkovice č. 12, 22. 12. se dožívá 70 roků.
Antonínu Procházkovi, Šerkovice 26, 23. 12. se dožívá 85 roků.

Děkujeme všem přátelům a známým za účast a květinové dary na pohřbu mého manžela **Jiřího Beneše**, bytem Tišnov, Horova 943.

Manželka a děti

SKUTEČNÉ DIVADELNÍ UDÁLOSTI...

Tišnovsko uveřejnilo několik vzpomínek na opravdu přebohatou válečnou divadelní činnost, zejména Katolické vzdělávací jednoty, která se konala většinou na zrušeném velkém jevišti Katolického domu, neboť v sokolovně fungovalo pod německou správou tzv. „Kino Tišnov" a divadelní ochotnická

i jiná představení tam nebyla příliš častá, dokonce tam zajíždělo občas německé divadlo z Jihlavy. Přesto se v sokolovně konala některá vynikající česká představení z Brna apod.!

Uveďme si podle dochovaných dokladů — mnoho občanů má jistě dochovány fotografie, letáčky, programy, ba i někdo snad návěští z hry, kde sám někdo např. — i účinkoval! Taneční zábavy od velikonoc 1941 se nekonaly, zbylo kino, fotbal a ochotnické divadlo, kde se bylo možno regulérně scházet — při divadelních zkouškách...

Výběr z přebohatého programu je v následujících řádcích.

Rok 1941 — květen 1941, Katolická vzdělávací jednota (KVJ), opereta V tom našem kostelíčku; červen 1941, KVJ, J. Vrchlický Noc na Karlštejně; listopad 1941, KVJ, J. Kvapil, Oblaka; prosinec 1941 — místní soubor AFK Tišnov, Grmela, Ta pravá.

Rok 1942 — únor 1942 — tišnovská premiéra místního autora, KVJ, M. Kolouch-Bobrovský: Ztracený člověk; listopad 1942, KVJ, F. Tetauer, Zpovědník; prosinec 1942 — hostující soubor Nová scéna, Brno, opereta Mé štěstí má zlaté vlasy.

Rok 1943 — leden 1943, KVJ, A. Jirásek, Otec; březen 1943, KVJ, Lope de Vega: Sedlák svým pánem; březen 1943, hostující soubor Kuřim, D. C. Faltys, Veronika; květen 1943, KVJ, M. Roessner: Modrý démant; květen 1943, soubor MNS Tišnov, opereta — F. Lehár, Země úsměvů. Někdy v průběhu roku 1943 — soubor Katolických žen a dívek Tišnov, Obraz Panny Marie.

Rok 1944 — březen 1944, KVJ, mimořádně výpravná pohádka: Tři zlaté vlasy děda Vševěda (asi 16 obrazů!). Někdy během roku soubor KŽaD, Michal comp. Matěj. Jaro 1944 — KVJ, D. C. Faltys, Stanice Gordian. Květen 1944 — hostující soubor z Brna, K. Želenský. U Dušánků. Nejpočetnější co do představení byla na přelomu roku 1943—1944, KVJ, opereta F. Lehár, Veselá vdova. V létě soubor z Prahy, Vdavky Nanynky Kulichovy. 1. 7. 1944 balet, taneční školy L. Hyprové z Brna (Taneční večer L. Hyprové). Další nacvičovaná opereta už nebyla dokončena — pro zákaz činnosti...

Rok 1945 — Jen pod krycí firmou a ne jako veřejně uvedené divadlo ještě hostující soubory uvedly hru pro děti a dokonce pro dospělé...

V roce 1945 zahájilo sjednocené ochotnické STO (Sdružení tišnovských ochotníků) opět nejprve hrami na jevišti Katolického domu. V létě to byla Averčenkova Pětka (pět jednoaktovek) a na podzim Sněhurka. — Po opravě jeviště v sokolovně se úkoly rozdělily, v Katolickém domě se hrály namnoze hry pro děti, v sokolovně ostatní; nebylo tomu tak však bez výjimky, neboť — oba soubory — i Sokol, i KVJ hrály také — samostatně. To vše bylo ještě před vytvořením pozdějšího závodního klubu. Velká divadelní éra na jevišti KVJ skončila po opravě zadní stěny jeviště sokolovny, asi 1951. Na jevišti KVJ se pak občas hrálo — až do přestavby budovy.

(mt)

NEPŘEHLÉDNĚTE!

Od poloviny prosince bude v Podhoráckém muzeu v Předklášteří zahájena výstava Vánoční čas.

Smyslem této akce je přiblížit dnešnímu člověku a zejména školním dětem atmosféru dnů od svátku sv. Barbory přes svátky vánoční po svátek Tří králů tak, jak se slavily začátkem tohoto století v našem regionu.

Zvyky spojené s těmito dny budou dokumentovány zvykoslovnými předměty, nádobím, pečivem, pranostikami a obchůzkovými maskami. Pro děti je kromě populárně naučné přednášky připraveno překvapení.

Výstava, na kterou srdečně zveme malé i velké, potrvá do 5. ledna 1992.

PhDr. Irena Ochrymčuková

BRATRSTVO LITERÁCKÉ

O tišnovských kantorech — organistech — nevíme do konce 18. století celkem mnoho. Neměli gruntů, neměli živností a podle názorů mnohých starousedlíků byli to lidé k ničemu. Darmožrouti — žijící z milosti. Po kantoru následoval tehdy už jen obecní ras. A přece. Po několik století zpěvem, pozounů vytrubováním a bubnů vířením, chválilo Hospodina na kůru chrámovém a při procesích všelikých — Bratrstvo literátské — složené z měšťanů, mistrů cechů řemeslných. — A těm pastorálám a koledám o vánocích, pašijích a Halelujách o velikonocích, figurálkách na hrubých mších, jásavým zpěvům a hudbě o Božím těle i postním rorátům, ještě učil trpělivě, netrpělivě měšťanské nadšence — místní kantor, neboli rechtor, který býval obyčejně i regenschorim — organistou.

Nestojí v análech tišnovských, jaké kumšty provádělo Bratstvo literácké se svými kantory během těchto dávných století. Ale jako mladý hoch, pod dozorem obrministranta Františka Tůmy, blahé paměti, co by občasný kalkant, neboli šlapač měchů u varhan, viděl jsem na kůru kostela v almárce varhan kupu zažloutlých not a v koutě v pestrém nepořádku haldu pomačkaných starodávných pozounů a valdhorn, trosky polámaných fagotů a klarinetů, potrhaných tympánů, polámaných půltů a jiné muzikantské veteše. Byly to zbytky staré slávy Bratrstva literáckého a jeho posledního dirigenta, neméně slavné paměti vlasteneckého kantora a znamenitého muzikanta, regenschoriho Benedikta Blahoslava Neumanna, jehož jméno nese prastará, „Postranná" ulička mezi domem Panským a domem, v němž bývala prodejna obuvi.

Jan Hájek

O JEDNÉ MALÉ ZAPOMENUTÉ HISTORCE

Na nemocničním lůžku není moc dobře. I když nic nebolí, čas se vleče, číst se pořád nechce a tak každé popovídání se spoluležící nebo s návštěvou je příjemné. Poslyšte, co mi vyprávěla jedna stará paní, rodačka z Lipůvky, paní Fišerová:

Chodívaly se sestrou jako děvčata na návštěvu ke své tetě paní Caskové na Skaličku. Tuto tetu měly velice rády, znala hodně historek a povídání a jednou jim vyprávěla toto:

„V minulém století, po vojně, řádila po celé zemi strašná epidemie cholery. I na Skaličce mnoho lidí na ni pomřelo. Někde u Skaličky bylo nebo ještě je nějaká skála nebo vršek zarostlý lesem. Jednou šel tudy jeden člověk, sedl si na chvilku na sluníčko, aby odpočal unaveným nohám a usnul. Zdálo se mu, že kolem něj pobíhají nějací malí človíčkové, asi trpaslíci, stále něco kutili tu i tam a jeden náhle zřetelně řekl:

Bedrníčku bedrný,
jak jsi peprný.
Kdyby Tebe lidé znali,
dávno by už nestonali.

Muž po probuzení přišel do vsi, stále o snu přemýšlel a lidé zkusmo začali pít odvar z berdníku. A odvar opravdu pomáhal, a velice."

Když paní Fišerová začala chodit do měšťanky do Kuřimi, učil je pan učitel Vítkovič. Byl to spolužák T. G. Masaryka a také se mu podobal, postavou, oblékáním i vousy. Jednou dostaly žákyně napsat domácí slohový úkol na libovolné téma. Paní Fišerová napsala tuto zkazku o bedrníku a pan učitel si ji zavolal a řekl jí, že se mu ta úloha moc líbí a že si ji ponechá a schová.

Já jsem tuto drobnou zkazku z Tišnovska napsala, aby nezapadla do zapomenutí.

Boh. Chalupníková

POČASÍ V ŘÍJNU

Nejdříve obvyklý přehled. Dlouhodobý teplotní průměr měsíce října byl 7,34 stupně C. Nejteplejší říjen zůstává nadále v roce 1976 s měsíčním průměrem 9,54 stupně, s noční teplotou —2 až +13 a denní 8 až 21 stupňů. Nejchladnější říjen byl v roce 1985 s měsíční odchylkou —2,09 stupně od dlouhodobého průměru. V noci klesl teploměr na —5 (4X) až +5, nejvyšší denní teploty byly 2 až 18 stupňů.

Letošní říjen je s průměrem 6,42 stupně celkově podprůměrný. Zaujímá 7. místo a snižuje dlouhodobý průměr o 0,05 stupně. Nejnižší noční teploty 2X —7, 2X —8 a 28. —10 stupňů až +13, denní 2X 3 až 19 stupňů. 28. říjen s —10 stupni je rekordem mého pozorování.

Srážkově byl říjen podprůměrný. Bylo 5 srážkových dnů, z toho 24. ráno se sněhem. Napršelo celkem 14,7 mm, to je 65 % průměru a snížil se dosavadní průměr z 22,5 na 21,38 mm srážek. Spodní hladina je stále od 20. srpna neměřitelná. Doufejme, že mírná zima s velkou dávkou vlhkého sněhu, částečně velké sucho vyrovná.

Bylo 13 dnů s ranní mlhou, celkem 9 dnů bylo s celodenním slunečním svitem, a je to také rekord letošního roku.

Závěrem průměrné teploty v říjnu 1991: noční 2,11, denní 11,52, měsíční 6,42, dlouhodobý 7,35 stupňů C.

A. Hošek

KILOMETRY NA KOLOBĚŽCE

Rollo liga 91 se jela opět v Tišnově. Bylo to už páté kolo a uskutečnilo se pod záštitou Sokola, městského úřadu, sponzorována byla rovněž soukromou firmou Euronova. Silničního závodu na 32 km na trase Tišnov—Lomnička—Šerkovice—Lomnička—Železné—Tišnov (jelo se třikrát) se zúčastnilo patnáct jezdců. Někteří sice zvládli kolo objet pouze jednou, přesto však podali perfektní výkon, což jim umožnilo i bezpečné zajištění jízdy místní policií.

Pořadí závodníků bylo následující: 1. D. Seemann, RRT Praha (1,27 hod.), 2. K. Průcha, RC Kladno (1,28), 3. S .Tihlařík, RC Sokol Tišnov „A" (1,30), 4. L. Kolář, RC Sokol Tišnov „A" (1,31), 5. R. Točík, Jafiduto Kadaň (1,31). Další pořadí závodníků Rollo clubu Sokol Tišnov — 8. M. Kolář "A" — 1,37, 11. Z. Jurák „A" — 1,41, 12. L. Jurák „B" — 1,49, 15. Z. Buchta „B" (jel jedno kolo) — 1,28, 15. K. Budík „B" (jedno kolo) — 1,28 hod.

Umístnění družstev: 1. RC Sokol Tišnov „A", 2. RRT Praha, 3. Jafiduto Kadaň, 4. Tango Praha, 5. RC Sokol Tišnov „B".

Ženy soutěžili na trase dlouhé 10,3 km, jely jen jeden okruh. Výsledky: 1. M. Modestová, Tango Praha— 0,51 hod. Druhá byla Jana Buchtová ml. z RC Tišnov v čase 0,51 a třetí K. Hradská z RC Tišnov v čase 0,53 hod.

Třináctého října se jela časovka jednotlivců, a to na 10,3 km. V ní bylo umístění následující: 1. D. Seemann (RRT Praha) 23,52 hod., 2. K. Průcha (RC Kladno) 24,39, 3. R. Točík (Jafiduto Kadaň) 24,46, 4. L. Kolář (RC Sokol Tišnov) 25,05, 5. Z. Starž (RRT Praha) 25,10, 6. S. Tihlařík 25,24, 7. M. Kolář, 11. Z. Jurák 27,04, 14. Z. Buchta 29,48, 15. K. Budík (všichni Tišnov) 31,50. Družstva: 1. Rollo club Sokol Tišnov, 2. RRT Praha, 3. Jafiduto Kadaň, 4. Tango Praha. Ženy: 1. Modestová (Tango Praha) 32,38, 2. J. Buchtová ml. (RC Sokol Tišnov) 32,57.

Z. Buchta

MINI ROLLO LIGA SKONČILA

Členové Rollo clubu Sokola Tišnov připravili pro všechny děti, které měly zájem, celkem tři kola mini rollo ligy 91. To poslední se konalo 12. října. V kategorii předškolních dětí si v něm nejlépe vedl Jirka Bárta. Hned za

ním dojela Jitka Drábková, Nikola Novotná. Ilona Suchánková a Alenka Danielová. Ilonce se koloběžka tak zalíbila, že se stala velkým fandou závodu dospělých, které po dva dny chodila sledovat k sokolovně.

V kategorii 7—9 let: Chlapci — 1. J. Roman, 2. Vít Bárta, 3. D. Urbášek, 4. P. Bárta, 5. K. Souček. Dívky — 1. M. Hrbotická, 2. M. Bártová, 3. L. Vášová, 4. A. Stejskalová.

V kategorii 10—11 let: Chlapci — 1. K. Budik (Újezd), 2. J. Kučera, 3. T. Hrbotický, 4. V. Krásenský. Dívky — 1. M. Urbášková, 2. K. Vykypělová, 3. K. Hradská (Újezd), 4. E. Beránková, 5. S. Cetkovská.

V kategorii 12—14 let: Chlapci — 1. P. Otiepka, 2. T. Dufek, 3. T. Kučera. Dívky — 1. J. Buchtová (Újezd), 2. L. Kopečná, 3. M. Wechová, 4. H. Havlíková.

CELKOVÉ VÝSLEDKY MINI ROLLO LIGY

4—6 let: 1. J. Drábková, 2. A. Danielová, 3. J. Bárta, 4. I. Šikulová, 5. N. Novotná, 6. I. Suchánková.

7—9 let: **Chlapci** — 1. J. Roman, 2. V. Bárta, 3. D. Urbášek, 4. M. Daniel, 5. R. Vanko. **Dívky** — 1. M. Bártová, 2. A. Stejskalová, 3 .M. Hrbotická, 4. L. Vášová, 5. V. Kovářová.

10—11 let: **Chlapci** — 1. K. Budik (Újezd), 2. T. Hrbotický, 3. J. Kučera, 4. V. Krásenský, 5. P. Urban. **Dívky** — 1. M. Urbášková, 2. K. Hradská (Újezd), 3. K. Vykypělová, 4. S. Cetkovská, 5. H. Romanová.

12—14 let: **Chlapci** — 1. P. Otiepka, 2. T. Dufek, 3. T. Kučera, 4. A. Sláma, 4. J. Novotný. **Dívky** — 1.—2. J. Buchtová (Újezd) a L. Kopečná, 3. H. Havlíčková, 4. M. Wechová.

(zb)

PADESÁTKA BYLA SKUTEČNÝM VRCHOLEM

Členové tišnovského odboru Klubu českých turistů plánovali jako vrchol své letošní úspěšné sezóny již 21. ročník dálkového pochodu Tišnovská padesátka.

A letošní ročník pochodu byl skutečným vyvrcholením a byl i jedním z nejúspěšnějších v jedenadvacetileté historii pochodu. I díky ideálnímu počasí absolvovalo všech pět tras 448 účastníků. Pořadatele nejvíce potěšilo, že přesně 250 bylo tišnovských občanů.

Největší zájem byl jako obvykle o patnáctikilometrovou trasu, kde bylo 219 pochodujících. 102 účastníci byli na pětadvacítce a nejdelší trasu absolvovali úspěšně 44 turisté. Několik zajímavostí — nejvzdálenější účastníci — Fr. Olbort, Vyšší Brod, Tomáš Bujok, Žilina, Pavel Novotný, Kolín a rodina Šafářova z Prahy-Vršovic. Absolutně nejstarší byl jako tradičně Jan Výmyslický z Černvíra, roč. 1911, mezi ženami pak o šest let mladší Anna Křapová z Boskovic, oba úspěšně absolvovali nejdelší trasu. Padesátku neabsolvovala žádná žena z Tišnova, na T 40 byla jediná — Alena Ficová, a nakonec ještě nejstarší Tišnováci na jednotlivých trasách, T 50 opět ing. A. Mistr (roč. 1933), T 25 manželé Kučerovi, T 15 manželé Mayerovi a na T 7 ing. Luboš Konečný a Květa Procházková.

A na závěr hlasy tří náhodně vybraných účastníků:

Petr Bárta (9 let), Tišnov — Bylo to moc dobrý, a kdy bude další pochod?

Ing. Soňa Hradilová, Brno — Myslela jsem, že Tišnovsko znám, díky své profesi zde bývám velice často. Ale partie u Stanovisek a nad Jamným mne nadchly těmi výhledy. Nemohli jsme s manželem jít letos víc než patnáctku, ale za rok přijedeme opět a půjdeme více.

Jan Kudláč, Brno — Šli jsme s manželkou a se synem a na tomto pochodu jsme byli po prvé. Na Lomnici jsme si zašli na židovský hřbitov, nevě-

děl jsem, že je to takový skvost. V cíli pořadatelé mluvili o tom, že příští rok budou jiné trasy, tak už nyní se těšíme, a kdyby jste ještě zajistili takové počasí...

—ok—

TURISTÉ ZVOU DO ROŽNOVA

Po úspěšném zářijovém zájezdu do národního parku Údolí Dyje a túry jeho rakouskou částí připravují členové tišnovského odboru Klubu českých turistů zájezd do skanzenu v Rožnově pod Radhoštěm. Zájezd se uskuteční v sobotu 14. prosince. V tento den se bude ve skanzenu konat Vánoční pouť, spojená s vystoupením valašských souborů, předváděním tradičních vánočních zvyků, výstavou betlémů a mnoha dalšími atrakcemi.

Současně také turisté uctí památku tišnovského rodáka Josefa Františka Karase, který je na Valašském Slavíně ve skanzenu pochován. V plánu je i návštěva Hostýna, ta se uskuteční jen tehdy, pokud to čas dovolí.

Zájezd je určen nejen turistům, ale i všem jejich příznivcům a dalším zájemcům. A vzhledem k atraktivnosti programu v Rožnově pod Radhoštěm zvláště dětem. Předpokládaná cena zájezdu je 100 Kčs, pro děti 70 Kčs a zájemci se mohou obratem přihlásit u těchto členů KČT: Marie Balabánová, Na rybníčku 585, RNDr. Alos Zeman, Jiráskova 1515 a ing. František Mach, Předklášteří, Na Stráňově 1294.

—ok—

Firma LIGNUM TIŠNOV, Brněnská 14

VYKUPUJE ZA HOTOVÉ: každý pátek v 9—12, 13—16.30 hodin.

— poštovní známky
— staré pohlednice
— dopisní obálky
— písemnosti firem a obchodů z Tišnova a okolí
— vývěsní tabule úřadů, firem a obchodů z Tišnova a okolí
— reklamní tabule výrobků a obchodního zboží
— staré obaly výrobků a obchodního zboží.

AGROBANKA PRAHA, a. s., jednatelství TIŠNOV, Ráboňova 116

nabízí podnikům, podnikatelům a občanům tyto služby:

VEDENÍ BĚŽNÉHO ÚČTU — 3% úrokování — operativnost

UKLÁDÁNÍ peněz na vkladní knížce AGROKONTO — možnost výběru bez termínového omezení, výhodné úročení

SPOŘENÍ na vkladní knížku AGROMETA formou pravidlených měsíčních úložek — výhodné úročení, úrokové prémie

PŘIJÍMÁNÍ TERMÍNOVANÝCH VKLADŮ s velmi výhodnými úrokovými sazbami

PRODEJ DEPOZITNÍCH LISTŮ v hodnotě 2 000, 5 000 a 10 000 Kčs — vysoké úročení, slosování

PRODEJ AKCIÍ v hodnotách 50 000 a 100 000 — pravidlené roční dividendy, popř. kapitalizace akcií

SMĚNÁRENSKÉ SLUŽBY

POSKYTOVÁNÍ KRÁTKODOBÝCH A STŘEDNĚDOBÝCH ÚVĚRŮ

Sídlo AGB: TIŠNOV, Ráboňova 116 Telefon: 80 241

Pokladní hodiny:	pondělí, středa, čtvrtek	7.30—11.30	12.30—14.30
	úterý	7.30—11.30	12.30—16.00
	pátek	7.30—11.30	

TIŠNOVSKO 1991 — výběrový obsah XXII. ročníku

Ze života města

Volby 1990 3
Východiskem je tvrdá práce (I. Krejčí) 18
Zvolená městská rada 19
Obnovená vzájemnost Včela (nek) 23
Z jednání městského zastupitelstva (i) 34
Sociální demokraté po volbách 37
I v Tišnově za Moravu (V. Vaverka) 38
Nový hřbitov do provozu (i) 38
První aukce už v dubnu 50
Také ve školství jsou problémy (B. Kabeš) 69
Budeme mít městskou televizi? (MS) 78
Tišnov bankovním městem (ok) 79
Moravanů je nejvíc! (Z. Brzobohatá) 80
O tišnovských hřbitovech (J. Frýbová) 80
Ke svozu domovního odpadu v Tišnově (J. Frýbová) 81
Tišnovské jatky znovu městu Tišnovu (L. Steinhauser) 90
40. výročí ZŠ Smíškova (K. Šudák) 92
Nové výstavy v Podhoráckém muzeu (J. Zacpal) 95
Další pronájmy pro podnikatele (elf) 102
Privatizace do nové etapy (Humpolec) 103
Odpověď ing. Krejčího na anketu Tišnovska 104
Beseda o hospodářské reformě (i) 105
Katolická vzdělávací jednota zahájila (RaF) 105
Zdravotnictví zůstává státní (elf) 118
Finanční úřad v Tišnově 121
Komise při MěÚ 134
ODS i v Tišnově (B. Bílý) 137
Stanovisko tišnovských komunistů 134a

Historie

Jedna z nejpozoruhodnějších tišnovských budov (mt) 7
Přehled dějin tišnovského muzea (J. Zacpal) 26
Pro domo meo (J. Hájek) 28
Tišnovsko v koutku srdce 29, 61, 71, (I. Ochrymčuková) 84, 111, 125, 142a
Svědectví školní kroniky (L. Balášová) 72
Valcha pod Květnicí (mt) 95
Z dějin obce Hradčany (J. Hájek) 125
Ještě k historii rozhledny 117
Dějiny Katolické vzdělávací jednoty a Orla (J. Hájek) 139
Rytíř nebo rychtář Musil (mt) 141
V Tišnově po roce 1848 (J. Hájek) 142
Kostel sv. Václava v Tišnově (J. Hájek) 140a

Personálie

Pozdrav Janu Hájkovi (i) 6
Před 700 lety zemřela královna Konstancie (i) 9
Náš nejstarší učitel — A. Navrátil (K. Cejnek) 25
Za Pavlem Marešem (M. Pavlík) 41
O Karasovi napsali (i) 58
Nedožité jubileum — O. Rosenbaum (J. Bránský) 59
Za Josefem Sobotkou (LuK) 71
Jubileum zpěvačky — M. Valová-Hliněnská (KC) 84
Sto let akademického malíře J. Zeithammela-Záhořanského (Z) 109
Karel Souček šedesátiletý (ok) 137a

Sport

Turisté zvou na jarní neděli (ok) 44
Náš úkol, směr a cíl — Sokol (A. Mistr) 45
Promarněná šance klášterského volejbalu (J. Mrkos) 62
Tělovýchovná akademie Sokola 86
Sokol a koloběžkáři (U. Bráchová) 97
Po dvaadvacáté s muškou na Svratce (ok) 113
Tišnovská padesátka 5. října (ok) 128
Když se řekne automotoklub (ok) 129
O pohár tišnovské radnice 145
Když se řekne sokolská župa Pernštejnská (ok) 146
XXII. MMZ (J. Malásek) 144a

Různé

Seznam soukromých podnikatelů 12, 30
Představitelé okolních obcí 23
Vzpomínají na rodné město: Jan Hlaváček (ok) 26
Jak nyní v Předklášteří (ok) 66
Bude nad Tišnovem rozhledna? 85, 93

V Železném začali dobře (L. Trtílek) 120
Nejen kvalitní příjem signálu 122
I Doubravník může být příkladem (ok) 127
Co s domovním odpadem (V. Kapoun) 134a

Představují se členové městského zastupitelstva: Krejčí 20, Sendlerová 21, Fruhwirt 22, Mouka 22, Komprs 35, Halouzka 36, Dospíšil 36, Kropáček 36, Fic 37, Stalmach 51, Wágner 52, Veselá 53, Pavlík 53, Kabeš 54, Buček 54, Tichý 67, Zavřel 67, Melkes 68, Fiala 68, Modrák 69, Kos 69.

Vyhlášky MěZ

— o vymezení městského centra,
— o poplatku ze psů,
— o nájemném nebytových prostor příloha č. 5
— o místním poplatku za veřejné prostranství, z reklamního zařízení, ze vstupné, z ubytovací kapacity, z prodeje tabáku a alkoholu... příloha č. 6 a 7
Hlavní zásady nájemních smluv (J. Sobotková) 106

Strany s indexem a (např. **134a**) uvádějí stranu v listopadovém čísle, které technickým nedopatřením má shodné stránkování jako číslo říjnové. Do obsahu nebyly pojaty texty z prosincového čísla.

V roce 1991 připravoval zpravodaj Tišnovsko redakční kolektiv: Josef Ondroušek (odpovědný vedoucí), Vladimíra Bézová, PhDr. Karel Fic, CSc, PhDr. Vojtěch Hanus, PhDr. Josef Zacpal.

Foto Josef Ptáček.

Přejeme čtenářům radostné vánoční svátky

Redakční kolektiv

PROGRAM KINA „SVRATKA“ na měsíc prosinec 1991

Neděle 1. prosince v 19.30 hodin
● **9 a ½ TÝDNE**
Americký erotický film.

Neděle 1. prosince v 17 hodin
ČÍSLO 5 ŽIJE II.
Americká fantastická komedie.

Pondělí 2. prosince a úterý 3. prosince v 17 a v 19.30 hodin
KDOPAK TO MLUVÍ
Úspěšná americká komedie.

Pátek 6. prosince, sobota 7. prosince a neděle 8. prosince v 19.30 hodin
● **SPOUTEJ MĚ!**
Španělská milostná komedie.

Sobota 7. prosince a neděle 8. prosince v 17 hodin
POLICAJT V BEVERLY HILLS II.
Americká kriminální komedie.

Pondělí 9. prosince v 19.30 hodin
Úterý 10. prosince v 17 a v 19.30 hodin
STŘECHY
Americký hudební film.

Pátek 13. prosince v 19.30 hodin
Sobota 14. prosince a neděle 15. prosince v 17 a v 19.30 hodin
VETŘELCI
Americký sci-fi horor.

Pondělí 16. prosince v 19.30 hodin
Úterý 17. prosince v 17 a v 19.30 hodin
●● **MODRÝ SAMET**
Erotický thriller USA.

Pátek 20. prosince v 19.30 hodin
Sobota 21. prosince a neděle 22. prosince v 17 a v 19.30 hodin
KARATE KID
Film USA. Karate jako škola života.

DĚTSKÁ PŘEDSTAVENÍ:

Neděle 15. prosince v 15 hodin
JAK SE BUDÍ PRINCEZNY
Český film na motivy pohádky Šípková Růženka.

ŠKOLNÍ PŘEDSTAVENÍ:

Pondělí 2. prosince v 9.30 hodin
KDO TO UDĚLAL

Úterý 3. prosince v 9.30 hodin
PÁSMO POHÁDEK

Úterý 3. prosince ve 13.30 hodin
ŠKOLNÍ STRAŠIDÝLKA

Od 23. 12. do 31. 12. bude v kině „SVRATKA“ DOVOLENÁ.

fy PORTA VIDEO
tel. 0504 / 80285
Post Box 1 666 02
PŘEDKLÁŠTEŘÍ
Vám nabízí:

Pořizování videozáznamů a videoreklamu z různých oslav, narozenin, svateb a dalších Vámi požadovaných služeb v celé ČSFR na kazety VHS, VHSC nebo 8.

Realizaci videozáznamu je třeba dohodnout minimálně 14 dní předem. Ceny videozáznamů a reklam jsou smluvní po dohodě se zákazníkem a firmou.

Písemné objednávky, případné dotazy a informace na adrese:
JURÁNEK ZDENĚK
ŠAFRÁNICE 1275
PŘEDKLÁŠTEŘÍ

Zasmějeme se tentokrát se strýcem Cyrilem

se nazývá kazeta slováckého humoru doplněná novou hvězdou na nebi dechovek. Cena kazety včetně poštovného činí **78 8Kčs.**

Objednávejte na adrese: **P. Box I, 666 03 Tišnov.**

ZPRAVODAJ TIŠNOVSKO, vydává Městský úřad v Tišnově. Řídí redakční kolektiv. Adresa: Městský úřad Tišnov, PSČ 666 19. Cena výtisku 3 Kčs. Vytiskl Print 56 — provozovna Dolní Kounice — 7229-91 — 3703046-91