TIŠNOVSKÉ NOVINY

číslo 01 2022

zpravodaj města Tišnova a okolí

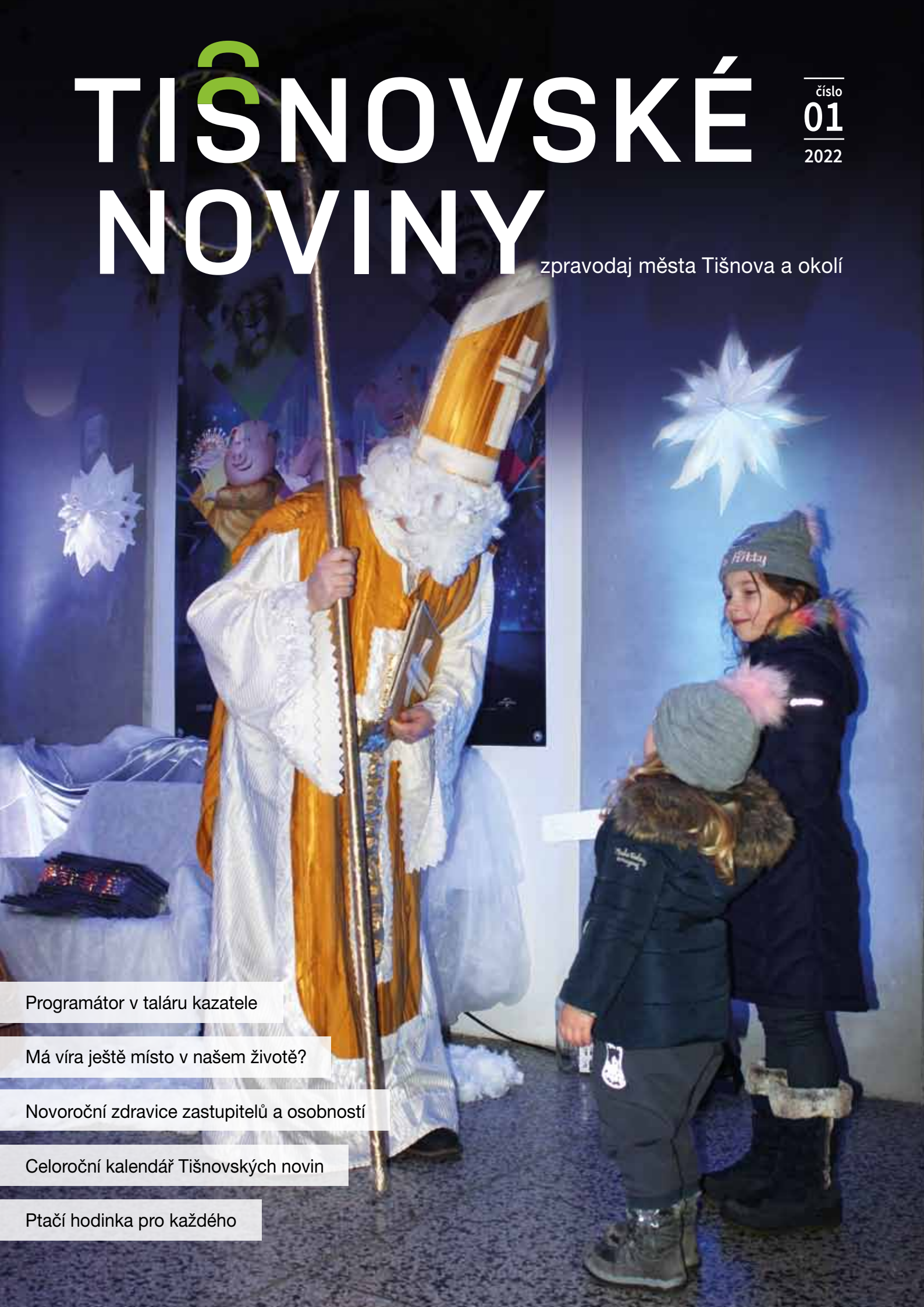

Programátor v taláru kazatele

Má víra ještě místo v našem životě?

Novoroční zdravice zastupitelů a osobností

Celoroční kalendář Tišnovských novin

Ptačí hodinka pro každého

Tišnovskem v cukuletu

Michal Konečný

Kniha o Tišnovsku pro děti i dospělé.

V prodeji v TIC Tišnov za 450 Kč

TURISTICKÉ INFORMAČNÍ CENTRUM TIŠNOV

OBSAH

Titulní strana:
Mikuláš v Kině Svratka
Foto: Zlata Ptáčková

Radnice informuje 5
Podnikatelský servis 11
Vzdělávání 12
Náš rozhovor 18
Reportáž 20
MěKS 24
Spolkový život 29
TIC 32
Tišnovsko 34
Historie 37
Senioři 42
Sociální péče 44
Příroda 45
Děti a mládež 46
Malá encyklopedie Tišnovska 48
Životní styl 49
Sport 53
Kam v Tišnově 56

TIŠNOVSKÉ NOVINY
ročník XXXII.
vyšlo 16. 12. 2021

číslo 01 / leden 2022

Vedoucí střediska: Pavel Hanák
Editor: Vladimír Vecheta
Členové redakce: Klára Šimečková, Jiří Dvořák
Inzerce: Lenka Šebečková
Grafika/sazba: Kateřina Válková
Korektura: Bc. Ivana Velecká
Tisk: Tisk Centrum s. r. o.

Příští číslo 02/2022
vyjde 27. 1. 2022
uzávěrka textů 12. 1. 2022
uzávěrka inzerce 10. 1. 2022

Tišnovské noviny v elektronické verzi:
www.tisnovskenoviny.cz

ŽIJEME TU A BOJUJEME SPOLEČNĚ!

Jiří Dospíšil, starosta města

Milé dámy, vážení pánové, zdravím vás v čase předvánočním. Vloni se mé zamyšlení týkalo především epidemie koronaviru. A ačkoliv epidemiologická situace není příznivá (anebo právě proto), nechci vás jí nadmíru zatěžovat. Pominout ji však úplně nelze, neboť neradost s ní spojená na nás totiž útočí ze všech stran. Bráníme se jí, ale je to těžké… Především mne mrzí, že z centrální úrovně nejsou jasně nastavené scénáře, které by bylo možné aplikovat, pokud nastane určitá situace. Za dobu trvání epidemie jsme prostě mohli být chytřejší a lépe připraveni na další vlny. O to víc jsem potěšen, že na místní úrovni a v rámci našich kompetencí to zvládáme dobře a statečně. Vážím si práce zdravotníků, pracovníků v sociálních službách, pedagogů, místních podnikatelů i všech, kterým současná situace ztěžuje jejich profesi. Bojujeme společně!

A protože čas adventní, vánoční a novoroční by měl být především o ohlédnutí se za uplynulým rokem a také o rozjímání, laskavosti a naději, dovolte, abych vám:

- velmi poděkoval za dobrý skutek, který jsme letos společně udělali podporou obcí ničivě postižených tornádem. Mnozí z nás pomohli dobrovolnicky i finančně. Z rozpočtu města zastupitelstvo uvolnilo 500 000 Kč pro Mikulčice a vy jste dokázali přispět na jejich účet téměř 150 000 Kč. Na Patro pubu nad Albertem proběhla věcná sbírka, bistro „Chutě zvu Tě“ věnovalo týdenní výtěžek z prodané kávy, INSPIRO nabídlo 10 volných míst na pobytových táborech, SK Tenis Tišnov věnoval třináct a půl tisíce ze startovného jednoho z turnajů obci Mikulčice. Naši dobrovolní hasiči třikrát vyjeli pomáhat na místo, pomohla i parta dobrovolníků z úřadu. Omlouvám se, jistě jsem nevyjmenoval všechny dobré skutky… Dvakrát jsem osobně navštívil Mikulčice – mám vyřídit veliké uznání za naši solidaritu. Díky!
- jako jedno z vánočních překvapení sdělil, že na pozemku naproti benzinové stanici byla zahájena stavba obchodního domu LIDL (bližší informace naleznete v samostatném článku)
- poděkoval za trpělivost, s níž snášíte průvodní jevy velkých stavebních projektů (rekonstrukce ulic Riegrova a Černohorská, stavba smuteční síně, rekonstrukce letního kina), ale i jiných zásahů do vašich životů, které přirozeně jakákoliv investice či oprava přináší
- přinesl informaci o připravované Stezce Jana Laciny na Květnici, kterou otevřeme po Novém roce. Její pojmenování po významném rodákovi je logické a patřičné
- poděkoval také za to, pokud svým zodpovědným chováním (úklid nepořádku, zametání či odstranění sněhu před svým domem) přispíváte k tomu, aby naše město bylo útulnější.

Milí malí i velcí Tišnováci, přeji vám hezký zbytek letošního adventu, kouzelné a pohodové Vánoce. Do příštího roku vám přeji především to, co se nikde koupit nedá – dobrou orientaci v záplavě informací a dezinformací, co nejméně stresu, pokud možno žádné zdravotní patálie a především mnoho důvodů k radosti ze života.

TIŠNOVSKÉ NOVINY 01/2022. Ev. číslo: MK ČR E 10100. Periodický tisk územního samosprávného celku. Vychází měsíčně s výjimkou letního dvoučísla. Vydává město Tišnov, nám. Míru 111, 666 19 Tišnov, IČ: 00282707, výrobou je pověřeno Městské kulturní středisko Tišnov – Mlýnská 152. Zpravodaj je distribuován ZDARMA do všech domácností města. Tišnovské noviny lze také zakoupit za jednotnou cenu 20 Kč (včetně 10 % DPH) ve vybraných prodejnách. Za obsah odpovídá Komise pro komunikaci a média, předseda Michal Kadlec. **Příspěvky a podněty** lze podávat v úřední hodiny na **Městském kulturním středisku Tišnov**, Mlýnská 152, **PO a ST 8.00–12.00 a 12.30–15.00** editorovi Vladimíru Vechetovi, **tel. 777 706 714, noviny@kulturatisnov.cz**. **Inzerci** lze objednávat tamtéž ve stejných úředních hodinách u **Lenky Šebečkové, tel. 730 184 022, reklama@kulturatisnov.cz**. **Osobní inzerci (vzpomínky a blahopřání)** lze podávat v **TIC Tišnov**, náměstí Míru 120, v čase otevírací doby. Rozsah příspěvků se řídí technickými parametry pro jejich přípravu. Redakce si vyhrazuje právo příspěvky podle potřeby zkrátit, případně upravit. Fotografie, u nichž není uveden autor, jsou ilustrační a pocházejí z volně šiřitelného zdroje. Plošná inzerce a jiné grafické prvky jsou přijímány pouze v obrazových formátech (pdf, jpg, png apod.) a dobré tiskové kvalitě dle technických parametrů pro přípravu inzerce – nebudou už redakcí nijak upravovány (možná individuální domluva s grafikem). Platit fakturou lze na základě písemné objednávky. Ceny inzerce se řídí platným ceníkem. Své příspěvky dodávejte včas a ideálně průběžně. V případě zaslání po uzávěrce nebudou přijaty a otištěny. Zájemci o **předplatné Tišnovských novin** se mohou přihlásit na **tel. 777 706 714** nebo na **noviny@kulturatisnov.cz**, případně prostřednictvím klasické pošty směřované na Městské kulturní středisko, Mlýnská 152, 666 01 Tišnov.

BÍLÝ ADVENTNÍ ČAS

Zvyky podzimu a adventního času se nám v letošním roce nevyhýbají v tak velké míře, jako tomu bylo v roce loňském. Přesto bylo nutné řadu dlouhodobě připravovaných akcí opětovně odvolat. I tak přijel sv. Martin a záhy po něm první sníh ozdobil krajinu. Mnoho míst navštívil sv. Mikuláš s doprovodem. A milovníci bruslí zase mohou vyjet na kluziště na Smíškově. Ať tedy s námi zůstává naděje přicházejících Vánoc. (vv)

Fotografie: Josef Permedla, Vladimír Vecheta, Zlata Ptáčková

ZE ZÁPISNÍKU MÍSTOSTAROSTY

Aleš Navrátil, místostarosta města

Vážení Tišnováci, zanedlouho nastoupí zimní období. Martin na bílém koni sice nepřijel, ale aspoň první nadílku sněhu jsme si mohli užít na konci listopadu. Bílá zem udělá radost nejen dětem, ale hlavně těm, kteří nemají příliš v lásce podzimní šeď těsně před zimou.

První sníh ovšem nemůže zastavit práce na páteřních komunikacích Riegrova a Černohorská. Objízdné trasy fungují, a to i díky vysoké dávce trpělivosti dotčených obyvatel. Mile mě překvapilo, že jako Tišnováci si dokážeme ukousnout ze svého „komfortu“ a po dobu důležitých staveb a rekonstrukcí se obrnit větší trpělivostí a hlavně vzájemným pochopením. Díky za to. Bohužel nejsme schopni se na této akci vyhnout neplánovaným dočasným výpadkům vody, elektřiny či internetu. Některé sítě už jsou v tak špatném stavu, že např. při výkopu elektřiny křížíte vodovod, který začne prosakovat či protékat. Chtěl bych Vás touto cestou požádat, aktualizujte si, prosím, telefonní kontakty u svých správců sítí. Ti jsou díky tomu schopni Vás rychle informovat o dané situaci. A pokud tak neučiní, kontaktujte je.

Jsem velmi rád, že se s předstihem podařilo „převléci do nového kabátu“ autobusovou zastávku na Trnci směr Drásov. Posunutí přechodu pro chodce v zatáčce ulice Cáhlovské u křižovatky Nádražní/Cáhlovská (PENNY market), které jsme chtěli realizovat letos, bylo z důvodu vysoké ceny posunuto na příští rok. V rozpočtu 2022 s touto akcí počítáme. S odborníky konzultujeme zbudování dočasného přechodu pro chodce u křižovatky Kukýrna/Polní, a pokud toto řešení bude technicky možné, tak jej později zbudujeme i natrvalo. Ke konci roku 2022 nás čeká ještě oprava křižovatky náměstí/Dvořáčkova/Riegrova, která bude o něco náročnější. Jistě jste si všimli vyvýšeného místa v této křižovatce. Jde o tzv. oddělovací šachtu z roku 1973 o rozměru cca 4×4 m, ve které dochází při velkých přívalových deštích k možnosti rozdělení odtoku kanalizace na dva směry. Jeden ústí do Dvořáčkovy ulice a druhý směr vede přes náměstí Míru. Bohužel vrchní část není v dobrém technickém stavu, proto se v současné chvíli řeší její obnova.

Koncem listopadu jsme ve Svazku vodovodů a kanalizací Tišnovsko (Svazek) na valné hromadě odsouhlasili nové Zásady financování obnovy, intenzifikace a rozvoje vodohospodářské infrastruktury. Svazek se bude ze svých finančních prostředků v příštích minimálně deseti letech věnovat spíše obnově než nové výstavbě. Je to logické, neboť za posledních deset let bylo vynaloženo pouze 25 % prostředků Svazku na obnovu. A vzhledem k tomu, že je nutné obnovit v nejbližší době vodohospodářskou infrastrukturu v hodnotě cca 1,3 mld., tak jiná možnost ani nezbývá. Nová výstavba se samozřejmě nezastaví, ale primárně se o tuto část budou muset postarat investoři či příslušné obce. Na konci tohoto roku se připojují k novému vodovodu i obyvatelé Pejškova. Při výkopech hlavního řadu bylo zjištěno, v jak špatném stavu jsou asfaltové komunikace a jejich podloží. Proto počítáme v rozpočtu města Tišnova na rok 2022 s částkou 2 300 000 Kč na její opravu tzv. studenou recyklací. Tato metoda je zajímavá tím, že zpracovává materiály použité v původní skladbě a přidávají se dle struktury a charakteru jen pojiva a na závěr přijde finální vrstva nového asfaltu. V Tišnově je to první vlaštovka, tak uvidíme, jestli se nám tato metoda zalíbí a bude využitelná i v jiných částech Tišnova. Pokud půjde vše podle plánu, bude oprava dokončena v květnu 2022.

V příštím roce bychom chtěli zrealizovat propojení vodovodu do Hajánek z vodojemu v Jamném, který je již na svazkové rozvody napojen. Realizací této akce se otvírá cesta pro další fázi zásobování pitnou vodou, a to pro místní část „horní“ Hájek. Zde se nacházejí rozvody vody stavěné „svépomocí“ a jejich stav se pomalu blíží ke konci životnosti. V polovině příštího roku by měl být dokončen projekt na zvýšení kapacity čistírny odpadních vod (ČOV) v Březině ze stávajících 18 000 EO (ekvivalentních obyvatel) na 21 000 EO. Pokud dojde k dohodě o výši spolufinancování mezi obcemi, které jsou na tuto ČOV společně s Tišnovem napojeny, mohla by být případná realizace započata již v roce 2023.

Chtěl bych poděkovat za dobrou práci manažerce místní akční skupiny (MAS Brána Vysočiny) PhDr. Libuši Beranové. Pro místní spolky, organizace, začínající podnikatele a další skupiny vytváří společně s kolektivem MASky spoustu příležitostí. V současné chvíli třeba sérii seznámení s místními lokálními podnikateli, jejich produkty a oceněními. Drobné podnikání je stejně důležité pro region jako to velké. A platí to i obráceně. Pojďme proto společně v této nelehké době podpořit kvalitní podnikatele a živnostníky v našem okolí třeba tím, že budeme primárně nakupovat jejich produkty a služby. Pokud totiž nenakoupíme u místních, může se nám stát, že příště budeme muset nakupovat o 30 kilometrů dál a třeba za prací dojíždět.

Milí Tišnováci, dovolte mi, abych Vám na závěr popřál krásné prožití vánočních svátků. Ať je strávíte v klidu a pohodě a hlavně, pokud to jen bude trochu možné, za účasti všech nejbližších z rodiny, přátel a kamarádů. Přeji Vám hodně zdraví po celý rok 2022.

AKTUÁLNĚ Z MĚSTA

Klára Šimečková, Jiří Dvořák, Odbor kancelář starosty a vnějších vztahů

PRODEJ BYTU 4+1 NA UL. KVĚTNICKÁ

Město Tišnov nabízí k prodeji byt o velikosti 4+1 (v prvním patře vpravo), 92,03 m², do osobního vlastnictví. Bytový dům se nachází blízko centra města, v klidné zóně pod horou Květnice, jedná se o byt č. 1 na ulici Květnická 1723 v Tišnově. Byt je zrekonstruovaný v roce 2013 (elektroinstalace, bytové jádro, vestavěná kuchyňská linka).

Prodej bytu proběhne obálkovou metodou, byt bude prodán nejvyšší nabídce, minimální nabídková cena musí činit částku 4 400 000 Kč, kupující je dále povinen ke kupní ceně uhradit náklady spojené s prodejem (zbytkovou část fondu oprav ke dni prodeje bytu – k 31. 10. 2021 stav 45 779 Kč, znalecký posudek – 5 000 Kč a vklad do katastru nemovitostí 2 000 Kč). Více informací a podmínky prodeje na http://www.tisnov.cz/uredni-deska - Záměr prodeje bytu č. 1 na ulici Květnická 1723 v Tišnově, vyhlášený dne 8. 12. 2021, v aktualitách na webu města Tišnova nebo na e-mailu katerina.smetanova@tisnov.cz.

Předání bytu po podepsání kupní smlouvy, uhrazení kupní ceny a nákladů spojených s prodejem, zápisu do katastru nemovitostí.

Prodej bytu na ulici Květnická 1723. *Foto: archiv města*

PROVOZ SBĚRNÉHO DVORA NA KONCI ROKU

Sběrný dvůr v Tišnově na ulici Wagnerova 1543 bude uzavřen od čtvrtka 23. 12. do soboty 25. 12. (otevře se tedy v pondělí 27. 12.) a uzavřený bude také od pátku 31. 12. do soboty 1. 1. – otevře se tedy v pondělí 3. 1. 2022.

FINANČNÍ POMOC OBČANŮM V SOUVISLOSTI S NÁHLÝM UKONČENÍM DODÁVEK ENERGIÍ

Praktický návod pro občany s trvalým pobytem na Tišnovsku, kteří spadají do působnosti Úřadu práce Tišnov a Odboru sociálních věcí MěÚ Tišnov, najdete na webu města Tišnova v sekci Aktuality (19. 11. 2021). Tento materiál byl vypracován Úřadem práce Tišnov a Odborem sociálních věcí MěÚ Tišnov dle informací dostupných k datu 19. 11. 2021, a to poté, co byly ze strany Úřadu práce ČR stanoveny podmínky poskytování finanční pomoci lidem, kteří se ocitli v obtížné finanční situaci v důsledku neočekávaného ukončení dodávek elektřiny a plynu ze strany některých dodavatelů a přechodem na tzv. dodavatele poslední instance.

JAK BEZPEČNĚ VYŘÍDIT VŠE POTŘEBNÉ NA MĚÚ?

Žádáme občany, aby v zájmu ochrany vlastního zdraví i zdraví zaměstnanců úřadu pečlivě zvážili nutnost osobní návštěvy městského úřadu a přicházeli pouze v nezbytných záležitostech. Pro rychlé a bezpečné odbavení na městském úřadě doporučujeme vždy použít rezervační systém (na webu města).
V ostatních případech doporučujeme:

- s úřadem komunikovat elektronickou cestou
- nutnou schůzku s pracovníkem MěÚ telefonicky domluvit předem
- využít služeb České pošty
- nebo vkládat svá podání do schránky na rohové budově úřadu (nám. Míru 346)

PROVOZ MĚÚ TIŠNOV NA KONCI ROKU

Ve čtvrtek 23. prosince a v pátek 31. prosince bude Městský úřad Tišnov z technických důvodů uzavřen. Poslední platby kartou v letošním roce budou přijímány ve středu 29. prosince.

MILOSTIVÉ LÉTO JE ŠANCÍ RYCHLE SE ZBAVIT EXEKUCE

V období do 28. ledna 2022 je zde mimořádná možnost, jak může dlužník vyřídit svůj dluh, který má vůči veřejným institucím a který je již řešen exekučně. Je totiž možné, aby dlužník uhradil jen tzv. jistinu a poplatek exekutorovi ve výši 908 Kč. Exekuce tak bude ukončena a dlužník nebude muset platit další náklady, které s daným dluhem a exekucí souvisejí.

Pokud bydlíte v Tišnově a jeho okolí, lze se obrátit na Poradnu Porta Oblastní charity Tišnov (tel. 731 453 275 nebo e-mail poradna@tisnov.charita.cz), kde můžete získat odbornou pomoc ve věci využití tzv. Milostivého léta. Stejně tak můžete získat informace a praktickou pomoc v dané věci na Odboru sociálních věcí Městského úřadu Tišnov.

BIO POPELNICE A KOMPOSTÉRY

Městu Tišnov se podařilo v rámci dotační kampaně naskladnit bio popelnice a kompostéry.

Pokud tedy ještě nevlastníte nádobu od města a máte zájem, prosím, obraťte se na Odbor správy majetku a komunálních služeb s žádostí. Kontakt osobně – Ing. Ondřej Vrtěl, e-mailem ondrej.vrtel@tisnov.cz nebo telefonicky 549 439 862.

Blahopřejeme

Dagmar Dvořáková, tajemnice
Komise pro občanské záležitosti
Rady města Tišnova

Dovolujeme si Vám představit občany města Tišnova, kteří oslavili svá životní jubilea:

ŘÍJEN

85 let
Josef Balák

90 let
Stanislav Wágner

LISTOPAD

80 let
Eduard Seidl
Ivanka Blaťáková

85 let
Aloisie Filová
Věra Čumová
Dagmar Tikovská

90 let
Antonín Gracias

91 let
Miroslav Břenek

92 let
Jaroslav Hovorka
Ludmila Urbánková

94 let
Věra Peňázová

Oslavencům přejeme vše nejlepší, hodně štěstí, zdraví, dobré nálady a optimismu.

Milí čtenáři,

ohlédnu-li se zpět za rokem 2021, jímá mě marnost nad uplynulým časem. Koronavir zapříčinil mnoho zbytečných ztrát a rozdělil společnost. Mnozí z nás ztratili blízkého člověka, téměř všech se dotkla ztráta svobod, ztráta normálního života.
Blížící se Vánoce jsou však časem přání a darů, proto bych vám rád popřál nejvzácnější dary, a to zdraví, dostatek času s vašimi nejbližšími i času pro sebe, dostatek pochopení, víry a síly překonávat strasti dnešních dní. Za tým pracovníků kulturního střediska bych vám chtěl ze srdce poděkovat za přízeň v této nelehké době a současně vám chci popřát pokojné prožití Vánoc, mnoho zdraví, štěstí, víry a radosti do roku 2022.

Jan Brdíčko, ředitel MěKS Tišnov

Všem mým spoluobčanům

Pro novoroční přání s letopočtem 2022 jsem si trochu vypůjčila slova z písně „Modlitba pro Martu“. Přeji tedy nám všem: Ať mír, pokoj a láska zůstává s touto krajinou. Zloba, závist, zášť, strach a důvody pro rozdělování společnosti, ty ať pominou, ať už pominou. Svornost, naděje a radost ať se k nám navrátí, zpět navrátí.

Hodně všeho dobrého a pevné zdraví v novém roce!

Ing. Libuše Čermáková, zastupitelka města

Vánoce, Vánoce,
pod ledem v potoce na slunce těší se voda.
Smích dětí venku zní, umlká,
na stole voní nám jablka,
je každé chvilky škoda.

Koleda, koleda,
život se nepředá, a přece toho dá dosti.
Jak rybí šupinka na síti,
ať se nám každý den zatřpytí,
do lepší, šťastné budoucnosti.

Dovoluji si poslat tohle vánoční a novoroční pozdravení všem čtenářům Tišnovských novin.

Petra Frankeová

INVESTICE, REKONSTRUKCE, OPRAVY V NAŠEM MĚSTĚ

Klára Šimečková, Odbor kancelář starosty a vnějších vztahů

Tělocvičny

Žáci ze Základní školy Tišnov, nám. 28. října, stále cvičí jen v jedné tělocvičně, ale mohou se těšit, že toto omezení bude odměněno novými krásnými a funkčními tělocvičnami, na kterých firma Profil Plus s. r. o. pilně pracuje. V tělocvičně, která je rekonstruována jako první, je v rámci prací již demontována stávající podlaha, sportovní vybavení a obložení stěn a radiátorů.

V tuto chvíli probíhá montáž stropního akustického podhledu a osvětlení včetně elektroinstalace. Předpoklad dokončení a předání první tělocvičny je v lednu 2022. Celkové náklady na obě 7 101 116 Kč a z toho činí dotace 4 600 000 Kč od Ministerstva pro místní rozvoj.

Rekonstrukce tělocvičny na ZŠ 28. října.

Boží muka

Boží muka na Kukýrně je v novém hávu. Tato drobná sakrální stavba si už zasloužila svoji péči, které se v březnu ujala restaurátorka Michaela Mrázová. Oprava stála 167 875,40 Kč. Poslední fází, která korunuje krásně spravenou památku, bude navrácení restaurovaného obrazu Panny Marie.

Letní kino

Letní kino v Tišnově má svoji dlouholetou historii. Od jeho vzniku uběhlo už tolik let, že byla nutná generální oprava tohoto společensky a kulturně významného prostoru našeho města. Rekonstrukci firma zahájila v prosinci 2020. Během první poloviny roku se stavba zdržela výměnou zhotovitele stavby, ale i přesto věříme, že firma Tocháček s. r. o. zvládne dokončit stavební práce před zahájením letní sezóny 2022. V rámci realizace rekonstrukce letního kina jsou v současnosti vybetonovány základové konstrukce hlediště, osazeny prefabrikované betonové prahy hlediště a provedena betonáž na objektu promítací kabiny.

Re-use centrum

Abychom neprodukovali stále více odpadů a mohli využít věci, které jsou funkční, jen je jejich původní majitel už nevyužije, v areálu sběrného dvora roste nové re-use centrum. Obyvatelé města do něj budou moct nosit nepotřebné věci, které budou nabídnuty dál k užívání jiným zájemcům. Práce postupují dle harmonogramu. Momentálně proběhlo založení stavby a vyzdívka svislých konstrukcí. V novostavbě budou dvě haly propojené dveřmi, které by snad od jara 2022 mohly sloužit svému účelu.

Křižovatka Riegrova–Černohorská

Rekonstrukce ulic Riegrovy a Černohorské započala na konci prázdnin. K této rozsáhlé stavbě se spojili tři investoři: Svazek vodovodů a kanalizací Tišnovsko, Jihomoravský kraj a město Tišnov.

Důvodem k rekonstrukci za více než 100 mil. Kč byl nevyhovující stav konstrukce, havarijní a promrzající podloží. V místě křižovatky ulic Riegrova, Černohorská, Dvořákova a Sv. Čecha byla situace z pohledu bezpečnosti a plynulosti dopravního provozu nevyhovující, křižovatka je svou neuspořádanou velkou plochou nepřehledná a nebezpečná. Z tohoto důvodu zde bude přistoupeno ke změně organizace dopravy spočívající v nahrazení hvězdicové křižovatky kruhovým objezdem. Aktuálně probíhá realizace části stavby, hrazená Svazkem vodovodů a kanalizací Tišnovsko, tzn. že se provádí kompletní rekonstrukce kanalizace a vodovodů. V rámci stavebních prací hrazených městem Tišnov bude v letošním roce provedena opěrná zeď z gabionových košů, pokládka části kabeláže Veřejného osvětlení a přeložka sdělovacích vedení itself. Rekonstrukce vozovky, chodníky, parkovací zálivy, autobusová nástupiště, napojení místních komunikací, stezka pro chodce a cyklisty budou realizovány v další stavební sezóně. Rozsáhlá rekonstrukce má vést k většímu komfortu a bezpečnosti projíždějících aut, cyklistů i procházejících chodců. Komplikace, které jsou stavbou způsobeny, budou, doufáme, na podzim roku 2022 po dokončení rekonstrukce vykompenzovány zvýšením komfortu a bezpečnosti projíždějících i procházejících.

Smuteční síň

Projekt výstavby smuteční síně zahrnuje vybudování obřadní síně s katafalkem, která je navržena pro 80 osob (40 míst k sezení, 40 míst k stání). Dále je součástí vstupní hala, zázemí pro rodinu, provozní zázemí se sociálním zařízením a smuteční zahrada. V rámci realizace stavby smuteční síně na novém hřbitově jsou už vybetonovány základové konstrukce objektu smuteční síně, vyzdívky pohledového zdiva svislých nosných konstrukcí a připravuje se betonáž stropní betonové desky. Stavba síně začala v říjnu 2019, v případě zdárného pokračování bude dokončena na podzim 2022, kdy bude možné ji začít využívat.

Zastávka na Trnci

Několikaleté snažení zástupců města vyslyšet volání obyvatelů na Trnci a v okolí se zadařilo a firma Eurovia dokončila práce na projektu autobusová zastávka na ulici Trnec ve směru na Drásov. Předmětem stavebních prací bylo také rozšíření vozovky, vybudování chodníku, nové opěrné zdi, odstranění stávající obrusné vrstvy z asfaltového betonu v celé šířce a položení nové asfaltové vrstvy. Projekt za 3 200 000 Kč zajišťuje větší komfort, ale hlavně bezpečí cestujících. Zastávka je od listopadu už uvedena do užívání, a dokonce se můžeme těšit, že její okolí na jaře rozkvete krokusy.

Jak postupují proměny našeho města, je možné průběžně sledovat na www.promenytisnova.cz.

Autobusová zastávka na Trnci.

NOVÁ PRODEJNA LIDL

Karel Souček, Klára Šimečková

Z mnoha stran se často objevují dotazy na možnost dalšího obchodu v našem městě. V průběhu minulých let už byly dva pokusy o postavení obchodu v lokalitě u čerpací stanice, které však byly neúspěšné. Na podzim 2018 projevila firma LIDL zájem vybudovat prodejnu v lokalitě Za Mlýnem v Tišnově.

Po třech letech investor předložil finální projekt pro stavební povolení, které obdržel v prosinci 2021. Od záměru vyprojektování k finálnímu výsledku vedla dlouhá cesta jednání mezi investorem, projektantem, vedením města a městskou architektkou. Z počátku se investorovi zdálo, že jsou požadavky města a městské architektky tvrdé, ale po několika jednáních se ukázalo, že je investor ochoten na většinu požadavků přistoupit. Při jednáních došlo k několika zásadním úpravám na projektu, které povedou k příjemnějšímu vzhledu i funkčnosti prostoru s novým supermarketem.

Z pohledu dopravního jsme vznesli požadavek, aby prodejna byla napojena i na trasy pro pěší a nejenom na motorovou dopravu. Původně bylo zamýšleno, aby vjezd na parkoviště pro nakupující i pro zásobování byl tentýž a regulovaný závorovým systémem. Při projednávání návrhu stavby se došlo k závěru, že bezpečnější a praktičtější bude vjezdy rozdělit. Silnice z kruhového objezdu na Deblín je hojně frekventovaná i kamionovou dopravou. Příjezd nakupujících je ze silnice na Deblín a pro zásobování bude vybudován nový sjezd naproti benzinové stanici. U obchodu vznikne parkoviště regulované parkovacími automaty s kapacitou sto míst. Zákazníci zaparkují prvních 90 minut zdarma a další hodiny budou zpoplatněny. K bezpečnému uložení kol pro cyklisty budou sloužit stojany.

Celý proces přípravy popsala odborně městská architektka paní Zdeňka Vydrová: „Příprava projektového záměru na širokosortimentní prodejnu LIDL byla během zpracování několikrát konzultována, přičemž byly postupně dohodnuty podmínky a požadavky, jejichž cílem bylo pozitivně ovlivnit urbanisticko-architektonické řešení stavby a její začlenění do města.

Pozemek uvažovaný pro stavební záměr je součástí širšího urbanizovaného území města, v němž je žádoucí řešit dílčí záměry s koncepčním přesahem, se zohledněním potřeb celého zastavitelného území. Vstup do tohoto území musí zohlednit nároky ostatních funkčních ploch a vytvořit předpoklady pro zdravý, urbanisticky, architektonicky přirozený rozvoj území.

Požadavek na kvalitní architektonické řešení při vjezdu do města, které mohlo přinést originální i nadčasové pojetí, nebyl ze strany projektanta a investora akceptován, a proto bude stavba se standardním typizovaným technickým řešením. Shoda byla v řešení zelené fasády na severovýchodní straně objektu orientované ke komunikaci II/ 385, na které je navržen lankový systém pro popínavou vegetaci. Tato vegetace nahradí obvyklou fasádu s reklamami.

Podstatnou změnou v řešení je dopravní napojení prodejny, zejména její zásobování, které je na základě připomínek navrženo v souladu s platným Územním plánem Tišnova z komunikace II/385. Díky tomuto řešení, logickému také vzhledem k rozvoji dalšího zastavitelného území, bude vytvořeno kvalitní bezkolizní prostředí pro nakupující s příjezdem z ulice Za Mlýnem, oddělené od zásobování prodejny a odvozu odpadu.

Projekt byl upraven v řešení dopravního připojení vjezdu na parkoviště z ulice Za Mlýnem zejména z pohledu zátěže stávající křižovatky a také v zachování stávajících vzrostlých stromů v pásu podél Závistky.

Důraz byl kladen na pěší napojení stavby, aby nebyla závislá jen na automobilové dopravě.

Konzultována byla míra adaptace stavby na klimatické změny a nakládání s dešťovými vodami. Návrh musí umožnit vsakování dešťových srážek v místě dopadu a mezi parkovací stání měly být začleněny stromy s dostatečným prostorem a půdními podmínkami pro jejich růst. Konzultováno bylo řešení ostatních ploch vegetace, charakter oplocení na hranici s pozemkem rodinného domu nebo umístění trafostanice.

Cílem konzultací za účasti zástupců samosprávy byl komplexní pohled na navrhovanou stavbu a její začlenění do širšího území.“

Po výběru zhotovitele stavební práce zahájí v březnu 2022. Předpokladem a přáním investora je otevřít obchod o velikosti prodejní plochy 1 220 m² před Vánoci roku 2022.

Uvedená vizualizace není finální, v projektu došlo k výše popisovaným změnám.

Ilustrační vizualizace prodejny LIDL. *Zdroj: LIDL – společnost Schwarz-Gruppe*

Vážení spoluobčané,

rád bych Vám poděkoval za projevy solidarity, ohleduplnosti, společné překonávání překážek a starostí v uplynulém roce. Velký dík patří hlavně zdravotníkům na exponovaných pracovištích.
Věřím, že optimismus v nás přetrvá a víra v to dobré, které nás čeká v příštím roce, nás neopustí.
Budeme společně tvořit a zvelebovat „místo“, kde chceme žít a také posilovat přátelské vztahy.
V novém roce 2022 přeji, ať ve Vašich rodinách vládne pokoj, radost a hlavně zdraví!

Tomáš Havlát, zastupitel města

Vážení čtenáři,

prožíváme dlouhé nelehké období, které nás učí pokoře a sebekázni. Jsme nuceni překonávat každodenní problémy. Poznáváme vlastní hranice, jsme nuceni si uvědomovat vnitřní i vnější limity a rezervy. Přeji vám, aby střet s novou dimenzí reality ukázal, že jsme navzdory překážkám a možná právě kvůli nim schopni posunu a vývoje. Mé novoroční poděkování a pozdrav patří těm, kteří ve složitých časech neztratili hlavu, dokázali si udržet nadhled, všem, kteří byli a jsou užiteční svému okolí. Na závěr připojuji přání toho nejdůležitějšího – přání pevného zdraví.

PhDr. Barbora Holubová,
ředitelka Gymnázia Tišnov, příspěvková organizace

Vážení a milí spoluobčané města Tišnova,

už delší dobu se nacházíme v nelehké době. Době, která omezila každého z nás. Době, která si vyžaduje úplně jiný přístup k životu, než na co jsme byli zvyklí. Moc bych si přál, aby rok 2022 byl rokem zlomu. Abychom byli všichni zdraví, šťastní, usměvaví a plní elánu. Uplynulý rok zakončete se sklenkou dobrého pití, v kruhu rodinném nebo s přáteli. Závěrem Vám přeji, zůstaňte s pozitivní náladou a negativním testem.
Toto všechno a mnohem víc Vám přeje

Tomáš Hudec,
starosta dobrovolných hasičů města Tišnova

OTÁZKY A ODPOVĚDI

Dobrý den, chtěla jsem se zeptat, zda je Odbor územního plánování povinnen písemně odpovědět na podanou žádost, ve které občan žádá o písemné vyjádření k dané věci. Pokud ano, jaká je časová lhůta k vyjádření. Děkuji za odpověď. E. Pavlíčková
Dobrý den, paní Pavlíčková, záleží na obsahu podání, ale na každé písemné oficiální podání odpovídáme. Lhůty jsou podle podání a jsou dané správním řádem.
Ing. Alena Doležalová, Odbor územního plánování

Dobrý den, chtěla bych se zeptat, zda se ve městě plánuje vybudovat oplocený psí výběh, případně jestli se zde již nějaký nachází? Beáta Gazda
Dobrý den, paní Gazdo, ve městě Tišnově se nachází „psí hřiště“ nad základní školou na nám. 28. října, pod kopcem Květnice. Nejlepší přístup je z ulice Květnická pod bytovými domy.
Ing. Ondřej Vrtěl, Odbor správy majetku a komunálních služeb

Dobrý den. Mám dotaz. Kdo se stará o veřejnou zeleň? Kdo ji vysazuje? Je na to v rámci města udělen statut? Financuje ji město? Martina Malinová
Dobrý den paní Malinová, děkujeme za dotaz. Péče o veřejnou zeleň spadá pod odbor majetku a komunálních služeb, který ji vykonává prostřednictvím pracovníků komunálních služeb (část seče, podzimní úklid listí, běžné ořezy keřů..) nebo dodavatelsky prostřednictvím zahradnických firem (seč části města, výsadba trvalkových záhonů, kácení a výsadba stromů...). Tyto činnosti jsou hrazeny z rozpočtu města. Příští měsíc nám bude nastupovat nová kolegyně přímo zaměřená na veřejnou zeleň, v případě dotazů či podnětů ke zlepšení se neváhejte do budoucna obracet na ni nebo přímo na mě.
Ing. Věra Odehnalová,
vedoucí Odboru správy majetku a komunálních služeb

Dobrý den, chtěl bych se pozeptat, jak je to s venčením psa v Parku pod kostelem. Na cedulích je značka zákaz vodění psů, v řádu je napsáno zákaz psů. Tak teď nevím, zda vůbec mohu zde venčit psa podle stanovených pravidel. Děkuji za odpověď. David Šmarda
Dobrý den, pane Šmardo, v Parku pod kostelem – Farská zahrada. Tento park se na noční hodiny uzamyká a na vstupu i výstupu je na řádu vyobrazen piktogram, který zakazuje venčení psů. V Parku pod kostelem v části Hrádek (vedle starého hřbitova) je naopak v řádu venčení psů povoleno.
Ing. Ondřej Vrtěl, Odbor správy majetku a komunálních služeb

Texty jsou v původním znění – bez redakčních úprav

NA ÚVOD SERIÁLU NA NÁVŠTĚVĚ U…

O REGIONÁLNÍCH PODNIKATELÍCH NA TIŠNOVSKU

Milan Kouřil, MAS Brána Vysočiny; Aleš Navrátil, místostarosta města Tišnova

Účelem Místní akční skupiny (MAS) Brána Vysočiny je všestranná podpora trvalého rozvoje daného území. Podporujeme vzájemné prospěšné činnosti nejen ve prospěch členů, ale i ve prospěch veřejnosti, zajišťujeme naplňování principu partnerství při spolupráci mezi subjekty působícími na našem území, spolupracujeme s dalšími partnery v rámci ČR, EU a dalších zemí. Snažíme se o ochranu a obnovu krajiny, životního prostředí, přírody, kulturního bohatství a zdraví obyvatel regionu, pracujeme na posílení místního ekonomického prostředí a kvality života regionu a zhodnocení místní produkce. Podporujeme trvale udržitelný rozvoj v rámci územní působnosti spolku, dále rozvoj v oblasti cestovního ruchu i turistiky. Zajišťujeme potřebné finanční i další zdroje k realizaci cílů v našem území. Čím více aktivních členů MAS má, tím lépe je schopna reagovat na potřeby podniků a obyvatel svého území.

Ve spolupráci s MAS Slavkovské bojiště, MAS Brána Brněnska, MAS Bobrava a MAS Podbrněnsko jsme se podíleli na **vzniku nové regionální značky „BRNĚNSKO“**. Držitelům značky do budoucna poplynou zajímavé výhody, například společná propagace a mediální podpora. Regionální značka je vizuální označení výrobků a služeb, které garantuje jejich původ a kvalitu. Takto označené zboží vždy splňuje konkrétní smysluplná kritéria. Více na https://www.regionalni-znacky.cz/brnensko/. Prvními držiteli regionální značky z našeho území jsou Ekofarma Nelepeč a Řeznictví a uzenářství Jůza. **Byla vyhlášena 2. výzva** k podávání žádostí o regionální značku, můžete se nám ozvat **s tipem na další potenciální držitele**!

Na podporu malého a středního podnikání v našem regionu nyní otevíráme ve spolupráci s Tišnovskými novinami a Tišnovskou televizí nový seriál. **V něm vás prostřednictvím reportáží zavedeme do zajímavých regionálních podniků**, které známe, spolupracujeme s nimi a můžeme se tedy „zaručit“ za to, co a jak dělají a že stojí za návštěvu. Většina z nich má i jinou přidanou hodnotu ve svém oboru. **Díky záštitě vedení Tišnova vzniká tento seriál směřující k rozvoji a podpoře podnikatelů na Tišnovsku.** Spolu s námi tedy v následujícím období navštívíte (a v TN a TTV si budete moci přečíst a zhlédnout) tyto podniky z území Tišnovska:

- **TN 02/22 Řeznictví a uzenářství Jůza:** V rodinném podniku v Březině u Tišnova vyrábějí tradiční uzenářské speciality z českého masa a přírodního koření bez náhražek, uzení probíhá v klasické udírně, kde pomalu hoří buková polena. Do vlastních prodejen vozí čerstvé uzeniny i několikrát denně, provozují také pojízdnou prodejnu.
- **TN 03/22 Pivovar Květnice:** Malý rodinný pivovar se sídlem v Předklášteří, výroba piva je umístěna v Tišnově. Vaří klasická piva plzeňského typu, několikrát do roka také svrchně i spodně kvašené speciály pro svátečnější chvilky.
- **TN 04/22 Tišnovská spižírna:** Bezobalová prodejna, provozovaná spolkem Hojnost, z. s. Nabízejí biopotraviny a čerstvé produkty od okolních dodavatelů. Spolek dlouhodobě spolupracuje s regionálními zemědělci (např. Vařejkův dvůr, Aleš Hatlák) a nabízí odbyt dalším biovýrobcům (Rubelit s. r. o., Farma Amálka, Farma Brusná, Biofarma Sasov atd.).
- **TN 05/22 Ekofarma Nelepeč:** Rodinná farma hospodařící v režimu ekologického zemědělství. Zaměřují se na produkci mléka a jeho zpracování ve vlastní faremní mlékárně. K výrobě kvalitních regionálních mléčných výrobků přistupují s respektem ke všem vstupním surovinám a kladou velký důraz na tradiční postupy a zachování čistých přírodních chutí.
- **TN 06/22 Villa Flora:** Prodejna s řezanými ekologickými květinami, bioparfémy, přírodní kosmetikou, vonnými svíčkami a dárkovými předměty, zajišťuje prodej a rozvoz květinových pugétů na objednávku, prodej květin a části sortimentu na farmářských trzích v Tišnově, masérské služby, koupele.
- **TN 07–08/22 Maneo AGRO:** Působí v oblasti chovu starokladrubských vraníků. Chovatelé mají k dispozici plemenné hřebce a velmi kvalitní klisny, jejich chov se pyšní prvotřídním potomstvem. Hříbata dosahují často nejvyššího ohodnocení u výkonnostních zkoušek. K dispozici mají jízdárnu sloužící pro výcvik a práci se starokladrubskými koňmi a klienty.
- **TN 09/22 Marie Šebková:** Na farmě se zaměřují na rostlinnou výrobu, především na produkci osiv nejvyšší kvality. V pěstování množitelských porostů produkují osiva v nejvyšší kvalitě odpovídající českým normám typu „C1“ a evropským normám kvality typu „Elita“.
- **TN 10/22 Ekofarma Deblín:** Rodinná farma, v Deblíně hospodaří již od roku 1928, od roku 1992 v režimu ekologického zemědělství, dodávají biozeleninu po celé republice.
- **TN 11/22 Pivovar Vorkloster Porta Coeli:** Po 77 letech byla v klášteře Porta coeli obnovena tradice vaření piva. Znovuobnovený Klášterní pivovar Porta coeli vaří z tradičních surovin spodně kvašená piva. Pivovar s pivnicí se nachází uprostřed areálu stejnojmenného kláštera.
- **TN 12/22 Pivovar Tišnov:** V roce 2015 zde po sto letech navázali na tradici vaření piva ve městě Tišnově. Domluvit lze prohlídku pivovaru s ochutnávkou piv, zájemci o výrobu piva si mohou vyzkoušet práci sládka a uvařit si vlastní poctivé pivo. Se svými produkty již získali nejedno ocenění, zvítězili například v soutěži Golden Bohemia o nejlepší pivovar ČR dle mezinárodní odborné poroty.

Vítáme dotazy a vaše reakce, které pro nás budou důležitou zpětnou vazbou.

2022
V oblasti numerologie je číslo 2 symbolem duality a protipólů. Dlužno říci, že v současné době je naše společnost silně názorově rozdělena. Můžeme se přít o to, kdo nebo co za to může. Vláda? Média? Desítky let žití ve svobodě, míru a blahobytu nám daly falešný pocit z permanentní jistoty. Z jistoty dostatku vody, potravy či lékařské péče. Na tento standard jsme si zvykli natolik, že měnit náš životní styl se nám příčí.
Dvojka je však také číslem spolupráce a sjednocování. Přeji celé společnosti, aby nám tři dvojky v novém letopočtu pomohly zacelit díry v sítích vazeb s okolím, mezi sebou, ale i s přírodou. Vážení čtenáři, do nového roku Vám a Vašim blízkým přeji pevné zdraví, pohodu a radost z maličkostí.

Ivana Kroutilová, ředitelka SVČ Inspiro

Vážené spoluobčanky a spoluobčané,
sousedky a sousedé,

přeji Vám šťastné Vánoce. Doufám, že je se svými blízkými prožijeme v klidu, míru a porozumění. Dětem ať se splní všechna přání.
Do nového roku Vám stejně jako loni přeji pevné zdraví a kvalitní život v čistém životním prostředí.
Příští rok bude mít tato země novou vládu. Doufejme, že dokáže úspěšně zvládnout covidovou epidemii a ekonomické problémy s tím spojené. Na podzim budou také komunální volby. Do nového zastupitelstva města snad zvolíme moudré a pracovité osobnosti, se kterými budeme společně spravovat naše krásné město.

Jan Křehlík,
člen Zastupitelstva města Tišnova za Zelené Tišnov

Vážení spoluobčané,

chci Vám do roku 2022 popřát hlavně zdraví a spokojenost. Radujme se z obyčejných věcí, respektujme se a buďme k sobě tolerantní. Přeji Vám co nejvíce dnů bez zakrytých úst rouškou, abyste se mohli naplno usmívat a radovat se ze života.

Zdeněk Kunický, zastupitel města

ZAČÍT SPOLU

POSKYTUJEME PROFESNÍ PODPORU A SDÍLENÍ ZKUŠENOSTÍ

Ivana Musilová

Od listopadu 2016 do června 2021 byla naše škola zapojena do mezinárodního projektu Učíme se spolu. který byl realizován organizací Step by Step ČR s cílem zkvalitnit vzdělávání dětí a žáků s ohledem na jejich individuální potřeby. Základním pilířem projektu byla kolegiální spolupráce, která se posílila díky nově vzniklým centrům kolegiální podpory (CKP) v regionech. Díky tomuto projektu jsme měli možnost sdílet příklady dobré praxe s mnoha pedagogy z celé naší republiky. A nejen u nás, ale organizace Step by Step nabízí i stáže v inspirativních školách v zahraničí. Díky tomu jsem měla možnost seznámit se s principy finského školství v týdenní stáži v Helsinkách a okolí. Příští rok v lednu využije možnost poznávání školství v Polsku, a to ve Varšavě, naše paní ředitelka.

Dalším programem, který se v letošním roce realizuje ve třech třídách Začít spolu na podporu sociálně emocionálního učení, je Druhý krok – preventivní program pro MŠ a 1. stupeň ZŠ, realizovaný za podpory Filozofické fakulty Univerzity Palackého v Olomouci a MAP Tišnov. V rámci tohoto programu se děti za podpory vyučujících učí být empatickými, vcítit se do situace druhého, dobře komunikovat s ostatními, řešit konflikty, neubližovat druhým a zvládat agresi a hněv. Tvůrcem programu Druhý krok je společnost Committee for Children.

Spolupracujeme také s mateřskými školami v Tišnově a okolí. Naši nabídku navštívit otevřené vyučování a uvidět v praxi tzv. centra aktivit ve třídách Začít spolu, tentokrát na téma: Výlov rybníka, Advent a Vesmír, dne 25. 11. 2021 přijaly paní ředitelky i učitelky mateřských škol z Tišnova, ze Železného a z Lomničky. Po zhlédnutí výuky jsme v příjemné atmosféře sdílely poznatky a zkušenosti s výukou a další možnosti pravidelné spolupráce.

Naše pracoviště poskytuje i profesní podporu a umožňuje odbornou praxi studentům pedagogických fakult i zájemkyním o profesi asistentky pedagoga.

Ateliér 7. *Foto: Kristýna Konečná*

FORTIKA NENÍ JEN ŠKOLA, JE TO ŽIVOTNÍ STYL

Jiří Prášek

Po dlouhém lockdownu a ještě delší online výuce se naši žáci letos v září vrátili do školních lavic. Pro mnohé příjemná změna. Kdo by z nich někdy řekl, že se budou těšit zpět. A nejen do školy. Díky našemu zaměření se opět mohli vydat vstříc cestování, poznávání krás naší vlasti, mohli se přihlásit a s úspěchem absolvovat barmanský kurz určený pro druhé ročníky i cukrářský kurz. Mohli opět nastoupit na praxe v brněnských hotelích, restauracích v okolí, v cestovních kancelářích a dalších místech, kde si prohloubí teoretické i praktické dovednosti.

Naše státní **škola Fortika v Lomnici** – zaměření na obor cestovní ruch a hotelnictví. Co si pod těmito slovy ale představit? Cestování, cestovní kanceláře, infocentra, průvodcovství? Ano. Gastronomie, restaurace, hotely, rauty, catering? Ano.

Ale je toho mnohem, mnohem víc. Školu nedělá jen budova. Nedělá ji jen studijní obor. Školu také spoluvytváří její studenti, učitelé a zaměstnanci. A prostředí, kde se nachází. A snaha. Touha chtít něčeho dosáhnout. Naučit se. Mít možnost se neustále zdokonalovat formou kurzů, přednášek, výjezdů za poznáním. A toho všeho, pokud má žák zájem, škola v každém ročníku nabízí hodně.

Stačí se přihlásit a vybrat si z bohaté nabídky. A podle toho, na co se zaměřit ve studiu. Na cestovní ruch? Na gastronomii? Na hotelnictví? Stačí přivřít oči a představit si, co by nás bavilo, co chtít od života, kde se vidíme za pět, za deset let.

Ani tisíce slov nenahradí zkušenost a zážitky. A žádný článek nám nepoví, zda se žákům na škole líbí. Stačí se jich ale zeptat. Nebo se podívat na školní FB @fortika.lomnice a přesvědčit se díky komentářům a příspěvkům.

Jaký je to pocit, když se vám povede cukrářský výrobek? Nebo studená kuchyně? Uvařit opravdu dobré jídlo? Vyznat se ve víně, v tajemství kávy? Nachystat raut pro firmu? Účastnit se celostátních soutěží ? To zahřeje u srdce.

A co tak sbalit batoh, sednout do rychlíku, autobusu a vydat se za poznáním? Praha a její historický odkaz. Kokořínsko a královské hrady. Majestátní Karlštejn. Za brněnskými zákoutími. Do Vídně. Do Paříže. A co třeba jižní Francie a Azurové pobřeží? A jestli toho není dost, máme další možnosti – zahraniční praxe v přímořských letoviscích. Práce spojená s poznáním, zdokonalením v oboru i v jazycích.

Možností, které škola nabízí, je opravdu hodně. Stačí si jen vybrat. Kdo má zájem, může. Kdo chce, v průběhu studia získá certifikáty s mezinárodní platností. A pokud byste chtěli naši školu vidět? Stačí nás navštívit. Jste vždy velmi vítaní. I z pohodlí domova. Video na našich stránkách **www.fortika.cz** vás provede a ukáže vám ji.

ZŠ A MŠ LOMNICE AKTIVNÍ

Silvie Kosířová, Jitka Müllerová

Braillský klíč 2021

Naše škola měla unikátní příležitost zúčastnit se soutěže ve čtení Braillova textu, kterou v letošním roce pořádala škola Jaroslava Ježka v Praze. V soutěži nás reprezentovala žákyně čtvrté třídy Eliška Sýkorová. Soutěž spočívala ve čtení neznámého a náročného textu, který účastníci čtou ve stanoveném čase a hodnotí se počet správně přečtených slov. Soutěžilo celkem 17 žáků z různých základních škol.

Naše Eliška se umístila na čtvrtém místě. Cesta na soutěž pro nás byla velké dobrodružství a taky úplně nová zkušenost. Do Prahy jsme jely rychlíkem už den předem a bydlely jsme na internátu, který je součástí speciální školy Jaroslava Ježka pro nevidomé. Tato škola se nachází v krásném prostředí kousek od Pražského hradu, který jsme si měly možnost projít cestou tam i zpátky.

Gratulujeme Elišce k parádnímu umístění a těšíme se na další ročník soutěže.

Se Sokolem do života

Naše Mateřská škola Lomnice se v letošním roce přihlásila do projektu „Se Sokolem do života aneb Svět nekončí za vrátky, cvičíme se zvířátky“.

Jeho maskotem je plyšové zvířátko sokola, kterého naše děti pojmenovaly Eda. Myšlenkou celé akce je vést předškolní děti k přirozenému cvičení, obratnosti, manipulaci s míčem, ale i dalším netradičním činnostem či rozvoji poznání.

Celoroční projekt České obce sokolské vznikl v roce 2014 a není určen pouze dětem z mateřských škol. Účast je dobrovolná a do prostředí MŠ vnesl další motivaci a inspiraci k pohybu.

Cvičení pro děti je rozděleno do pěti oblastí. Každá z nich představuje zvířátko – kobylku Emilku, opičku Haničku, ježečka Marečka, veverušku Věrušku a berušku Danušku. Díky nim děti rozvíjejí hrubou i jemnou motoriku. Pomocí samolepek si pak do vlastního sešitu vyznačují splněné úkoly.

Eliška Sýkorová na soutěži Braillský klíč 2021. Foto: archiv školy

NOVÁ STUDÁNKOVÁ HERNA

Radka Štěpanovská, Zuzana Kurdiovská

Milí rodiče, rádi bychom pro vás a vaše děti otevřeli ve Studánce nově vybavenou hernu. Stávající herna, která je zařízená převážně sektorovým nábytkem, nenabízí příliš možností k pohybovým aktivitám. To bychom chtěli změnit instalací velkého herního prvku s prolézací věží, skluzavkou a bazénkem plným kuliček. Cena realizace na míru je 150 000 Kč. Z větší části ji uhradíme z dotací města Tišnova a Jihomoravského kraje. Zbývá však ještě 30 000 Kč, které potřebujeme pokrýt.

Budeme rádi, pokud se rozhodnete finančně podpořit vznik nové studánkové herny. Na účet RC Studánka 230304608/0300 můžete přispět libovolnou finanční částkou nebo můžete jednoduše využít QR platbu. Na vyžádání vám rádi vystavíme potvrzení o přijetí daru.

Stará dobrá studánková herna se konečně dočká proměny.

Foto: Martina Šaclová

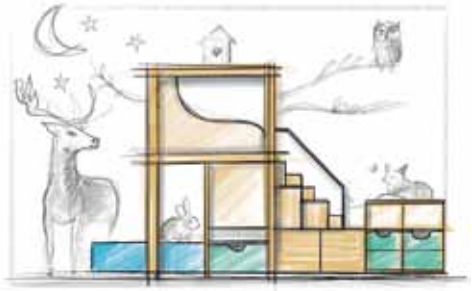

Nová studánková herna vykouzlí úsměv na tvářích malých neposedů.

Foto: Jiřina Ševčíková

Více informací na www.studanka-tisnov.cz, e-mailem na studanka.tisnov@gmail.com nebo na tel. 777 706 723. Děkujeme.

QR kódy pro platbu – zleva 300 Kč, 500 Kč.

NA CO SE MŮŽETE TĚŠIT

Radka Štěpanovská, Zuzana Kurdiovská

Do roku 2022 vstupujeme s přáním připravit pro rodiče s dětmi z Tišnova a okolí zajímavé akce a aktivity. Věříme, že se s vámi ve Studánce setkáme na kroužcích, kurzech, přednáškách, besedách nebo na kulturních akcích, které každoročně pořádáme. Pravidelný program ve Studánce začne v týdnu od 10. 1. 2022.

Hned začátkem roku se můžete těšit na interaktivní workshop s psychoterapeutkou MUDr. Taťjanou Horkou na téma **„Výchovné vzorce aneb co přenášíme na děti ze své původní rodiny“** (22. 1.). Cílem workshopu je uvědomit si, do jaké míry vychází naše jednání z výchovných vzorců našich rodičů, jak tyto struktury uzavřít a jak být ve výchově více sám sebou. V lednu také začíná třídílný cyklus seminářů **„Sebevědomě k novým příležitostem (nejen) na trhu práce“** s kariérní poradkyní Mgr. Petrou Šnepfenbergovou (25. 1., 15. 2., 1. 3.). Při společných praktických a sebezkušenostních setkáních bude příležitost zastavit se, zmapovat své možnosti a priority pro vstup či návrat do práce a pojmenovat: kdo jsem, kde jsem a kam mířím. Na jaře 2022 se budeme věnovat i citlivému tématu **„Jak mluvit s dětmi o sexu“** s Evou Novákovou, lektorkou sexuální výchovy pro MŠ a ZŠ. Jako rodiče jsme autoritou, která předává dětem zdravé hodnoty o tom, co je a co není v pořádku. Je důležité, aby tato témata rodiče s dětmi otevřeli dříve, než to za ně udělá internet. Tématu rodičovství se budeme věnovat i s Mgr. Zuzanou Masopustovou v její přednášce **„Dokonalá matka – dosažitelný cíl nebo cesta do pekel?“** Cílem semináře je otevřít oči všem, kteří mají pocit, že jako rodiče selhávají. V další přednášce s názvem **„Raná citová vazba jako základ harmonického rozvoje osobnosti dítěte“** se s doc. Mgr. Lenkou Lacinovou, Ph.D., zaměříme na období raného dětství. Zážitky z raného dětství totiž celoživotně nastavují způsob navazování a udržování mezilidských vztahů. Před prázdninami ve Studánce přivítáme ještě Mgr. Stanislavu Emmerlingovou, autorku knihy Vidím to jinak. Dlouhodobě se profesně věnuje dětem s poruchami učení. V přednášce **„Jak předcházet problémům s učením“** vysvětlí rodičům souvislosti mezi odchylkami v pohybovém vývoji v raném dětství a poruchami učení později ve školním věku. Pokud si rodiče budou těchto souvislostí vědomi, mohou svým dětem lépe a hlavně dříve pomoci. V červnu už tradičně nabídneme kurz **„První pomoc u kojenců, batolat a předškolních dětí“**. Cílem prakticky vedeného semináře je naučit rodiče správně reagovat v situacích, které ohrožují život dítěte. Kurz vede Mgr. Lucie Škodová, vystudovaná zdravotnická záchranářka a lektorka první pomoci. Na podzim se můžete těšit na dvě přednášky Mgr. Jiřího Haldy na téma **„Důvěra jako klíč k dobrému vztahu s dítětem“** a **„Jak pracovat se strachem v nás a v našich dětech“**.

V nadcházejícím roce je rozhodně na co se těšit. Přejeme vám nejen pevné zdraví, ale také chuť objevovat, hledat nové souvislosti a vidět běžné věci novým pohledem. Pokud vám k tomu Studánka bude nápomocná, budeme velmi rádi. Těšíme se na setkání v roce 2022.

TVOŘIVÉ VEČERY V INSPIRU

Lucie Brnková

Možná asi nevíte, že v Inspiru, tišnovském středisku volného času, tráví svůj volný čas i dospělí.

Od roku 2015 se každé úterý schází skupina místních zručných a velmi šikovných dam do kroužku „Tvořivý freestyle“. Kroužek je zaměřen na rukodělné techniky všeho druhu: korálky, fimo, keramiku, plstění, pletení z pedigu, textilní techniky, malování na hedvábí, dekorace na Vánoce a Velikonoce… Co však získáváme navíc, je kolektivní terapie. Zažíváme tzv. flow, tedy stav plynutí, kdy jsme naprosto ponořeny v dané činnosti, jsme tvořivé, plně soustředěné, pracujeme s lehkostí.
Během skoro půlroční pauzy, kdy jsme se nemohly scházet, nám naše úterky chyběly. Doma si totiž čas najdeme hůř. Myslím, že i společné povídání a zasmání se je psychohygiena, zejména v této náročné době. A snad i naše výtvory občas potěší i jimi obdarované nebo teď před Vánoci klienty penzionu Králova v Tišnově (CSS Tišnov), kterým nazdobíme stromeček ve společných prostorech.

Pozvánka na lednovou akci

Pokud nám mrazivý leden dopřeje vhodné podmínky, na tišnovském kluzišti chystáme pro malé i velké bruslaře 15. 1. 2022 nevšední **Karneval na ledě** plný zábavných stanovišť a soutěží! Aktuální informace sledujte na FB Inspira a našich webových stránkách www.svcinspiro.cz/akce/.

Kroužek „Tvořivý freestyle“. *Foto: Lucie Brnková*

Tišnovští milí, velcí i malí,

přeji vám ze srdce, aby rok 2022 byl pro vás mnohem klidnější a šťastnější než ten minulý. Těšte se z pevného zdraví, z každé radosti, z lásky, ze své rodiny, z přátelství, z každé dobré chvíle, z úspěšné práce. Ať v nadcházející době můžete nechat strach, úzkost, žal a únavu za dveřmi. Ať nové zkušenosti nabýváte jen dobrovolně. Ať jste aktivní a činorodí, ať se váš život navrátí po všech stránkách do svých kolejí. A nejen váš, ale celý roční rozmanitý koloběh v našem městě Tišnově.

PhDr. Irena Ochrymčuková, zastupitelka města

Vážení spoluobčané,

covidová doba nám ukázala, že v životě nemáme nic jisté. Proto přeji nám všem do roku 2022, abychom byli zdraví a prožívali šťastný život. Celé naší společnosti přeji, aby namísto rozdělování jsme byli solidární, jednali ve shodě a věcně. Současně apeluji na používání zdravého rozumu. Já i náš tým za Hnutí ANO 2011 v Tišnově děkujeme za obětavou a náročnou práci v této nelehké době našim záchranářům, zdravotníkům, policistům a hasičům, kteří chrání naše životy.

Štěpán Pilný, radní města

Milí čtenáři Tišnovských novin,

ať pohled na betlémské Dítě v jeslích upokojí naše srdce a probudí v nás to nejlepší, co možná dříme někde hluboko v nitru. Do nového roku přeji nám všem, abychom k sobě našli cestu, měli dobré slovo i úsměv na tváři a byli ochotni si pomáhat, ať jsme očkovaní či neočkovaní, lidé nosící roušku nebo odpůrci roušek. Lidé, kteří názorově nebo životním stylem patří k opačným koncům spektra. Kéž nezávisle na tom všem, co hýbe naší společností, dokážeme mít rádi jeden druhého a zastat se slabších. Požehnané Vánoce a pokojný nový rok.

Josef Rybecký, farář

JAKÝ BYL PRO KALUŽNÍČEK ROK 2021

Mgr. Adéla Nešporová

Kalužníček

Lesní rodinný klub na Tišnovsku Kalužníček je nedílnou součástí života na Tišnovsku již dvanáctým rokem a patří tak mezi nejdéle působící lesní kluby v ČR. Tak jako většina lesních klubů a lesních mateřských škol vznikl i Kalužníček z iniciativy rodičů a dalších podporovatelů. Provozuje jej spolek Za sebevědomé Tišnovsko, z. s. A proč tu Kalužníček je? Stručně řečeno, aby nabídl výchovu a vzdělávání dětem dle principů lesních školek. Naším cílem je umožnit dětem prožít předškolní věk v přírodě, která je pro ně velkou učebnou. V bezpečném prostředí učíme děti také otevřené nenásilné komunikaci, respektu a zodpovědnosti.

V roce 2021 byl Kalužníček plný emocí. Prožívali jsme radost a vděčnost, že tu Kalužníček máme a může být v provozu. Prožívali jsme také strach, protože nás pandemická situace na jaře opět na nějaký čas omezila, vystřídal jej ale pocit bezpečí a jistoty, že jsme vše zvládli a můžeme tu opět pro děti a jejich rodiny být. Do června roku 2021 Kalužníček navštěvovalo k dvou- až pětidenní docházce čtyřicet dětí. Ukázalo se, že ač chce Kalužníček umožnit docházku co nejvíce dětem, je maximální denní kapacita dvacet jedna dětí příliš jak pro zázemí, tak pro průvodkyně i děti, a snížili jsme ji na osmnáct dětí. Toto rozhodnutí bylo pro nás o to lehčí, že se od září může o děti postarat také Lesní montessori MŠ Ledňáček, která zahájila svůj provoz v Předklášteří. Důsledkem jsou pro Kalužníček ale nižší příjmy od rodičů, tudíž ještě větší závislost na financování z dotací, darů a další pomoci. To je nutnost, protože jedna ze základních myšlenek Kalužníčku je, aby byl dostupný co nejširší skupině dětí z různých finančních poměrů. Nechceme, aby se Kalužníček stal místem pouze pro majetné rodiny. Vážíme si také práce průvodkyň a chceme, aby byla adekvátně a důstojně odměněna. Obě tyto podmínky lze stále udržovat pouze díky vícezdrojovému financování Kalužníčku.

Na zahrádce v Lomničce. *Foto: archiv Lesního rodinného klubu*

Celý rok 2021 tedy mohl v Kalužníčku plynule proběhnout jen díky podpoře z různých směrů. Děkujeme tak rodičům, kteří kromě finančních příspěvků Kalužníčku věnují také dobrovolnou pomoc při brigádách a dalších provozních záležitostech. Díky též průvodkyním za jejich každodenní láskyplnou a respektující péči o děti i celý tým. Podstatný dík patří Evropskému sboru solidarity, který nám umožnil získat k dětem dobrovolnici. Od ledna 2021 po dobu jednoho roku je v Kalužníčku dobrovolnice Ola z Polska, která tráví s dětmi a průvodkyněmi čtyři dny v týdnu a je nám velkou oporou a radostí. Velmi děkujeme městu Tišnov za poskytnutí dotace ve výši 60 000 Kč určenou na provoz Kalužníčku. Také děkujeme Jihomoravskému kraji za dotaci ve výši 48 000 Kč na prorodinné aktivity a 31 100 Kč na zajištění environmentálního vzdělávání, výchovy a osvěty. Poděkování patří i MAS Brána Vysočiny, která nám umožnila v Tišnově realizovat první akci pro veřejnost věnovanou oslavě Dnu lesních MŠ v rámci dotace Malý LEADER ve výši 13 853 Kč. MAS Brána Vysočiny dále umožnila roce 2021 vzdělávat naše zaměstnance a děti z projektu „Zvyšování kvality neformálního vzdělávání na Tišnovsku“ v rámci operačního programu Výzkum, vývoj a vzdělávání (program MŠMT). Kalužníček se takto vzdělává již dva roky a rok 2022 je tím posledním, kdy vzdělávání skrz tento projekt bude nadále probíhat. Také děkujeme Ministerstvu školství, mládeže a tělovýchovy za poskytnutí dotace ve výši 180 000 Kč z programu Letní kempy. Tyto peníze umožnily realizaci čtyř letních příměstských táborů pro děti s povinnou školní docházkou zdarma.

Bez veškeré této podpory by se Kalužníček neobešel a nezakončovali bychom rok 2021 s obrovskou vděčností a s dobrým pocitem, který nás i v této těžké době nadále hřeje na srdci.

Více informací o Kalužníčku na: http://lesniklub.tisnovsko.eu/, www.facebook.com/LesniRodinnyKlubNaTisnovsku.

EVROPSKÁ UNIE
Evropské strukturální a investiční fondy
Operační program Výzkum, vývoj a vzdělávání

MINISTERSTVO ŠKOLSTVÍ, MLÁDEŽE A TĚLOVÝCHOVY

Spolufinancováno Evropským sborem solidarity Evropské unie

jihomoravský kraj

město TIŠNOV

DOPADY PRŮMYSLOVÉHO RYBOLOVU

ANEB CO OBNÁŠÍ, KDYŽ SI KOUPÍME MOŘSKOU RYBU

Šimon Kostřica

Proč je rybolov problém

Lidé lovili ryby a mořské plody odnepaměti. Dnes však množství úlovku není omezeno tím, kolik jsou rybáři schopni ulovit, ale tím, kolik ryb ještě zbývá. Rybářský průmysl používá stále sofistikovanější technologie, s jejichž pomocí dovede rybí populace ničit, a ani sám rybolov zpravidla není nijak regulován.

Při rybolovu se však nechytají jen ryby, které se zkonzumují, ale i miliony dalších mořských živočichů. Tyto úlovky (bycatch) jsou nevyhnutelnými oběťmi rybářského průmyslu. Je jich šestkrát víc než živočichů, kteří se využijí. Kvůli těmto hrozbám je rybolov největším zdrojem mortality mnohých mořských druhů jako například žraloků, ploutvonožců, mořských želv, kytovců a mořských ptáků. Dobrým příkladem toho mohou být mořské želvy.

Dalším velkým problémem jsou ztracené či zahozené sítě a vlasce. Rybářské náčiní tvoří zhruba třetinu veškerého plastu v mořích, je ale pro mořský život mnohem nebezpečnější než jiný odpad, protože je stvořeno na zabíjení. Živočichové se do sítí a vlasců mají tendenci zamotávat. Poté se zpravidla uškrtí.

Dopady průmyslového rybolovu na změnu klimatu

Průmyslový rybolov má rovněž destruktivní dopady na zemské klima. Oceán produkuje 75 % kyslíku v atmosféře, z toho dvě třetiny produkuje fytoplankton (mikroskopické řasy). To tedy znamená, že fytoplanktonu vděčíme přibližně za každý druhý nádech. Zbylou třetinu produkují ostatní mořské rostliny. Ty však mizí kvůli lovu na dně, který ničí mořské porosty. Proto jde o stejný problém jako odlesňování. Fytoplankton je zase existenčně závislý na exkrementech, které produkují ryby a další mořští živočichové, ti však mizí a společně s nimi mizí i fytoplankton.

Jak to celé vyřešit

Oceánské ekosystémy se mohou rychle obnovit, bude-li jim dán prostor. Podle OSN by bylo dobrým řešením vytvořit ve třiceti procentech světových oceánů rezervace s úplným zákazem lovu. Kdyby ryby měly oblasti, kde se mohou nerušeně rozmnožovat, bylo by jich víc a rybáři by měli větší úlovky. Nejlepší věc, kterou může každý z nás pro oceány udělat, je omezit nebo vyřadit ryby a mořské plody ze svého jídelníčku. Dnes se již vyrábí náhražky ryb, které jsou vyrobeny z mořských řas a mají podobné nutriční hodnoty (v řasách jsou rovněž například omega 3 mastné kyseliny).

Zdroje:
seashepherd.org
www.seaspiracy.org
www.zachranmeoceany.cz

Článek je dílem studenta ZŠ ZaHRAda
Redakčně kráceno

NEVHODNÉ DĚTSKÉ PŘEZŮVKY

Martina Haklová

Milí rodiče, ráda bych se s vámi podělila o mé dojmy a zpětnou vazbu z mé praxe fyzioterapeuta specializujícího se mimo jiné i na děti předškolního věku. Navštěvuji školky a dětské skupiny po celé republice a v rámci mých vyšetření jsem zaznamenala, že téměř 80 % dětí má „zdeformovaná“ chodidla. Důvodem je nošení neadekvátních přezůvek, které jim jsou buď malé (chybí nadměrek), mají úzkou špičku (neodpovídá šířce chodidla) nebo jsou tam prstíky tak pokrčené, že se jim vytváří už v tomto raném období halux valgus (vbočený palec) nebo drápovité prsty. Uvědomme si, že děti tráví v interiéru školky minimálně pět hodin aktivního času, a proto je volba správných přezůvek tak důležitá. Chodidla dětí jsou měkká, poddajná, klenba se stále vyvíjí, a proto se tvaruje dle toho, v čem je obuta. Chodidla jsou naše kořeny, základna pro tělo, úchop, cit či hmat – darujte svým dětem zdravý vývoj!

Na fotce můžete vidět neadekvátní šířku i délku klasických přezůvek a především omezený prostor pro palec.
Foto: Martina Haklová

Spousta rodičů standardně řeší pouze obuv venkovní, ale z důvodu nízké informovanosti, kdy se o této problematice moc nehovoří, se na přezůvky do školky bohužel zapomíná. Na základě mé osobní dobré zkušenosti jsme v naší dětské skupině Lokomoce Tišnov začali rodičům doporučovat variantu protiskluzových „capáčků“, které kopírují šířku chodidel, jsou prodyšné (noha se v nich potí méně než v klasických přezůvkách) a děti mohou chodidlo používat ve všech směrech. Dokonce i u chlapečka, který své původní přezůvky odmítal, tak v těchto je spokojený a například prolézačky v naší herní stěně si v nich maximálně užívá. V teplejších dnech v nich lze být i naboso. Chodidla si tím nejen otužují, ale především si je díky volnosti v pohybu krásně stimulují.

Prosím, dávejte dětem do školky adekvátní obuv. Kontrolujte nadměrek, šířku a pružnost přezůvek do všech směrů. Máme velkou radost, že se v naší dětské skupině podařilo rodičům tuto problematiku vysvětlit tak, že si většina dětí školku užívá téměř „naboso“.

PROGRAMÁTOR V TALÁRU KAZATELE

O PRÁCI POD KŘÍDLY ČESKOBRATRSKÉ CÍRKVE EVANGELICKÉ

Vladimír Vecheta

Ing. Martin Horák, Th.D. (* 1965), farář sboru Českobratrské církve evangelické v Brně II, spravující kazatelskou stanici v Tišnově.

Ing. Martin Horák, Th.D.

Pane faráři, v čase Vánoc se lidé, navzdory masivní komercionalizaci těchto svátků, setkávají snad více než kdy jindy během roku s tématem ryze náboženským a niterně křesťanským: narození Ježíše Krista. Jak vidí vánoční svátky ze své pozice duchovní?
Vánoce i já vidím jako příležitost, kdy si připomínáme Kristovo narození. A kdy ho slavíme, protože – jak lidé tehdy pochopili – Ježíšovým příběhem k nám promluvil Bůh. V Ježíši přichází Bůh mezi nás.

A jaké místo zaujímají Vánoce ve Vašem osobním životě?
Důležité – z důvodů, které jsem naznačil. A bývá to také milá příležitost být s nejbližšími. Méně se mi daří být taky sám se sebou, nebudu zamlčovat, že Vánoce jsou pro faráře pracovně nejnáročnějším obdobím.

Kdo jsem já?

Obloukem přes vánoční téma se dostáváme k osobnějším. A protože Vy nejste přímo z Tišnova, a máte Tišnov jen za jedno ze svých působišť, dovolím si požádat o malé představení. Odkud pochází a kdo je Martin Horák osobně?
Pocházím z Českých Budějovic, se svou rodinou jsem žil třináct let v Jilemnici v Krkonoších, jeden rok v Anglii a nyní jsme desátým rokem v Brně. Jsem evangelický farář, muzikant, táta tří skvělých dětí, mám dvě dcery a syna.

Vaše současná role v Tišnově i v Brně je evangelický duchovní. Je to Vaše práce, laicky řečeno, „na plný úvazek“? Nebo vykonáváte ještě i jiné činnosti, jinou práci?
Ano, je to zaměstnání na plný úvazek. Jiné úvazky nemám.

V roli oddávajícího. *Foto: archiv Martina Horáka*

Provází Váš Vaše současné duchovní povolání celý život, nebo se pod talárem duchovního skrývá i jiná profesní zdatnost?
Původně jsem vystudoval ekonomii a pár let pak pracoval jako programátor.

Jaká byla Vaše osobní motivace k duchovenské službě? Nějaký vnitřní impuls nebo naopak na Vás zapůsobil např. osobní příklad jiného duchovního?
Po několika letech v kanceláři u počítače jsem si uvědomil, že chci dělat práci mezi lidmi, s lidmi a pro lidi. A vždycky znovu jsem pak při svém uvažování došel k tomu, že není nic většího než vyřizovat lidem dobrou zprávu o Hospodinu a jeho přízni k lidem. Vrátil jsem se znova do školy a vystudoval evangelickou teologii.

Jak vypadá pracovní a osobní život faráře ČCE? A je povolání duchovního rolí na celý život?
Pracovní život faráře bývá velmi různorodý. Dopoledne obvykle vyřizuji administrativní záležitosti a píšu své přípravy k setkání, několikrát do měsíce vedu bohoslužby v sociálních zařízeních. Odpoledne mívám setkání s dětmi, mládeží, seniory, navštěvuji ty, kdo si přejí návštěvu faráře. Večer se ve sboru konají setkání mládeže, biblické vzdělávání dospělých, modlitební setkání a různé pracovní porady, celkem jde v Brně a Tišnově asi o patnáct různých setkání s různou frekvencí. O sobotách se pak poměrně často účastním celocírkevních nebo oblastních setkání. Každou neděli vedu bohoslužby. Vedle toho mívám na faře osobní rozhovory, vedení a přípravu svatebních obřadů a zcela mimo plány přichází také vedení pohřebních rozloučení. Účastním se práce několika celocírkevních pracovních skupin: pro ekumenické vztahy, pro přípravu kazatelů a pro zahraniční kontakty.
Osobní život je takovým pracovním programem samozřejmě hodně ovlivněn. Přesto nacházím čas na rodinu, na přátele, na čtení, na muzicírování.
V evangelické církvi se faráři nestávají kněžími, neskládají celoživotní sliby. Přesto své povolání chápu jako celoživotní. Vím ale i o životních okolnostech, které člověka přivedou k tomu, že svou farářskou službu ukončí.

Život ČCE

Teď trochu pojmosloví: protestanté, nebo evangelíci? Který výraz je správnější, výstižnější, resp. který nepůsobí v rámci vaší komunity pejorativně?
Oba výrazy vznikly původně jako nadávka, ostatně stejně jako samo označení křesťané (ti, kdo se hlásí ke Kristu), pejorativně už ale nepůsobí ani jeden. V našich končinách zahrnuje výraz protestanté všechny církve vzešlé ze světové reformace, výraz evangelíci označuje protestanty, kteří se hlásí k luterství, případně ke kalvinismu.

Pro méně zběhlé v přehledu církevních organizací: můžete uvést základní rozdíl(y) mezi komunitami evangelické tradice – Českobratrskou církví evangelickou, Československou církví husitskou, příp. evangelickými církvemi augsburského vyznání?
Českobratrská církev evangelická vznikla v roce 1918 spojením česky mluvících sborů augsburského (luterského) a helvetského (kalvinistického) vyznání, kořeny některých těchto společenství sahaly až do dob Jednoty bratrské a církve podobojí. K této spojené církvi se nepřipojily německy a polsky mluvící sbory augsburského vyznání, typicky ve Slezsku, a zůstaly samostatné. Církev československá husitská vznikla v Československu v roce 1920 jako výsledek úsilí katolického modernismu, hlásí se zejména k myšlenkám reformace husitské. Tolik v nutné stručnosti.

Evangelické komunity se liší od zde na Tišnovsku běžnějších katolických farností. Jak je ČCE organizována a jak funguje duchovní správa a péče v rámci ČCE např. konkrétně na Tišnovsku?
Evangelické společenství v Tišnově bohužel nemá vlastního faráře, celé Tišnovsko je ale dlouhodobě pod správou farního sboru v Brně II, který má sídlo v Blahoslavově domě na Lidické ulici. Faráři přijíždějí do Tišnova k bohoslužbám každou neděli a o svátcích, v současnosti máme možnost se scházet v modlitebně Církve adventistů, za což jsme vděční. V týdnu pak faráři z Brna přijíždějí k setkáním a rozhovorům dospělých nad Biblí, k setkáním dětí, na návštěvy, případně k jiným příležitostem. Naše menší společenství se rozrůstá a těchto příležitostí přibývá.

V evangelické tradici je samozřejmostí aktivní zapojení žen v roli duchovních nebo uplatňování demokratických principů, jako je volba představených. Mají tyto progresivní styly pozitivní přínos pro život církve?
O tom prvním nemám pochybnost. O tom druhém také ne, uplatňování demokratického rozhodování a spolunesení odpovědnosti je ale vždycky pro všechny náročnější, to známe dobře z celé naší společnosti.

Jednou z důležitých otázek pro život každého společenství je financování jeho aktivit. V rámci vyrovnání státu s církvemi bylo financování z veřejných prostředků ukončeno. Jaký program pro současné „uzivení se“ má ČCE nastaveno? Zaznamenal jsem aktivitu vyzývající členy přispět na život církve 5% ze svého platu, což mi přijde velmi zajímavé…
Financování platů duchovních bylo nástrojem kontroly komunistického státu nad církví poté, co stát znárodnil majetek církve, který měla především k tomuto účelu. V této době se razantně snižuje a za několik let bude zastaveno. V některých protestantských církvích se jejich členové vždy zavazovali k příspěvkům církvi ve výši 10 procent z příjmu. V ČCE taková povinnost není, ale doporučuje se přispívat pěti procenty z příjmu. Někteří členové se této částce blíží, výjimečně ji někdo překračuje. Nevidím důvod, aby stát církvi přispíval na její vnitřní potřeby. Na její činnost v sociální oblasti nebo ve školství, zvlášť tam, kde církev doplňuje chybějící služby státu, by ale přiměřeně přispívat měl.

… v dnešním světě

Pro naše země je typická dlouholetá tradice „náboženského rebelantství“ vůči diktátu vrchnosti, válek „ve jménu Božím“ i útlaku kvůli vyznání. Ovocem takto poznamenaných tisíciletých dějin křesťanství je dnes náboženská lhostejnost a nálepka nejateističtější země Evropy. Vidíte to jinak?
Nejateističtější zemí Evropy nejsme, dokládá to například mimořádný počet náboženských učitelů nejrůznějších směrů, esoteriků a léčitelů u nás. Jsme ale zřejmě nejsekularizovanější (nejvíce odcírkevněnou) zemí na světě. Lidé v Česku mají nedůvěru k církvi jako instituci, a to v míře, která v jiných zemích nemá obdoby. Velmi často i tehdy, když s církví osobní zkušenost nemají. Vidím v tom ale příležitost, aby se církev v pokoře učila být důvěryhodnou.

Dříve vyhrocené či chladné vztahy mezi katolíky a evangelíky mají dnes už jinou podobu. Jaký je Váš pohled na spolupráci různých křesťanských proudů? V jakých oblastech spolupracujete?
To, co je podstatné – víra v Boha a v Krista –, nás jako křesťany spojuje. Odlišnosti v učení mě nepřekvapují: bylo by mi naopak podezřelé, kdyby Bibli, která má asi tisíc stran, vykládali dva lidé stejně. Vzájemná otevřenost a spolupráce je pak pro mě přirozená a potřebná.
V Tišnově se s ostatními duchovními scházíváme k rozhovoru a k modlitbě, informujeme se o svých aktivitách. Před několika lety jsme začali připravovat společné (ekumenické) bohoslužby. Za spolupráci s duchovními, kteří v Tišnově působí, p. Josefem Rybeckým, Vladimírem Kaletou a Petrem Šanderou, abych jmenoval aspoň některé, jsem velmi vděčný.

Máte za to, že by církve měly více promlouvat do společenského dění a angažovat se v něm? Nebo spíše přijímat roli komunit jako záchytné sítě pro ty, kdo tápají ve svém životě a hledají zázemí v nejistotě?
Úkoly, které uvádíte, se navzájem nevylučují. Nemyslím si, že by církev měla mít své samozřejmé místo ve veřejném a politickém prostoru. Na druhou stranu jsem přesvědčený, že křesťané jako jednotlivci se mají učit nést spoluodpovědnost za společnost: vyjadřovat se k problémům společnosti a zapojovat se do jejich řešení. Možná pak budeme věrohodněji vytvářet komunity přijímající ty, kteří stejně jako my v mnohém tápou, a společně budeme hledat zázemí v našich nejistotách.

Jaké přání byste vyslovil našim čtenářům pro nadcházející rok 2022?
Vypomůžu si jedním irským požehnáním:
Ať máš výhled, abys viděl, kam jdeš.
Ať máš ohled, abys viděl, čím už jsi prošel.
Ať máš vhled, abys viděl, kde zacházíš příliš daleko.

S mládeží na výpravě. *Foto: archiv Martina Horáka*

VYŠŠÍ MOC, OSUD NEBO BŮH

JAKÉ MÍSTO MÁ VÍRA V NAŠEM ŽIVOTĚ?

Vladimír Vecheta

K otázce po místu víry v našem moderním světě, a tím pádem k dotazu po hloubce religiozity obyvatel Tišnovska, mě přivedly rozhovory s betlémáři, jichž jsem se při reportáži před dvěma lety ptal po pohnutkách jejich práce na tématu biblického příběhu o narození Ježíše Krista. Betlémy jsou dnes vánoční dekorací a z vánočních svátků se stal shon a čas vzpomínek na dětství. Jak hluboká tedy zůstává stopa původní víry a jejího prožívání v našich životech? Jde jen o odlesk tradic? Nebo má respekt a úcta před (ne)pojmenovatelnou vyšší mocí i praktický vliv na naše jednání, rozhodování a směřování?

Statistiky a média

Média zpravidla pracují s tématem náboženství a víry na základě dat, která Český statistický úřad shromažďuje v rámci sčítání lidu vždy v desetiletých intervalech. *„Ze statistik lze vypozorovat klesající procento lidí, kteří se hlásí k jisté formě víry (rok 1991 – 44 % obyvatelstva; 2001 – 33 %; 2011 – 21 % občanů). A ten trend lze předpokládat i nyní,“* konstatuje Martin Sebera jako jeden z respondentů mých otázek, spolu s poukazem na skutečnost, že výsledky loňského sčítání budou známy až na počátku dalšího roku. Čtení těchto **kvantitativních dat** však není zdaleka tak jednoznačné, když sami hodnotitelé poukazují na přílišnou jednostrannost kladených otázek. Jak připouští i Václav Seyfert: *„Označil bych se za ateistu, jenže všechno má svoje ale…“* Toto „ale“ je pak klíčem ke **kvalitativnímu výkladu** a hlavně odpovědím, které už nejsou založeny jen na ANO a NE.

MALÝ RELIGIONISTICKÝ VÝZKUM

V duchu tohoto přístupu jsem v této reportáži zvolil cestu **anketního oslovení** vybraných reprezentantů obyvatel Tišnova a jeho okolí, v jejímž rámci jsem všem položil stejné tři dotazy. K nim se vrátíme o něco později. Dotazy byly položeny písemně, s možností rozmyšlení odpovědí nebo odmítnutí odpovídat vůbec. Respondent měl také možnost vyjádřit zájem zůstat v anonymitě, pokud by byla jeho odpověď v této reportáži citována.

Osloveno bylo celkem okolo **sto osob** ze **širokého spektra** – studenti i profesoři, úředníci i politici, ředitelé firem i řadoví zaměstnanci, teenageři i senioři, osobnosti spolkového života i řadoví „pěšáci“. V datech 52 % respondentů tvořili muži, 48 % ženy. Pozitivní byla **reakce 73 % oslovených**, **27 % odezvu neposkytlo**. Z reagujících opět **73% poskytlo odpovědi** na předložené otázky, i když 7% z nich zvolilo pro svoji odpověď cestu odlišného osobního vyjádření. **27 %** reagujících naopak vyjádřilo zájem **využít možnosti neodpovídat**. Tento úhyb byl místy doplněn sebekritickým stanoviskem *„nemyslím si, že bych se k tomu mohl nebo uměl nějak vyjádřit“*.

Z celkového vzorku oslovených tedy jazykem statistiky řečeno u **47 % dotázaných nebylo možno odpověď**, a tedy stanovisko k otázkám víry, **zjistit**. Pro srovnání, při sčítání v roce 2011 byl celostátní vzorek „nezjištěno“ na úrovni 45 % obyvatel. *„Naše kultura náboženství a spiritualitu vytěsnila z mysli,“* vysvětluje tak vysoký vzorek neodpovídajících ředitel Ústavu empirických výzkumů STEM Martin Buchtík. Že to u místních Tišnováků není jiné, potvrzuje Adéla Nešporová: *„Abych řekla pravdu, Váš mail mě zavedl k zamyšlení a vlastně doposud nemám jasno ve Vašich otázkách.“*

Věříme, nebo nevěříme?

Aktivně odpovídajících nám tedy zůstalo 53 %. Zajímavý obraz tak skýtá jejich sebeoznačení: za **ateisty** se označilo 16 % odpovídajících (8 % všech dotázaných). **Víru ve vyšší moc nebo osud** deklarovalo 39 % (20 % ze všech), **víru v Boha** jako osobu 48 % (25 % ze všech). Opět pro srovnání: dle statistiky v roce 2011 tvořili v regionu ORP Tišnov věřící 30–40 % obyvatel, což staví Tišnovsko mezi vysoce religiózní regiony.

22 % z odpovídajících se zároveň identifikovalo s konkrétní křesťanskou církví, většinově s katolickou, mezi respondenty byli i členové českobratrské evangelické a čs. husitské.

Anonymita odpovědí

Ačkoliv je svoboda vyznání deklarována jako jedno ze základních práv člověka, v legislativním pořádku chráněná ustanovením čl. 15 a čl. 16 Listiny základních práv a svobod Ústavy ČR, a Zákonem č. 3/2002 Sb., o svobodě náboženského vyznání a postavení církví a náboženských společností, patří **vyjádření postoje a projevu náboženského či duchovního přesvědčení** k jedněm z nejkomplikovanějších. V běžné praxi života lidově řečeno nejvysmívanějších. Jde o ovoce dlouholetých diskriminačních postojů vůči projevům víry, které výchovou i restrikcemi hluboce zakořenily jak v nevěřící, tak ve věřící části obyvatelstva. U jedné strany jako **terč posměchu**, u opačné jako důvod k **opatrnosti a strachu**.

Není se tedy co divit, že **45 % odpovídajících** požádalo **o zachování anonymity**. Důvod je pro některé nasnadě: *„postoj k víře*

a náboženství je vysoce soukromé a individuální téma" a *„nepotřebuji na sebe upozorňovat svým postojem… snažím se předcházet zbytečným rozporům, či názorovým konfliktům."* Upřímným postojem je ale i přiznání *„ještě jsem nedošel do životní fáze, kdy bych tyto svoje postoje toužil sdílet veřejně."* Přesto se jiní pod své názory bez okolků podepisují s nadhledem jako Vojtěch Hanák nebo Jiří Sokol: *„… s otázkami víry jsem zcela vyrovnán a nemusím své odpovědi tajit."* Nebo i humorem jako Jiří Urbánek: *„jsem schopen přihlásit se ke svým názorům veřejně a podstoupit případný lynč."* To je důvod, proč v tomto textu pod některými citacemi najdeme osobní podpisy, a jinde nikoliv.

SONDA DO TIŠNOVSKÉ DUŠE

„Otázky na duši šly pořádně ‚na tělo'." přiznal Michal Kadlec, jeden z ochotných odpovídajících respondentů. Dovolíme si tedy jednotlivé okruhy témat představit a jejich prostřednictvím trochu poodkrýt mozaiku naší současné tišnovské religiozity.

Otázka 1: Připouštíte existenci vyšší moci? Identifikujete se přímo s některým náboženským směrem?

Tajemství

„V životě mě potkalo tolik věcí, které jsem si nedokázal vysvětlit. Jediné vysvětlení vždy bylo: prostě to tak mělo být. Proto věřím v osud. Každý máme ten svůj," popisuje jednu ze tří nejčastějších odpovědí jeden z respondentů. *„Mám tendenci věřit, že svět je racionální a lze vysvětlit a popsat hodně jevů v našem životě. Zároveň přiznávám, že plno věcí zatím věda vysvětlit neumí, tudíž někdy nezbývá než zírat, kdo a jak ten náš svět ‚sestavil'."* přiznává Martin Sebera. *„Popravdě si ale nedokážu představit, že by svět ve vší jeho složitosti a současně rovnováze byl produktem samostatně se za sebou řetězících jevů, které prostě jen tak ‚náhodou' utvořily tu variantu bytí, v níž se právě nacházíme,"* kontruje i doplňuje pohled křesťana Jiří Urbánek. *„Připouštím existenci určitých jevů zdánlivé ‚vyšší moci', které si zatím nedovedeme vysvětlit,"* zvažuje Václav Seyfert, *„ale myslím si, že věda pouze zatím nedospěla k tomu, aby je dokázala ze svého pohledu popsat, a že k tomu jednou v budoucnosti určitě dojde." „Jako ateista uznávám, že náboženství a silná víra jsou evoluční výhoda, kterou dala lidem příroda. Zjednodušuje svět, dává věcem hmatatelnější smysl, dává lidem řád a pravidla a ochraňuje je i po psychické stránce,"* uzavírá Martin Sebera.

Vyšší moc, úděl a morální imperativ

„Určitě připouštím a věřím v nějakou vyšší moc, i když se se žádnou vírou nebo náboženskou organizací neidentifikuji," uvádí Tomáš Buzrla. Jestliže nás tajemství zákonitostí světa a života přivádí k otázce, jak je to s poznatelností nebo možnou existencí vyšší moci, postoj respektu před ní nebo před osudem zaznívá z řady odpovědí ještě častěji. *„Přítomnost jakési ‚vyšší moci' v mém životě vnímám." „Vlastním pohledem věřím v nějakou ‚vyšší moc' a zákonitosti. Není pro mě však definovaná náboženským směrem, vírou či náboženskou organizací,"* shodují se Adéla Nešporová i Helena Hegarová.

„Jsem přesvědčen, že každý má svou cestu životem nějak předurčenu a má na tomto světě nějaký úkol a úděl," píše Jiří Sokol. *„A že to do určité míry nemůžeme ovlivnit,"* doplňuje Karolína Hanáková. *„Současně věřím v to, že jednání druhých vůči nám je odrazem toho, jak s druhými jednáme my. A stejné je to i u skutků a našeho počínání, což by se dalo shrnout jednoduše do slov, když činíš dobro, dobro se ti vrací."* Jak to zmiňuje i Michal Kadlec: *„Myslím, že existuje něco jako ‚boží mlýny', moderně nazývané ‚karma'. Vědomí si těchto souvislostí velmi přispívá k úpravě svého konání a jednání v jednoduché intenci ‚nečiň druhému, co nechceš, aby druzí činili tobě'."*

Bůh

Ve výrazném kontrastu k pohledům a postojům respondentů neidentifikujících se s konkrétní vírou zaznívá až jednoduše jednoznačné konstatování *„Ano. Věřím v Boha a jsem členem církve"*, které nacházím pod řadou odpovědí. Tyto postoje však nikterak nepůsobí jako školometsky naučená fráze. Osobně v nich vnímám i sílu přesvědčení, která má své jméno a zařazení.

„Skutečnost vyšší moci nepřipouštím, ale jsem o její existenci přesvědčena. ‚Vyšší moc' je pro mne Bůh, identifikovaný v Ježíši Kristu. Proto se hlásím ke křesťanství." (Věra Dvořáková)

„Věřím v osobního Boha, který je absolutním bytím. Jsem křesťan a římský katolík." (Jan Kos)

„Věřím v Boha a považuji se za katolíka. Otázky spirituality pro mě představují důležitý aspekt života."

„Kdybych si nepřipustila existenci vyšší moci, nedošla bych ráno ani na vlak. Chybělo by mi tam to malý ozubený kolečko pohánějící zbytek těch velkých." (Hana Šolcová)

„Bohužel, nemám to štěstí být věřící. A už z této odpovědi plyne, že spíš tiše závidím těm, pro které je víra nadějí a oporou. Člověk je tvor společenský a víra mu dává odpovědi nejen na otázky, které jsou mimo běžné lidské chápání, víra člověku dává i pocit sounáležitosti s jinými, mnohem silnější než vztah s vlastí či národem. Proto jsou plné kostely, mešity, shromáždění věřících. Všechno je však otázka určité míry – pokud se člověk vzdává i své osobní svobody, pak se sounáležitost mění ve stádnost a fanatici dokážou ve jménu víry konat skutky proti lidství. Ostatně dějiny jsou toho dokladem." (Karel Švábenský)

Otázka 2: Má víra nějaké místo ve Vašem životě? Ovlivňuje Vaše jednání? Máte ve svém okolí osoby, u nichž vnímáte vliv jejich víry na chování a jednání?

Víra jako inspirace

„Lidé, kteří něčemu věří, a samozřejmostí by mělo být, že podle toho i jednají, jsou dle mého názoru pro společnost velmi prospěšní, neboť mají v životě nějaký cíl a směr," vidí místo víry v životě Jiří Sokol. Na častou deziluzi z příliš idealizovaného očekávání od víry a věřících z pohledu praktikujícího křesťana ale upozorňuje Jan Kos: *„Většina společnosti si myslí, že na ‚věřícím' by jeho víra měla být vidět, měl by být lepší manžel nebo rodič, lepší zaměstnanec, manažer, podnikatel a také lepší politik než ostatní.*

A když to tak není, tak víru šmahem odsoudí a odmítnou. Křesťan by ale měl především ze své víry čerpat ***inspiraci a motivaci****, aby byl dobrým a laskavým manželem, rodičem či prarodičem, spolehlivým zaměstnancem, empatickým a spravedlivým manažerem či podnikatelem a slušným a neúplatným politikem, který je v politice ne kvůli sobě, ale pro druhé. Prostě dobrým člověkem. A takových lidí znám ve svém okolí celou řadu a nejenom mezi věřícími.“*

Víra jako imperativ

„Ctím zásady křesťanství, zvláště princip křesťanské lásky a desatera přikázání. Tyto principy a zásady vnímám jako nepsaná pravidla každého slušného člověka bez ohledu na víru vyznání.“ *„Domnívám se, že* ***žádná lepší pravidla****, než je křesťanské Desatero, dosud* ***nebyla vymyšlena****, a vnímám ho jako minimum morálky. Víra je plná naděje, často mi dává sílu i odpovědnost jednat,“* čteme ve dvou vyznáních, s nimiž může souhlasit i přes postoj ateisty Václav Seyfert: *„Většinu z přikázání tzv. desatera považuji za zásadní pro mravné a morálně přijatelné chování a snažím se jimi v životě řídit.“*

Víra jako podpora

„Víra a důvěra Bohu jako reálné skutečnosti mi ***pomáhají překonávat těžké životní situace*** *a vidět věci nejenom z pohledu ‚lidského‘. Jsem vděčná za setkání s těmi, kteří ‚pouze‘ upřímně hledají, a i když se k žádnému náboženství nehlásí, jejich život je směrován svědomím a opravdovostí,“* uvádí Věra Dvořáková. *„Nalézám v ní uklidnění v těžkých situacích a naději, že vše dopadne, jak má.“* *„Vždycky hrála významnou roli v rozhodování a pomáhala ve všech těžkých chvílích a situacích,“* píše Veronika Pozděnová. *„Místo v mém životě má převážně v podobě ujištění, že některé situace, které se staly, mají své opodstatnění,“* vidí Adéla Nešporová. A jak doplňuje Michal Kadlec: *„Mnohdy jsme konfrontováni s tzv. požehnáním v přestrojení. Zdánlivá nepříjemnost se v toku času ukáže jako přínos.“*

Víra jako perspektiva

„Víra má určitě vliv v pohledu na určité věci – učí dívat se na skutečnosti z větší výšky a nadhledu,“ reaguje Helena Hegarová. *„Náboženství je součástí naší historie, naší kultury. I když se nehlásím ke křesťanství, tak jeho zásady a principy jsou v naší společnosti a naší době zřetelně přítomny. Počínaje desaterem podporujícím morálku a etiku až po hříchy. Tiše připouštím, že i já se hříchů dopouštím, a uvědomuji si to. Nakonec ‚… kdo z vás je bez hříchu, ať první hodí kamenem…‘ (Jan 8, 1-11).“* Přidám jedno drobné současné zamyšlení. Ať Bůh nebo desatero nebo jiný kodex dávají lidem limity, ale oproti tomu stojí u některých svoboda slova. Říkají: *„… já si můžu říct, co chci, klidně tě můžu urazit a pomluvit, přece to patří do mé svobody…“* Tito lidé patrně nevěří, že jednou budou za své skutky souzeni, a pak nemají problém si upravovat své svědomí. A vidíte, zrovna teď nemluvím jako ateista… Takže ano, víra má v mém životě místo. Chápu ji jako existující ***neviditelnou esenci hýbající chodem světa****,“* hodnotí Martin Sebera.

Víra jako příklad cesty

„Musím doplnit, že moje víra není nekritickým přijímáním letitých dogmat, ale naopak trvalým ptaním se, přemýšlením a pochybováním. Zároveň jsem přesvědčen, že k víře lze druhé přivést pouze ***osobním příkladem****, nikdy přesvědčováním, vnucováním či lákáním,“* uzavírá Jiří Urbánek. *„Zdá se mi ovšem nesporné, že lidé, kteří v něco neochvějně věří, dospěli k* ***větší životní rovnováze*** *než ostatní. I když je asi v pořádku o různých věcech pochybovat, vede to bohužel k vnitřnímu neklidu, který dokáže nabývat až patologických rozměrů,“* říká Václav Seyfert. *„Ačkoliv sám nevěřím, chovám úctu k autentickým prožitkům víry ostatních. Měl jsem a mám ve svém životě několik lidí, jejichž život je určen jejich vírou, a velmi si jich vážím,“* potvrzuje Vojtěch Hanák.

Otázka 3: Máte za to, že mají společnosti a organizace náboženských směrů více promlouvat do směřování společnosti a zaujímat v ní zvláštní status?

„Víra je věc úctyhodná, fanatismus jakéhokoliv ražení (i ten ateistický) ale nikoliv.“ Názor Vojtěcha Hanáka podává zajímavý pohled na otázky či konstatování, se kterými zápolí religionisté a teologové. Třetí otázka tišnovské respondenty nijak nerozpálila.

„V dnešní době tkví klíčová role církví ve sféře spolkového a kulturně-společenského života. Promlouvat k lidem, pomáhat nalézat pravé hodnoty, pomáhat budovat hodnotový rámec společnosti jsou nositelky duchovního a kulturního dědictví,“ píše Jan Brdíčko. *„Dle mého názoru by však neměly aktivně vstupovat do sféry politiky.“*

„Byl bych rád, pokud by církve měly vliv na směřování společnosti. Mělo by se tak ale dít na základě jejich přirozené autority a přirozené schopnosti jejich členů ovlivňovat své okolí,“ uvádí David Vávra. Tuto skutečnost ale považuje Tomáš Buzrla za zásadní: *„Církvím autority a osobnosti hodné následování chybí.“* A zvláštní status ve společnosti, nakolik se i pro něj několik hlasů vyslovilo, by tuto roli neulehčil. Jako střízlivé stanovisko lze pak akceptovat pohled Jana Kosa: *„Nemyslím si, že by církve a náboženské společnosti měly mít ve společnosti nějaké zvláštní postavení, nebylo by to k jejich prospěchu. Měly by být finančně samostatné a se státem kooperovat v různých oblastech, jako je zdravotnictví, sociální péče, vzdělávání nebo charita. Do směřování společnosti jistě mohou promlouvat, je ale otázka, zda společnost je ochotná a připravená jejich názor respektovat a případně akceptovat.“*

Uzavřeme tedy exkurz do hlubin tišnovské duše těch, kteří byli ochotni odpovídat a o své názory se podělit se čtenáři Tišnovských novin. Mozaika je to pestrá a svým způsobem možná i více vypovídající než pouhá čísla. Víra je skutečnost mnohotvárná, a jak jsme v předchozích odstavcích viděli, i přesvědčený ateista uvažuje v duchovních pojmech, stejně jako věřící nemusí opouštět střízlivé hledisko pozemských měřítek.

„Víra má obrovskou sílu, bohužel oběma směry. Víra, která napomůže porozumění a pochopení druhého, která pomáhá v těžkých životních situacích, je samozřejmě pozitivní. Víru, nabádající k nepřiměřenému omezování práv druhých, lze jednoznačně označit za negativní. Ale do důsledku vzato, je to o nastavení mysli a motivace,“ uzavírá Michal Kadlec. A jak je nastaven váš život?

VÍTE, KTERÉ...

VITAMINY POSILUJÍ IMUNITU?

Vitaminy jsou životně nezbytné látky, které se v našem organizmu podílejí na řadě důležitých procesů. Některé z nich pomáhají funkci imunitního systému a jejich přínos je posvěcen mnoha studiemi. Které vitaminy to jsou?

- **Vitamin A –** spojený je se zrakem, pokožkou, ale také sliznicí nebo právě imunitním systémem. Jeho provitaminy, tedy látky, ze kterých vitamin A vzniká, jsou tzv. **karotenoidy** (např. beta karoten).
- **Vitaminy skupiny B –** zejména vitaminy B6 a B12. Pro oba bohužel platí, že jejich obsah v potravinách výrazně klesá s tepelnou přípravou. B vitaminů známe celkem osm (B-komplex).
- **Vitamin C –** důležitý prvek nejen pro obranyschopnost organizmu. I jeho množství se v potravinách při kulinářských úpravách snižuje. Zajímavostí je, že člověk je jedním z mála živočichů, jejichž tělo si nedokáže vitamin C samo vytvářet, a proto je třeba ho neustále dodávat.
- **Vitamin D –** tzv. sluneční vitamin. Říká se mu tak, protože k jeho přirozené tvorbě v organizmu je potřeba UVB záření ze slunce. To se nám bohužel v zimních měsících nedostává, proto právě v tomto období můžeme trpět i nedostatkem vitaminu D.

Všechny uváděné vitaminy by měly být ideálně součástí našeho každodenního jídelníčku. Jenže jsou tu i zmiňované nástrahy nebo nevhodné složení naší stravy. I proto existují doplňky stravy, které s příjmem potřebných mikroživin pomáhají.

V tišnovském závodě VITARu vznikají doplňky stravy se všemi zmiňovanými vitaminy vhodnými pro posílení imunity a vy k jejich nákupu můžete využít náš e-shop (www.nasevitaminy.cz) nebo přímo podnikovou prodejnu ve vrátnici. A nebo se můžete přidat k nám a podílet se na výrobě těchto doplňků, které pomáhají lidem vést zdravější život. ■

vitar **VITAR, s. r. o.** Výrobní závod Tišnov, **TEL** +420 549 121 811

vitar

• PŘEJEME VÁM •

• VESELÉ VÁNOCE •

• A ZDRAVÝ NOVÝ ROK •

2022

POMÁHÁME LIDEM VÉST ZDRAVĚJŠÍ ŽIVOT

INZERCE

OBYČEJNÁ PETKA

Radka Kaclerová

Jak nepotřebné věci proměnit v umění? Galerie Josefa Jambora návštěvníkům přibližuje fenomén recyklace v současném umění, v němž umělci hrají roli sběratelů odpadu a přetvářejí jej v hodnotná umělecká díla. Recyklaci se věnuje mnoho tvůrců jak v současném umění, tak designu a architektuře. Spojuje je zájem o životní prostředí a inovativní možnosti, které nabízejí přeplněné skládky a smetiště.

Mezi české umělce zabývající se nalezenými věcmi patří František Skála, Kryštof Kintera, Benedikt Tolar či Martin Skalický. Je mezi nimi i **Veronika Richterová**. Právě její dílo naleznete v prostoru zahrady galerie, nese název **No-Mad Cabin** (2000) a jedná se o vzorový přístřešek pro uprchlíky. Jde o první dílo, jež máte možnost v Tišnově zhlédnout. Další budou následovat v příštím roce, neboť autorka pro tišnovskou galerii připravuje na léto 2022 výstavu s názvem Pet-Tropicana, jejímž obsahem budou možnosti přežití v nouzových podmínkách, cestování a inspirace oblastmi tropického podnebného pásu.

Veronika Richterová (1964) se umělecké recyklaci věnuje přes patnáct let. K instalacím využívá především PET lahve a toto umění nazývá pet-art. Vytváří plastiky z rostlinného, zvířecího či mořského světa, design osvětlení a prostorové instalace.

Situace kolem uprchlické krize z let 2015 a 2016 ji přiměla k zamyšlení, jakým způsobem uprchlíkům pomoci. Navštívila uprchlický tábor na řeckém ostrově Lesbos a na základě této zkušenosti vytvořila cyklus předmětů No-Mad, jež jsou určeny lidem, kteří se nedobrovolně stali nomády. Mezi tyto předměty patří náš zapůjčený domek z PET lahví a palet, dále tkalcovský stav z palet, pícka z barelu či ohřívač z plechovek. Autorka zde využívá materiálů, jimiž byl tábor přímo zaplaven, a dává jim další šanci na užitečný život.

Základní stavba domku, modifikovatelná podle potřeby, má obytnou plochu 8 m^2. Do konstrukce z dvaceti palet je vertikálně v pěti řadách fixováno cca 800 lahví naplněných pískem či zeminou. Ty zajistí stabilitu, izolaci i akumulaci tepla. Drobné škvíry mezi nimi v létě domek ochlazují, na zimu jsou utěsněny a stěny zvenku překryty plachtou, zevnitř dekami. Řešeno je i topení. Voda z dvojité střechy se svádí a filtruje. Přístřešek byl vystaven na Betlémském náměstí v Praze a díky Festivalu Landscape o krajinářské architektuře a umění ve veřejném prostoru, který pořádá Galerie Jaroslava Fragnera, také v Krnově, odkud jsme jej převezli a sestavili.

Přístřešek pro uprchlíky. *Foto: Veronika Richterová*

Domek je určen především pro lidi, kteří jsou nuceni přežít v provizorních uprchlických táborech nebo v jejich okolí v miniaturních stanech nebo v improvizovaných přístřešcích z plachet a igelitů. „Mým cílem je zlepšit tepelné podmínky dočasného bydlení, poskytnout obyvatelům trochu více soukromí a pocit vlastního domova," říká Veronika Richterová. Na výstavbě se může podílet celá rodina, sousedé nebo přátelé a sdílet radost ze společné práce. Přístřešek může dodat tolik postrádaný pocit soukromí i hrdosti na vlastní zručnost. A na nezbytně nutnou dobu se může stát něčím jako domovem.

Z HISTORIE TÁBORŮ

Nucená migrace a uprchlictví představují pro dnešní globální společnost výzvu, jíž čelí způsobem, který se v minulosti naučila využívat během válečných stavů. Pojďme se na toto téma podívat do historie.

Zykmund Bauman v knize Modernita a holokaust (1989) přirovnává 20. století ke století táborů. Předchůdcem dnešních uprchlických táborů jsou tedy tábory pro válečné zajatce, internační tábory a koncentrační tábory. Tento úzký příbuzenský vztah ukazuje na přímou souvislost s mezinárodním konfliktem, národní bezpečností i kontrolou nežádoucích osob.

První uprchlické tábory vznikaly provizorně v Evropě po roce 1945 v reakci na masivní vyhnání obyvatel z jejich domů během druhé světové války. V roce 1950 byl OSN zřízen Úřad pro uprchlíky (UNHCR), jenž měl po třech letech provozu zaniknout. Nestalo se. Naopak, úřad se rozrostl z pouhých 34 zaměstnanců na současných 7 680 zaměstnanců ve 125 zemích světa.

Dnešní uprchlické tábory se vyznačují různorodostí. Některé dosahují velikosti metropolí, jiné velikosti měst. Největší uprchlický tábor v Bangladéši přesahuje velikost hlavního města USA Washingtonu. Podmínky života v nich se odlišují, přičemž některé umožňují volný pohyb, jiné jsou oploceny a stráženy. Některé existují již desetiletí, jiné jsou rychle a provizorně stavěny. Jsou to místa plná rozporu, v nichž jsou přítomny střídavě péče a kontrola, soucítění a represe. Jsou to místa přechodného, ale i dlouhodobého pobytu a místa plná slz, ale i nadějí.

Dle informací organizace OSN pro uprchlíky žije v současnosti v táborech 6,6 miliónu lidí. Úřad zmiňuje, že cílem této „ochrany uprchlíků je najít trvalé řešení, které těmto lidem umožní začít znovu – v důstojných a bezpečných podmínkách. Mezi taková řešení se řadí integrace v zemi azylu, návrat zpět domů, je-li to možné, nebo přesídlení do jiné země".

Kromě UNHHCR se humanitární pomoci uprchlíkům věnuje mnoho neziskových organizací, soukromých iniciativ a dobrovolnických aktivit. Zmiňme například humanitární organizaci ADRA, organizaci Člověk v tísni, Organizaci pro pomoc uprchlíkům, spolek Amaria nebo iniciativu Vlny solidarity.

ZAPOMENUTÝ KALENDÁŘ PŘEDKŮ

Muzeum města Tlšnova

Eva Vávrová

Blížící se vánoční svátky a s nimi i konec roku přináší téměř nutkavou potřebu se ohlédnout. Už podruhé se ale musíme ohlížet i za akcemi, které se nepodařilo uskutečnit. V případě Muzea města Tišnova to byl Halloween, večer s degustací piva a naposledy i odpolední povídání o podhoráckém kroji, spojené s připomínkou předvánočních zvyků či svátků. Do všeho zasáhl covid, jak taky jinak. Nezbývá než se smířit s tím, že Halloween bude zase za rok, večer s pivem přesouváme na leden a o zapomenutém kalendáři předků si můžete něco přečíst právě teď.

A o čem jsme si chtěli povídat? Představte si předvánoční dobu našich prababiček a pradědečků. S večerem ulice měst a vesnic ztmavnou, ne všude je veřejné osvětlení. I okna domů potemní, protože se svítí svíčkami, petrolejovými lampami nebo svítiplynem. Jen tam, kde se lidé mohou setkávat, je světlo, hlučno… a většinou veselo. Všechna vybočení z denní pracovní rutiny v podobě různých svátků s sebou nesla i nezbytnost či lépe samozřejmost setkávání se. Řada předvánočních zvyků bývala spojena s obchůzkami měst či vesnic. Některé zvyky se dodržují dodnes, jiné zůstávají už jen v knihách. Z těch méně obvyklých připomeňme svatou Cecílii a Kateřinu, svatého Ondřeje a svatého Ambrože.

Den **22. listopadu je zasvěcen svaté Cecílii**. Svatá Cecílie se prý věnovala hudbě a zpěvu, aby tak mohla chválit Boha, je proto patronkou hudebníků. Proto se v ten den scházeli členové hudebních spolků, pěveckých sborů, ale i literárních bratrstev, aby jednali o spolkových věcech a přijímali nové členy. Večer se pak konala taneční zábava, zvaná cecilská nebo Cecilka, která (jako jedna z posledních před adventním půstem) bývala veselá a bujná. A protože hudebníci se mnohdy rekrutovali z řad učitelů, zpívala se i tato píseň: *„Slavný ouřad učitelský jest devátý kůr andělský, učitelé jak zemřou, hned před trůn Boží jdou.“* S ústupem literátských sborů a muzikantských družin zapomínalo se na patronku muzikantů svatou Cecílii a zábavy na rozloučenou před adventní a vánoční dobou se přenesly na 25. listopad, tedy na den svaté Kateřiny.

„Třesu, třesu tímto plotem, všecí svatí mým životem. Kde je můj milý dnes, ať mně tam zaštěkne pes.“ Velmi zajímavým byl **30. listopad, svátek svatého Ondřeje**. Právě tomuto dni se dříve přisuzovala moc poodkrýt tajemství budoucnosti. Kromě Štědrého večera byl svatý Ondřej jedním z nejdůležitějších věštebných dnů celého roku, a to především pro svobodné dívky. Tradovala se celá řada způsobů, jak zjistit, jestli se vdají, případně za koho se vdají. Tak chodily dívky třeba třást plotem a poslouchat, odkud přitom zaštěká pes. Z té strany měl přijít ženich. Hoši pro změnu třásli stromem a počítali podle pohybu větví, jakou dívku dostanou, za sedláckou, chalupnickou či panskou. Nebo se pod čtyři hrnečky dala hlína, hřeben, chléb a prsten. Kdo odkryl chléb, měl zbohatnout, prsten znamenal svatbu, hřeben nemoc a hlína věštila smrt. Stejně tak se lilo olovo či házelo botou (špička ze dveří znamenala svatbu, pata, že zůstane doma).

Ambrož honí děti – ilustrace Jana Herinka ke knize Veselé chvíle v životě lidu českého (vydal Vyšehrad, 2006).

Zvláštní zvyk byl popsán ve středních Čechách a pojil se se **svatým Ambrožem, jehož svátek připadá na 7. prosince**. Jde o obíhání a hončí dětí Ambrožem okolo kostela. Jak popisuje etnograf a folklorista Čeněk Zíbrt ve své knize Veselé chvíle v životě lidu českého: *„Ambrož přestrojený se objeví za soumraku u kostela a děti hrdinsky na něj pokřikují. Občas upustí Ambrož nějakou cukrovinku. Tím přiláká děti ke sbírání. Vtom se za nimi milý Ambrož s koštětem pustí a honí je, až sotva dechu popadají. Na sobě má přitom černou homolovitou čepici s připjatým tylem, který mu zakrývá obličej.“* Kdo ví, možná je to něco jako včelařská kukla, protože svatý Ambrož je patronem včelařů.

A co vám nabídneme místo vánočního cukroví? Ochutnávku programu muzea v roce 2022. **Již 14. ledna** vás čeká **Los na pivu** – večer spojený s ochutnávkou piv z místních malých pivovarů a hudbou supiny Padlý los. Těšit se můžete na Tišnovské pivo, Pivovar Květnice, Vorkloster, Genius noci a Pivovar Doubravník.

V **únoru** přivítáme v muzeu výstavu **Stopa! Vyřeš zločin**, v jejímž rámci si každý návštěvník může zahrát na kriminalistu. Výstavu doprovodí přednášky odborníků, např. z Ústavu soudního lékařství Masarykovy univerzity nebo z Národního úřadu pro kybernetickou bezpečnost.

V **květnu** připomeneme **50 let od objevu Královy jeskyně** na Květnici a tím i historii tišnovských jeskyňářů. Jeskyně není běžně přístupná veřejnosti, ale i ten, kdo se do jeskyně nedostal, ji u nás v muzeu uvidí v plné kráse, a to díky stereoskopickým fotografiím Marka Audyho, speleologa a fotografa.

Rovněž od **května** vystaví v muzeu své cestovní deníčky **Michal Cihlář**, výtvarník, který se zabývá ilustracemi, koláži, ale i fotografií, autorskou knihou, papírovou plastikou a jehož oblíbenou technikou je kolorovaný linoryt. Půjde o součást společného projektu s výstavou Veroniky Richterové v Galerii Josefa Jambora.

DALŠÍ RÁNA NEJEN PRO TIŠNOVSKOU KULTURU

INFORMACE O ZRUŠENÍ PLÁNOVANÝCH AKCÍ

MĚSTSKÉ KULTURNÍ STŘEDISKO TIŠNOV

Pavel Hanák

Po loňské zimě jsme všichni věřili a doufali v to, že se situace s rušením kulturních akcí již nebude opakovat. Nejen proto, že neustálé změny programů a přípravy kulturních akcí, které se nakonec neuskuteční, jsou energeticky, ale i psychicky velmi náročné, ale zejména proto, že výpadky živé kultury mají devastující vliv na něco, co bychom mohli bez nadsázky nazvat společenským duchem národa.

Situace se bohužel opakuje. Názory na to, proč tomu tak je, se různí a najít pravdu v záplavě informací, kterými jsme obklopeni, je asi nemožné. Jediné, co je jisté, je fakt, že je situace kritická a opět nám zasahuje do našich životů. Příčinou není jen samotný virus, ale zodpovědné, respektive nezodpovědné chování nás všech, na úrovni obyčejných lidí, ale i na úrovni našich vládních představitelů. A dovolím si tvrdit, že i negativní zásah do kulturního života se podepisuje na neveselém stavu naší polarizované společnosti.

Akce, které spadly pod stůl

Sílící epidemie si opět vyžádala zrušení několika stěžejních kulturních zimních akcí v Tišnově. První akcí, kterou bylo nutné zrušit, se stala **Adventní trhová slavnost** spojená se slavnostním rozsvícením vánočního stromu. Už potřetí se musel přesunout koncert a workshop zpěvačky **Signe**, který pořádá ve spolupráci s MěKS spolek The MUZY. Dobrou zprávou je, že se již podařilo vyjednat nový termín na 16.–18. září 2022. Nejbolestivější je již druhé zrušení **Adventního koncertu Pavla Šporcla**, který se nám díky vstřícnosti houslového virtuosa podařilo přeložit na 24. dubna 2022. Bohužel i oblíbený **Štěpánský koncert** Tišnovského komorního orchestru se nepodaří uskutečnit v plánovaném termínu, a tak se TiKO postará o závěrečný koncert KPH, který plánujeme na druhou půli června 2022. Dětmi i rodinami oblíbený **Novoroční ohňostroj**, který měla letos doprovázet nádherná skladba Carmina Burana od Carla Orffa v podání fenomenálního ohňostrůjného seskupení Theatrum Pyroboli, se také neuskuteční. No a ve výčtu poslední akcí, která již byla rozjednána a ve velkém stádiu příprav a které se v zimě také nedočkáme, je **Reprezentační ples města Tišnova**. Již jsme informovali o tom, že k nám měla přijet něžná Dasha v doprovodu Moondance orchestru Martina Kumžáka. Jsme rádi, že i v tomto případě se nám podařilo zajistit termín náhradní, a to na 4. března 2023, zapište si ho. Opět tedy vše přesouváme a snad tak i vytváříme časový prostor pro všechny, kteří by potenciálně o koncerty přišli proto, že nesplňují současné protiepidemické podmínky účasti na koncertech, tedy absolvování očkování, aby měli čas si takovou věc dořešit.

Koncert Pavla Šporcla se přesouvá na Velikonoce

Vzhledem k velkému zájmu o koncert našeho výjimečného houslisty, který měl být vyvrcholením letošní hudební sezóny, jsme nechtěli dopustit, aby se přesunul o rok s nejistým výsledkem, a tak jsme okamžitě začali hledat náhradní a důstojné řešení. Díky výjimečné ochotě a laskavosti Pavla Šporcla se nám podařilo najít náhradní termín, a to **24. dubna 2022**, a vánoční atmosféru vystřídá ta velikonoční. Současně díky velké podpoře pana děkana Rybeckého se nám podařilo umístit tento výjimečný koncert do **baziliky Porta coeli**. Můžete se tedy těšit na Pavla Šporcla, kterého doprovodí špičkové hudební těleso Praga Camerata s programem s názvem La Folia. Zazní skladby velikánů staré hudby, jako jsou Arcangello Corelli, Antonio Vivaldi, Francesco Geminiani, Marin Marais, Jean-Baptiste Lully či Jean Marie Leclaire.

Jak to bude se vstupenkami

Zakoupené vstupenky na Štěpánský koncert mohou diváci vrátit na našem TIC.

Prosíme diváky, kteří si zakoupili vstupenky na Adventní koncert Pavla Šporcla, aby si je uschovali, zůstanou v platnosti a místenkové sezení upravíme podmínkám baziliky tak, aby byla adekvátní náhradou za místa v sokolovně.

Vážení diváci a posluchači, my všichni, kteří pracujeme v oblasti kultury, se nevzdáváme a snažíme se udržet kulturu v Tišnově na nohou, byť je to snažení někdy donquijotské. Bez vaší podpory, ohleduplnosti a zodpovědnosti to však nezvládneme. V odcházejícím roce jsme zažili ty nejtvrdší nárazy, stejně jako nádherné akce, nadávky od lidí (po nichž jsme ve vší slušnosti vyžadovali dodržování protiepidemických opatření), stejně jako projevy uznání. Věříme, že kultura má lidem přinášet radost, povzbuzení, někdy zamyšlení a že nás všechny může povznášet na duchu. Bez toho, aniž bychom se všichni snažili být zodpovědní k sobě a ostatním, však brzy o naši kulturu v tom nejširším slova smyslu přijdeme. Věříme, že takový scénář nikdy nenastane.

POKUD BYSTE CHTĚLI VRÁTIT VSTUPNÉ

Pokud by někteří diváci chtěli i přesto vrátit vstupné za Adventní koncert Pavla Šporcla, jsme připraveni jim vyhovět. V takovém případě, prosíme, aby do 31. 12. 2021 zaslali e-mail s žádostí o vrácení vstupného na adresu: tic@kulturatisnov.cz. Do e-mailu, prosím, uveďte:

Předmět e-mailu: Vrácení vstupného Adventní koncert

Do textu e-mailu uveďte:

- Žádám o vrácení vstupného za Adventní koncert Pavla Šporcla ze dne 15. 12. 2021.
- Vaše jméno a příjmení
- Číslo vstupenky, číslo řady a sedadla (případně přiložte fotografii vstupenky)
- Číslo vašeho bankovního účtu

Vstupné budeme vracet v týdenních intervalech výhradně bankovním převodem na vámi uvedené číslo bankovního účtu.

OTEVÍRACÍ DOBA MĚKS O VÁNOCÍCH

od 20. 12. 2021 do 2. 1. 2022

Kino Svratka

dle programu

21.–23. 12.	projekce 19.30
24.–27. 12.	zavřeno
28.–30. 12.	projekce 19.30
31. 12. – 1. 1.	zavřeno
2. 1.	projekce 17.00 a 20.00

Muzeum města Tišnova

20.–21. 12.	zavřeno
22. 12.	10.00–17.00
23.–28. 12.	zavřeno
29. 12.	10.00–17.00
30. 12.	10.00–17.00
31. 12. – 1. 1.	zavřeno
2. 1.	10.00–17.00

Galerie Josefa Jambora

20.–21. 12.	zavřeno
22. 12.	12.00–18.00
23.–28. 12.	zavřeno
29. 12.	12.00–18.00
30. 12. – 1. 1.	zavřeno
2. 1.	10.00–17.00

Turistické informační centrum

20. 12.	8.00–12.30 a 13.00–18.00
21.–23. 12	8.00–12.30 a 13.00–15.30
24. 12.–2. 1.	zavřeno

Veřejné toalety

20.–23. 12.	8.00–17.00
24.–26. 12.	zavřeno
27. 12. – 2. 1.	8.00–17.00

Městská knihovna Tišnov

oddělení pro dospělé

20. 12.	8.00–18.00
21. 12.	zavřeno
22. 12.	8.00–18.00
23. 12. – 2. 1.	zavřeno

oddělení pro děti

20. 12.	12.00–18.00
21. 12.	zavřeno
22. 12.	12.00–18.00
23. 12. – 2. 1.	zavřeno

Kavárna Coffein

20. 12.	zavřeno
21.–22. 12.	13.00–20.00
23. 12.	13.00–22.00
24.–27. 12.	zavřeno
28.–30. 12.	13.00–20.00
31. 12.	13.00–02.00
1.–3. 1.	zavřeno

Sekretariát MěKS, TN a TTV

23. 12. – 2. 1.	zavřeno

Děkuji všem, kteří se v uplynulém roce zapojili do dění v Tišnově a posunuli kvalitu života ve městě zase o něco výš. Za výbornou spolupráci a podporu děkuji všem zaměstnancům městského úřadu a městských organizací. Poděkování patří obyvatelům města i spolkům, firmám a veřejným institucím.

Život každého z nás ovlivňuje stav společnosti jako celku. Mým letošním přáním je: nenechme si kazit dobrou náladu, buďme vlídní, ale nenechme ubližovat sobě, ani svým blízkým. Hledejme své cesty. Buďme zdraví a bohatí nejen majetkem, ale i svými vědomostmi, prací a odhodláním. Buďme příkladem jeden pro druhého, protože v různosti lidí je prostor pro motivaci sama sebe i těch druhých.

Martin Sebera, místostarosta města

Vážení občané,

velmi dobře vím a vnímám, že podstata naší práce se občas rozchází s představami některých jedinců, ale je to naše práce. Vždy jsme se snažili, snažíme a snažit budeme o ochotné, vstřícné a profesionální jednání. Tímto bych vám chtěl poděkovat za projevovanou důvěru a spolupráci a jménem svým a jménem všech strážníků Městské policie Tišnov popřát mnoho zdraví, štěstí, úspěchů a co nejméně „pokut“ nejen v příštím roce.

Jiří Sokol, vedoucí strážník Městské policie Tišnov

Milí Tišnováci,

které slovo Vás napadne, kdybyste měli popsat proběhnuvší rok? A jste přesvědčeni, že byste si za tím slovem stáli i při zpětném pohledu za rok, dva, pět či deset let? Žijeme v přítomnosti, ale naše jednání a konání formují prožitky. V paměti se nám ukládají různé vzpomínky, bohužel i ty nepříjemné. Ty tam ale uchovávat nemůžeme, zbláznili bychom se. Je nutné je tedy přetavit na ty, ze kterých si odnášíme ponaučení, zkušenosti. A ty tam již zůstat mohou, vedle těch milých, příjemných a hřejivých. Do roku 2022 Vám tedy přeji sílu, nadhled, vytrvalost a všechny další nezbytné předpoklady k tomu, abyste se při pohledu nazpět i přes občasné slzy dokázali pousmát a s radostí pokračovali v cestě životem. Máme na něj jen jeden pokus, tak si to nekažme!

Karel Souček, místostarosta města

TTV

REPORTÁŽE Z NAŠEHO MĚSTA

YouTube

Milí diváci Tišnovské televize, opět pro vás máme nové QR kódy, jejichž prostřednictvím můžete zhlédnout naše reportáže. Jsme rádi, že nás sledujete. Tým televize vám přeje nejhezčí Vánoce a štěstí v novém roce.

Nový ambulantní trakt slouží veřejnosti

Do dvoupodlažního pavilonu na Purkyňově ulici byly přestěhovány některé ordinace lékařů z Nemocnice Tišnov.

Náměstí Míru zdobí vánoční strom

Letošním vánočním stromem pro Tišnov se stal smrk ztepilý, který vyrostl v areálu firmy na ulici Za Mlýnem.

Radnice se pustila do realizace projektů

V rámci participativního rozpočtu už prošla obnovou dvě stávající dětská hřiště. Svoji tvář dostává i lesní učebna.

Jubilant Petr Rampula vystavil své obrazy

Výstava nabídla průřez jeho tvorbou – od realistických obrázků krajiny a zátiší až po plátna s nádechem abstrakce.

Na další prosincové dny připravujeme reportáž z předvánoční výstavy betlémů v Předklášteří, z koncertu Clarinet Factory anebo reportáže o letošních investičních akcích města Tišnova.

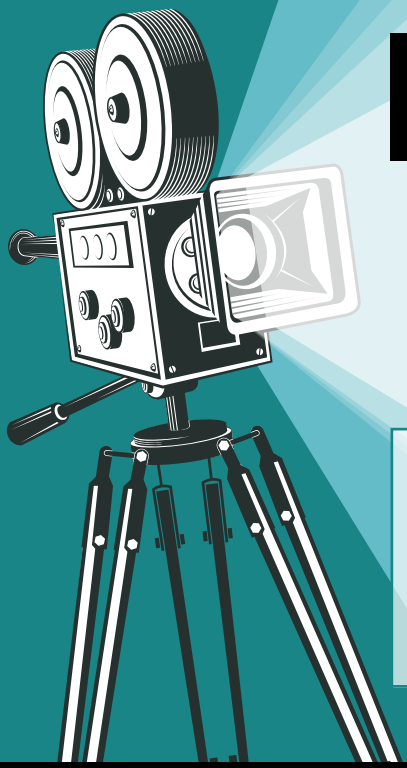

REKLAMA V KINĚ SVRATKA

vám ušitá přímo na míru

Kino v Tišnově navštíví za rok cca 33 000 návštěvníků různých věkových kategorií. Možnost cílené reklamy – teenageři, bio senior, dětská představení pro rodiny, promítání pro školy a školky, klasická večerní promítání.

Nabízíme možnost promítnout **reklamní spot** (až 30 s) nebo **reklamní slide** (10 s) před vybranými filmy jak **na filmovém plátně**, tak v **TV umístěné ve foyer kina**.

Vyúčtování probíhá dle smlouvy zpětně za měsíc, **dle** reálné **statistiky návštěvnosti** Kina Svratka.
Cena **1 Kč** (bez DPH) za diváka.

Kino Svratka **Letní kino**

MĚSTSKÉ KULTURNÍ STŘEDISKO TIŠNOV

Bližší informace: **kino@kulturatisnov.cz, +420 737 789 273**

BETLÉMY V TIŠNOVĚ

ARTPERISCOPE

Zdeněk Jílek

I když je tato doba nesmírně složitá a pro všechny pořadatele kulturních akcí náročná, tak spolek Art Periscope se stále snaží pořádat pro naše spoluobčany něco pro radost a umožnit jim se vánočně naladit. Po výstavě betlémů v OÚ Předklášteří, která se konala za finančního přispění města Tišnov, to bude **předvánoční akce v tišnovském Penzionu**. Členové spolku zde připraví v jídelně **výstavu betlémů ze sbírky manželů Jílkových**, kterou doplní svými výrobky šikovné ručičky z kroužku Inspira pod vedením Jarky Ondrové. Snažíme se přiblížit Vánoce co nejvíce těmto obyvatelům penzionu, protože nemají možnost se na jakoukoliv akci mimo své obydlí vydat. Výstava, která potrvá **od 14. do 22. 12.**, vznikla z iniciativy současné kulturní pracovnice penzionu paní Markéty Fišové.

Po loňské velice úspěšné vánoční výstavě v tišnovských výkladech obchodů a institucí, kterou jsme uskutečnili ve spolupráci s MěKS Tišnov, jsme se na podobnou akci letos nedomluvili. A tak jsme se rozhodli udělat ve vlastní režii druhý ročník výstavy: bude o něco menší, ale věřím, že si zase své příznivce a fanoušky najde. Název má **„Procházka po betlémech“** v termínu **od 20. 12. do 6. 1.** a bude mít **sedm zastavení** (viz mapka trasy). První bude u předzahrádky na ulici **Na Honech 1769**, kde pod nasvíceným stříbrným smrkem bude vystavena svatá rodina v životní velikosti od řezbáře Pavla Maška z Velké Bíteše. Jako zastavení číslo dva lze využít výlohu prodejny **Ametyst u Brdičků** na ulici Dvořákova a třetí bude v koupelnovém studiu **Baumat na ulici Brněnská**. Zde uvidíme figurkový betlém od Jany Svobodové z Drásova a překližkové betlémy od Luboše Plachého z Molenburku. Čtvrtá expozice bude také na ulici Brněnská **ve výloze knihkupectví u Rašků**, kde vystavíme deskové betlémy od řezbáře Jana Čončky z Hlubočce u Opavy. Potom se vydáme kolem kostela k výloze **autoservisu Peugeot**. Tam uvidíme keramický velký betlém od Ladislava Zápařky z Herálce, který obsahuje 135 figurek. Dále budeme pokračovat přes náměstí k **řeznictví U Bártů**, kde bude pohádkový betlém od Václava Vaňka ze Záluží, a procházku zakončíme před vchodem do **ZŠ 28. října,** kde bude vystaven Tišnovský betlém od členů spolku Art Periscope.

Pro zdatnější návštěvníky „Procházky za betlémy“ doporučuji ještě navštívit **restauraci Na Skleníku**, kde budou ve výloze vystaveny dřevěné figurkové betlémy, anebo se vydat do **Předklášteří na náměstíčko** před OÚ a tam si prohlédnout dřevěný betlém od řezbáře Zdeňka Farského z Náchoda (viz foto Martina Jůzy z Předklášteří). Vycházku můžete zakončit prohlídkou zajímavého betlému v restauraci Vorkloster v Klášterním pivovaru.

Všechny uvedené výlohy budou nasvíceny v době od 16 do 22 hodin, a protože nám tuto akci nemůže s určitostí nikdo zakázat, tak věřím, že bude opět úspěšná.

Přeji Vám všem, abyste se touto vánoční atmosférou „nakazili“ a zapomněli na chvíli na své problémy a starosti dnešní doby. Přeji Vám pevné zdraví, hodně štěstí v osobním životě a lepší rok 2022.

Zachovejte nám přízeň! Za spolek Art Periscope Zdeněk Jílek (www.artperiscope.cz).

Dřevěný betlém od řezbáře Zdeňka Farského z Náchoda. *Foto: Michal Beneš*

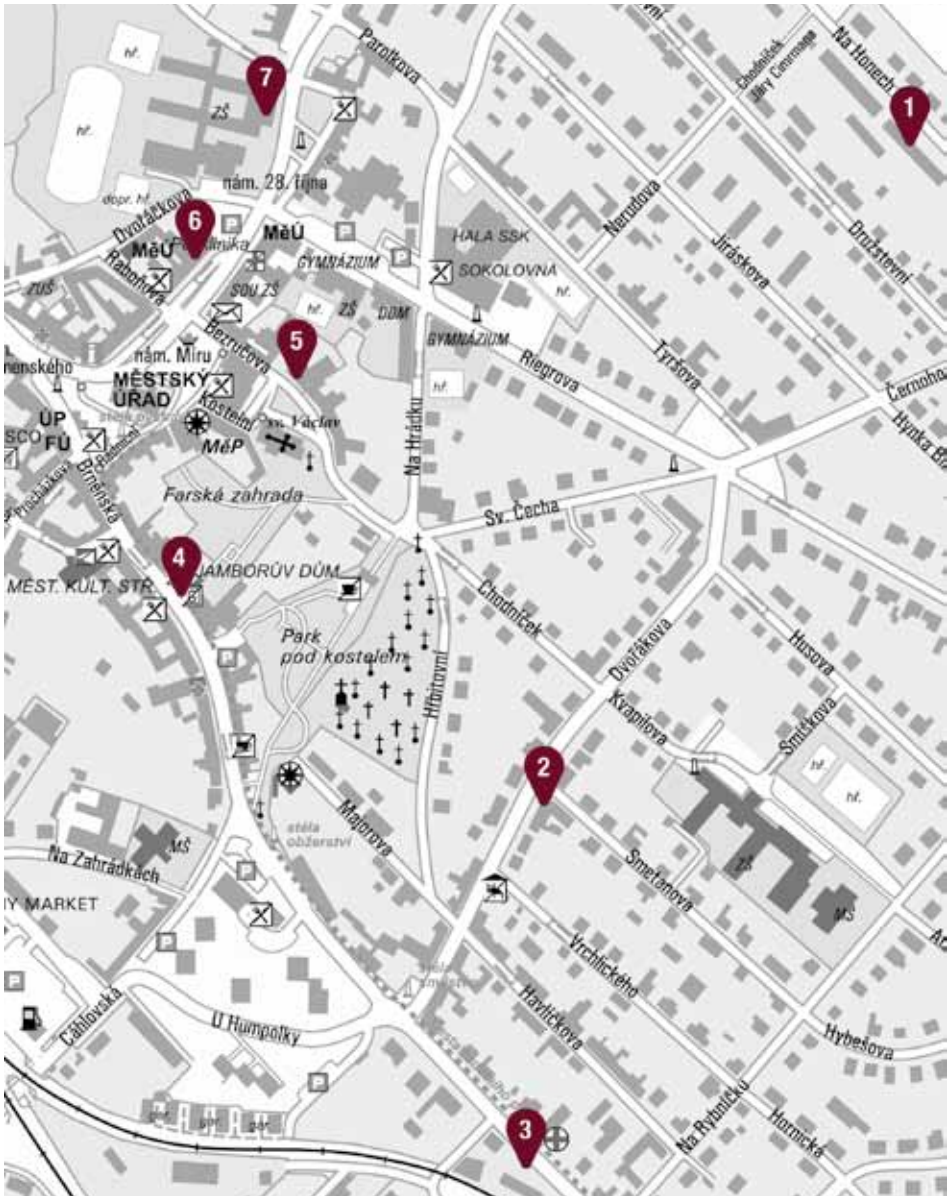

ALIANČNÍ TÝDEN MODLITEB 2022 V TIŠNOVĚ

9.–16. LEDNA 2022

Sjednocení v rozdělené společnosti

Stále častěji slýcháme frázi „rozdělená lidská společnost“. A začínáme si uvědomovat, že nejde jen o nic neříkající pojem, tak jako často vyslovované, ale zároveň nic neříkající slůvko „nicméně“. Stále intenzivnější rozdělení mezi lidmi nás dostihuje téměř ve všech oblastech života – nejen pandemicko-hygienické, ale i politické, etnické, ekonomické i morální. Zasahuje až do soukromí našich rodin a častokrát i do samotné lidské bytosti. V bláhové naději jsme se domnívali, že pádem berlínské zdi před 32 lety se začne alespoň naše evropská společnost opět stmelovat. A opak je pravdou. Realita současného stavu lidské společnosti mnohdy vypadá jako žiletkový plot na současné polsko-běloruské hranici.

Asi mi dáte za pravdu, že ani nejlepší světově politická uspořádání a už vůbec ne tolik vysněný blahobyt nedokáží změnit lidské srdce, totiž pohnutky, smýšlení, chování a jednání samotného člověka jakožto jedince. A pokud jednotlivé díly velké stavebnice jsou poškozené či vadné, jak může tato stavebnice jako celek dobře držet pohromadě. Je to neřešitelný problém podobný gordickému uzlu. Zdá se, že to nemá řešení. Jakožto věřícímu člověku mi tedy zbývá už jen jediné. Dle slov Bible z knihy Žalmů… „pozvednout oči vzhůru, odkud přichází pomoc…“ (Žalm 121,1–2)

S velkou vnitřní vděčností mohu říci, že to skutečně jen takto může fungovatt... A jsem rád, že i funguje – minimálně v Tišnově. Spolupráce a přátelství mezi křesťanskými církvemi a jejich představiteli v tomto krásném městě nejsou jen frází, ale skutečností. A já si ji zde vychutnávám již třetím rokem svého působení.

A všichni moji kolegové a představitelé těchto tišnovských křesťanských církví vám potvrdí, že naše vzájemné mezilidské porozumění a soudržnost i přes několikerou odlišnost jsou důsledkem našeho společného hledání pomoci „shůry“. Dovolím si vás tedy jménem nás všech pozvat na společnou ekumenickou bohoslužbu (v rámci Aliančního týdne 2022), kterou plánujeme uskutečnit (dá-li Bůh) ve středu 12. ledna 2022 (v 18.00 hodin). A podle hygienických opatření (a případného možného omezení počtu účastníků) platných v lednu 2022 bude místo bohoslužby upřesněno. Buď to bude modlitebna CASD v Tišnově, kostel sv. Václava v Tišnově nebo kostel Kláštera cisterciaček v Předklášteří.

Srdečně zveme vás všechny – tedy nejen věřící a křesťany.

Vladimír Kaleta – Církev adventistů sedmého dne Tišnov
Josef Rybecký – Římskokatolická církev Tišnov
Martin Horák – Českobratrská církev evangelická Tišnov
Petr Šandera – Církev československá husitská Kuřim

VĚŘÍME, ŽE TŘÍKRÁLOVÍ KOLEDNÍCI V LEDNU VYJDOU

Oblastní charita Tišnov

Pavla Caudrová

Čas vánoční je tradičně spojen s tříkrálovou sbírkou.

Minulý ročník tříkrálové sbírky nemohl probíhat obvyklým koledováním kvůli pandemii covid-19. Avšak díky vstřícnosti a pomoci bylo pro potřebné v našem regionu vybráno prostřednictvím on-line koledy a statických pokladniček na veřejných místech 1 261 516 Kč. Za to patří všem velké díky. Je nádherné vidět, že i přes velmi těžkou dobu, jakou pandemie je, máme tak otevřená a laskavá srdce.

Rovněž v roce 2021 jsme zažívali těžké chvíle, když uprostřed léta velmi silně zasáhla tragédie spojená s tornádem na jižní Moravě. I zde se objevila obrovská vlna pomoci a solidarity s postiženými touto katastrofou, kdy se řada lidí snažila pomoci finančně, i osobní účastí.

Stále žijeme v sevření pandemie a zůstává mezi námi mnoho osamělých starých lidí, kterým se snaží Oblastní charita Tišnov i prostřednictvím tříkrálové sbírky pomoci. Je třeba přivézt jim nákup i léky a zajistit další potřebnou pomoc. Díky Charitní záchranné síti a Fondu individuální pomoci OCH Tišnov najde mnoho lidí podporu.

Tříkrálová sbírka také pomáhá financovat služby, které se věnují péči o umírající, staré a dlouhodobě nemocné. Cílem služeb je, aby o naše blízké nemocné bylo dobře postaráno v jejich domácím prostředí. A závěr života prožívali v kruhu svých rodin.

Tříkrálová sbírka 1.–16. ledna 2022

Všechno se připravuje tak, aby sbírka mohla proběhnout jako v minulosti, tedy i **s koledníky**. Po stejnou dobu bude možné přispět v rámci tříkrálové sbírky do **statických pokladniček**, které budou rozmístěny v kostelích, úřadech, některých obchodech, lékárnách apod. Díky tomu bude možné přispět, pokud nebudou moci koledníci vůbec vyjít, nebo se s koledníky nepotkáme. Seznam míst bude umístěn na stránkách OCH Tišnov.

Také bude možná i varianta využití **bezhotovostního příspěvku** platbou přímo na účet tříkrálové sbírky s variabilním symbolem určeným pro OCH Tišnov: č. účtu 66008822/0800; vs 777966900. K dispozici je možnost přispět přes platební bránu na webu **www.trikralovasbirka.cz**. Tento způsob bude přístupný až do konce ledna 2022.

Díky těmto prostředkům bude moci OCH Tišnov pomoci lidem postiženým živelními pohromami, umírajícím a nevyléčitelně nemocným dofinancovat nákup automobilu pro domácí péči o nemocné, pomoci lidem v nouzi prostřednictvím Fondu individuální pomoci a Charitní záchranné sítě zajistit fungování Dobrovolnického centra a podpořit sociální, dluhové a právní poradenství lidem v obtížné situaci.

Děkujeme všem, kdo se budou chtít zapojit do tříkrálové sbírky, a také velké díky všem dárcům, kteří pomohou.

VÍTĚZOVÉ SOUTĚŽÍ
O NEJKRÁSNĚJŠÍ STROMY A KVĚTINOVÉ VÝSADBY 2021

Tereza Karasová

V letošní soutěži vyhlásila Ekoporadna čtyři vítěze ve čtyřech kategoriích.

V soutěži „O nejkrásnější stromy“ v kategorii „Strom na soukromé zahradě/pozemku v katastru města Tišnova“ zvítězil **jedlovec na zahradě v ulici Drbalova**. Vítězem v kategorii „Strom ve veřejné zeleni města Tišnova“ se stal **dub na ulici Králova**. Oba stromy do soutěže navrhla Ekoporadna Tišnovsko.

V soutěži „O nejkrásnější květinové výsadby“ v kategorii „Okna a balkony“ zvítězilo rozkvetlé **okno na ulici Formánkova 1867**, které nominovala Ekoporadna Tišnovsko. Kategorii „Předzahrádky“ vyhrála pestře kvetoucí **předzahrádka v ulici Dlouhá**, kterou do soutěže přihlásily samy majitelky.

Slavnostní vyhlášení vítězů proběhlo 8. listopadu v Městské knihovně Tišnov, součástí bylo povídání o činnosti Ekoporadny a léčivých bylinách.

Srdečně děkujeme všem, kteří se do soutěže zapojili, ať už hlasováním nebo zasláním soutěžního příspěvku. Děkujeme za možnost uspořádat výstavu v průjezdu lékárny Arnika, Komisi životního prostředí za iniciaci soutěže a také městu Tišnov za finanční podporu v rámci dotačního programu pro oblast životního prostředí pro rok 2021.

Galerii fotografií soutěžních kandidátů najdete na webových stránkách http://ekoporadna.tisnovsko.eu/ nebo si ji můžete prohlédnout přímo na Facebooku Ekoporadny. Vítězné příspěvky jsou k vidění také na nástěnce Ekoporadny u lékárny Arnica.

Je velmi pěkné každý rok objevovat krásně upravené zahrádky plné květin i stromů, kterým je věnována nemalá péče. Lahodí to oku a také je to vizitkou majitelů, že jim není lhostejné prostředí, v němž žijí. Mnozí lidé jsou překvapeni, kolik máme zajímavých stromů ve veřejné zeleni, kterých si dříve nevšimli. Jsme proto velmi rádi, když vám je můžeme připomenout.

Jedlovec v zahradě na ulici Drbalova. Foto: Ekoporadna Tišnovsko

Zdravice
z Rodinného centra Studánka

Teď, když je venku nevlídno,
omrzá nos a někdy také duše,
sejdeme se v kruhu rodinném
a naslouchat budeme tiše.
To mráz kreslí přání na okno,
v srdci nás dojímá jeho čistota,
ze Studánky Vám s láskou přejeme:
Mějte se rádi a užívejte života!

tým Rodinného centra Studánka

Vážení a milí Tišnováci,

poslední dva roky změnily v našich životech asi více než kterékoliv předcházející. Mnozí ztratili své blízké či přátele, mnozí si prošli časem, kdy jim nepatrný virus ukázal, jak křehké jsou nejen naše tělesné schránky, ale také sny, naděje a plány do budoucna. Jsou věci, které můžeme ovlivnit jen velmi těžko, ale je spousta věcí, které bychom mohli umět vždy: usmát se na sebe, pozdravit se, vážit si názoru těch druhých, respektovat se, všímat si těch, kteří pomoc potřebují. Přeji Vám, abyste v novém roce potkávali většinou jen lidi s takovými vlastnostmi.

Mgr. Karel Švábenský, učitel, předseda SSK Tišnov

Vážené Tišnovačky,
vážení Tišnováci,
jsem ráda, že Vás mohu pozdravit a popřát Vám vše nejlepší do nového roku 2022, a i když tento rok často měnil směr a bolel, určitě v mnohém i pohladil. Přeji Vám všem, ať Vás více pohladí celý rok příští, a věřím, že se budu opět ve zdraví a spokojenosti s Vámi potkávat i osobně, vítat v krásném prostředí tišnovské radnice svatebčany i naše nové občánky a mít další možnosti poblahopřát našim tišnovským jubilantům.
Přeji Vám všem zdraví, lásku, co nejvíce každodenních radostí s Vašimi blízkými, hojnost a co nejvíce důvodů k úsměvům na tváři.

Mgr. Pavla Veselá Hanusová, zastupitelka města

KOLIK JE KŘÍŽŮ V KŘIŽÍNKOVĚ

ZIMNÍ TOULKY ZBOŽNÝM KRAJEM

Vladimír Vecheta

TURISTICKÉ INFORMAČNÍ CENTRUM TIŠNOV

Říká se, že kraj směrem na Vysočinu má blíže k tradicím a životu blízkému našim předkům. I větší spjatost s rytmem přírody a její drsností vede obyvatele vesniček a osad nejen k péči o dědictví minulosti, ale i hlubší vazbě k odkazu míst a krajiny, ve které žijí. K té neodmyslitelně patří tradiční zbožnost a prodchnutí života rytmem svátků, poutí i míst posvěcených prací i krví předků. Snad se i toto zrcadlí nejen v názvech obcí, jako je **Svatoslav** nebo **Křižínkov**, na samé jihozápadní hranici Tišnovska s dnešním Krajem Vysočina, kam vás dnes na zimní toulku pozveme.

Drobné stavby v krajině

Typická venkovská krajina je protkána sítí silnic a cest mezi městy i osadami a všude podél nich můžeme zahlédnout množství letitých **malých drobných staveb**. Pravda, moderní krajina je tak hustě zasíťovaná stožáry elektrického vedení, vysílači, vodojemy, nemluvě o „lese“ dopravních značek podél silnic, že nám je brání vidět. K naší škodě. Stavby duchovního významu tvoří podstatné jádro naší krajiny, a protože je naše krajina tradičně křesťanská, jsou to **kříže, kaple, boží muka i sochy světců**.

Kde se tu vzaly

Nejstarším typem drobných sakrálních staveb stavěných cíleně na určitých místech jsou tzv. **boží muka**. Stavěla se na památku šťastných i nešťastných událostí, které se většinou staly právě na tom místě. Svým způsobem tak byla úpravnější obdobou známých smírčích kamenů a křížů, které své místo v krajině také získávaly jako připomínky nešťastných událostí nebo za pokání závažných zločinů. Mnohdy boží muka vymezovala i hranice pozemků, jindy byla projevem díků.

Dnes méně zřetelnou, ale zřejmě nejdůležitější byla ale jejich **role orientačních ukazatelů na rozcestích**. Propojení praktického významu nějakého orientačního sloupu s duchovním prvkem, jímž byl obraz či socha, bylo příkladem prodchnutí víry venkovského lidu všemi aspekty života, včetně cest, na nichž zvláště hrozilo nebezpečí a byla vzývána pomoc světců. Proto mají tyto „sakrální rozcestníky“ od nejstarších dob podobu sloupů, zpravidla kamenných nebo zděných věžovitých staveb, aby dobře vynikly nad porostem.

Z některých staveb jejich stáří přímo čiší. Vždycky mě zaujme mohutná boží muka na příjezdu do **Všechovic**, kde označuje rozcestí cest do Drásova a Skaličky. Boží muku v podobě krásného žulového sloupu s datací až do 18. stol. potkáme i nad **Pejškovem** nebo na kraji **Vidonína**. Samozřejmě i v Tišnově máme boží muku, nyní nově opravenou **na rozcestí nad Kukýrnou**, kde se větví cesty dodnes.

Významným impulsem pro drobné stavby bylo baroko, které tzv. přeneslo víru do krajiny. Boží muka postupně přečíslily v krajině **kříže**, a pokud se u těch stávajících podrobně zadíváme na jejich datace, nejmasověji byly stavěny cca **od poloviny 19. století.** Snad bylo

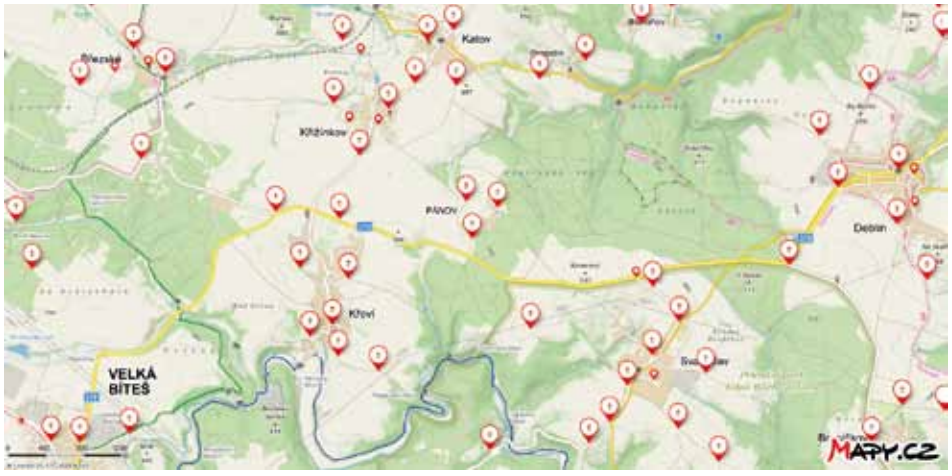

Nahnutý kříž nad údolím Bílého potoka.

dalším významným impulsem pro jejich stavby bohatnutí obyvatel a obcí po zřízení obecních samospráv.

Ty nejstarší, které se uchovaly dodnes, mají podobu kamenných staveb nebo kamenných či zděných soklů s železným nebo litinovým křížem a korpusem ukřižovaného Krista. S oběma typy se setkáme např. v okolí **Strhař**. Starý vysoký kamenný kříž zde vyznačuje starou cestu do Rašova, zatímco prastarý litinový kříž potkáme u cesty vedoucí do Žlebů. Kombinace železných křížů v kamenných základech je vůbec typická pro Vysočinu, kde jich potkáme celou řadu. Honosnější a nákladnější podobu převážně z mramoru pak získaly kříže v první polovině 20. stol. Bílých **mramorových křížů** najdeme v našem regionu asi největší množství.

Poslední kříže v krajině vztyčuje zbožnost i tradice posledních desítiletí. Jsou odpovědí na dobu, kdy byly kříže nepohodlným symbolem a pod záminkou překážení zemědělským pracím často ničeny. Dnes je na stejná místa vrací zájem pamětníků, jejich potomků i obcí, které chtějí i v moderní krajině její typické symboly a duši. Řadu **nových dřevěných křížů** reprezentuje např. obnovený u **Lomničky** nebo nově vztyčený na **Hradisku u Železného**.

No ale teď se vrátíme do slíbeného výletního okruhu.

Kolik tady těch křížů je…

Stručně řečeno – hodně. Podle mapy a současného stavu jsem jich napočítal v Křižínkově spolu se sousedním Katovem jedenáct, v Pánově čtyři a k tomu jeden smírčí. A taková Svatoslav jich má ve svém okrsku a okolí rovnou dvanáct! Tak se do těchto míst vydejme, protože zdejší krajina mezi Bílým potokem, Deblínským lesem a údolím Haldy je i v zimě malebná.

Nejstarší obcí regionu je **Svatoslav**. I když krajina nemá moc výrazné vrcholy,

leží obec na jihovýchodním úbočí vrchu Kamenný (533 m n. m.) směrem do hlubokého údolí Bílého potoka. Nejvýznamnější historickou památkou je **kostel Nanebevzetí Panny Marie**. Připomíná se r. 1501, jádro chrámu je ale ze 13. stol., portál do sakristie z konce 14. stol., hlavní portál pozdně gotický z roku 1500. Silná kamenná čtyřhranná věž stojí netypicky nad presbytářem.

Svatoslav sice leží zdánlivě mimo hlavní silnici, svou historicitou však byla v krajině křižovatkou husté sítě cest. Právě křižovatky a rozcestí cest v širokém okolí jsou dodnes hustě osazeny **historickými kříži**. V samotné zástavbě obce najdeme křížů hned pět. Mezi třemi mramorovými se vymyká kříž situovaný v zahrádce domu čp. 28 věnovaný památce úmrtí mladé ženy. Historicky atraktivním je poněkud zanedbaný **kříž** situovaný **na zahradě domu čp. 163**, u někdejšího rozcestí k Deblínu. A jednoznačně nejhezčí krajinnou kulisu dotváří roky již **nahnutý kříž pod osamělým javorem** (49.2967144 N, 16.3045311 E) při cestě od silnice ze Svatoslavi na jih do údolí Bílého potoka.

Pánovský dvorec a kříž

Malá osada **Pánov**, dnes součást Velké Bíteše, je se starobylou Svatoslaví spojena jen polní cestou. I na této trase však najdeme jeden velmi zajímavý **starobylý kříž**. Označuje místo křížení původní, dnes jen polní cesty s novou silnicí spojující Deblín s Velkou Bíteší. Kamenný

Boží muka u Vidonína.

Kamenný kříž na cestě z Křižínkova do Katova.

sokl litinového kříže nese vročení **1815**. Zajímavostí je i to, že donedávna nebyl ani na zevrubných internetových mapách vůbec zanesen.

Samotný Pánov překvapí svou letitou historií. Patří k malým osadám, které vznikaly na místě původních středověkých tvrzí či dvorců. Původní **vladycký dvorec** je zaznamenán již v roce 1240. Jednalo se o tzv. „vodní tvrz“, kterou chránilo několik rybníků a močálů. Ve 14. a 15. stol. je uváděn již rod zemanský. Dnes žije v osadě jen asi patnáct obyvatel. Na tradici panského dvorce ale navazuje jeho nynější majitel, který honosným způsobem zkrášluje tento zapadlý kout. Na štítě domu rozeznáme v pískovci provedený starý znak. Před budovou pak zaujmou sochy sv. Vojtěcha a Benedikta, jak vystřižené z baroknı́ zámecké zahrady. Svah pod bývalou panskou hájovnou zase zdobí dřevěná zvonička.

U Pánova nás zajímá návštěva místa tradičně zvaného **U kamene**. Je to rozcestí vzdálené 700 m do hloubi Deblínského lesa, kde je usazen starobylý **smírčí kámen**. Podle pověsti připomíná smrt řezníka, kterého na tomto místě zabil splašený býk, kterého vedl řezník na trh. Jiné podání ztotožňuje toto místo se smrtí probošta Arnolda Weisskoppa z Porta coeli, který zde byl zabit švédskými vojáky, když se vracel ze Znojma.

Křižínkovské kříže

Z Pánova je to do Křižínkova jen dva kilometry polní cestou. Křižínkov sám se může pochlubit celou škálou typů křížů. Bylo by zajímavé krok za krokem sledovat osudy jednotlivých z nich, protože už na první pohled jsou svědky různých, i když možná zapomenutých příběhů.

První **mramorový** kříž u rozcestí od Pánova se úplně skrývá v houštině a ukazuje, že jeho někdejší pečovatelé již možná nejsou v obci přítomni.

Zcela odlišný typ vysokého **dřevěného kříže** najdeme u silnice na Křoví. Nejde o až tak novodobou repliku, protože je na něm patrný letopočet **1981**. Na dobu náboženství nepřející bylo vztyčení takového kříže jistě unikátem. V obdobné poloze u silnice, ale zato v opačném směru na Katov najdeme opět zcela jiný druh kříže – v podobě **žulového** sloupu doplněného korpusem Krista. Neklame-li mě paměť, na patě je vytesáno vročení 1860. Ale výčet zajímavých křížů v Křižínkově tím ještě nekončí.

V zahradách přecházejících do polí na jihozápadním okraji obce svítí opravené zdi malebné trojúhelníkové **boží muky**. Její výklenky jsou už sice prázdné, stavba je ale svědkem původní cesty, kterou se tudy obyvatelé vydávali z obce směrem na Bíteš.

O kousek dál u **cesty na Březské** v malém hájku stojí další kříž. Žulový modernějšího typu zaujme pozornost zvláštním rysem – z čelní strany kříže jsou odstraněny všechny původní nápisy. Namísto nich je zde jen snad druhotně vyryt malý křížek. Lze se jen domnívat, zda je tato zvláštní úprava důsledkem někdejšího poničení kříže, nebo šlo o záměrný čin, jímž mělo být jméno někdejšího donátora raději vymazáno z paměti i kamene. Dost možná leží za těmito kříži mnohdy složitá a bolestná minulost, kterou je lépe už neprobouzet.

Poslední kříže severně od obce stojící, jeden o samotě u cesty za osadou Kartouzy a druhý uprostřed polí, jsou svědky, jak změnila „nová“ železniční trať zdejší krajinu. Linie křížů ukazuje na **starou cestu do Níhova**, kterou při budování trati Tišnov–Žďár výstavba odklonila, a ta tak ztratila význam a zanikla.

Jeden starý svědek na závěr

Výčet křížů v tomto kousku světa není jistě vyčerpávající. Jsou tipem k hledání zajímavých detailů a paměti krajiny, jejich příběhů, které postupně nahrazují zase nové. Přesto zmíním ještě jeden zajímavý kříž trochu stranou. Najdete ho 50 m od polní cesty **z Katova do Prosatína**. Cesta šla zřejmě dříve okolo něj, než ji čas poodsunul stranou. Starý zdobený litinový kříž, s Kristem i Marií, zasazený v žulovém podstavci. Němý, a přesto výmluvný svědek víry, že i když se časy a cesty moderní dobou mění, hluboké jistoty trvají.

PR ČLÁNEK

NOVÉ PARKETY V KULTURNÍM DOMĚ A VYBAVENÍ PRO KULTURNÍ AKCE

Jiří Szúdor, starosta obce

Na jaře letošního roku podala obec Strhaře prostřednictvím MAS Boskovicko PLUS žádost o dotaci na Státní zemědělský intervenční fond – Program rozvoje venkova k projektu **„Pořízení vybavení pro kulturní činnost obce Strhaře“**. Obec byla se svojí žádostí o dotaci úspěšná a na pořízené vybavení jí byla přislíbena dotace ve **výši 352 145 Kč**, tedy 80 % z celkových výdajů projektu ve výši **440 182 Kč**.

Dotace byla využita na kulturní a společenskou činnost v obci. V jejím rámci byly do Kulturního domu pořízeny nové židle, stoly, rychlovarné konvice, mikrovlnná trouba a digestoř. V Kulturním domě rovněž proběhne renovace parket. Pro venkovní kulturní akce na místním výletišti obec pořídila pivní sety, párty stan, nůžkové stany a přepravní tašky ke stanům.

Veškeré pořízené vybavení bude využíváno jak obcí Strhaře, tak místními spolky či dobrovolníky z řad občanů při pořádání kulturních, vzdělávacích a volnočasových aktivit. Pořízené vybavení a jeho široká rozmanitost zároveň nabídnou občanům a návštěvníkům obce Strhaře širší škálu pořádaných akcí a volnočasových aktivit.

Dotace byla zprostředkována Místní akční skupinou Boskovicko PLUS a její SCLLD Boskovicko žije.

MAS BOSKOVICKO PLUS

SZIF
Státní zemědělský intervenční fond

EVROPSKÁ UNIE
Evropský zemědělský fond pro rozvoj venkova
Evropa investuje do venkovských oblastí
Program rozvoje venkova

PROGRAM ROZVOJE VENKOVA

ŘEMESLNÍCI KRÁŠLÍ OKOLÍ ŽELEZNÉHO

Dita Čikovová

Již několik let pořádá obec Železné tradiční **setkání řemeslníků**. Zpočátku se jednalo především o ukázku zpracování železa (kovářů, litců a tavičů), později byla akce rozšířena o prezentaci sklářského a řezbářského umění. Na těchto setkáních vznikla spousta zajímavých výtvorů, např. železná skulptura raka v obecním parku, obří kovaná kytice lučního kvítí před MŠ VENKOV nebo replika mapy Československé republiky a státního znaku, která je umístěna na kameni při příjezdu do kulturního areálu Horka. Další kovové prvky představující flóru a faunu vyskytující se v místní lokalitě Hradisko jsou připraveny k zabudování do kamenů, jež budou lemovat cestu k nově vytvořenému biotopu za Hradiskem.

Pro práce řezbářů jsme našli odpovídající prostor v lokalitě **Nad Mezí** nedaleko areálu Vitaru. Zde doposud chybělo místo pro relaxaci a odpočinek. Vznikla zde proto **„Řezbářská galerie pod širým nebem“**, která se může pochlubit zastřešeným posezením a umělecky zpracovanými dřevěnými dekoracemi. Chundelaté ovce zvědavě vystrkují nosy ze svého přístřešku, zatímco naproti nim vyrůstají z hlíny houby obřích rozměrů. Příchozím zpestří návštěvu stůl s vyřezávanou šachovnicí a dřevěnými figurkami. Řezbářská galerie je ukázkou práce se dřevem, od jeho těžby až po umělecké zpracování do stávající podoby.

Nový kříž na Hradisku. *Foto: archiv obce Železné*

Dalším místem pro prezentaci řemeslných dovedností se stalo **Hradisko**. Tento kopec, představující dominantu obce, je spojován s dávnou historií keltského osídlení, které se postupně proměnilo v sídliště slovanské a později ve středověké hradisko, jak poukazuje také jeho název. Na památku věků minulých a pro připomínku generacím příštím zde byl postaven sedmimetrový **dubový kříž**, jehož žehnání proběhlo za přítomnosti veřejnosti a děkana Rybeckého v sobotu 27. 11. 2021. Tento kříž symbolizuje naše evropské kořeny, vycházející z židovsko-křesťanských základů, a také odpuštění Boha lidem a odpuštění si jeden druhému. Projekčně je do budoucna připravena instalace keltské observatoře v podobě dřevěné nakloněné lavice určené k pozorování hvězd.

Na realizaci jednotlivých projektů se podílela celá skupina řemeslníků. Řezbářskou galerii pod širým nebem si vzali na starosti umělečtí řezbáři: Pavel Vašík a Jiří Hejtmánek.

Kovářské práce zastali Radomír Bárta, Matěj Žáček a Matouš Kvíčala. Usazení prvků v terénu se ujal Radim Tichý. Za obec Železné bychom tímto rádi poděkovali i všem ostatním lidem a sponzorům, podílejícím se na těchto dílech.

Pokud se vydáte na výlet do přírody, jistě budou naše krásná místa vhodnou zastávkou při vaší cestě.

BORAČ

Marcela Uhrová

Obec Borač se rozkládá podél toku řeky Svratky v Hornosvratecké vrchovině, přibližně 7 km severozápadně od Tišnova. Součástí obce jsou dvě místní části: **Borač** a **Podolí**. Žije zde 345 obyvatel. Rozloha je 5,91 km² a nadmořská výška je 279 m n. m. Borač leží podél silnice spojující Tišnov s Bystřicí nad Pernštejnem.

Historie

V devonském období (před 400 mil. lety) byla tato oblast mořským dnem s bohatým životem, a tak i dnes je možné v severozápadní lokalitě narazit na různé **zkameněliny** mořské fauny.

První písemná zmínka o obci je z roku **1368** a vznikla při kolonizaci pozemků patřícím klášteru v Doubravníku. Později byla do roku 1593 majetkem pernštejnského panství. V tomto roce získává obec klášter Porta coeli u Tišnova. Součástí majetku je do roku 1792, kdy byl klášter zrušen. Poté se v držení obce vystřídala řada šlechtických rodů.

Historickou zvláštností Borače je to, že od počátku trvalého osídlení boračské kotliny ve 12. až 13. století zde vznikly, a až do roku 1953 trvaly, **dvě samostatné obce**, oddělené řekou Svratkou. Ta byla hranicí mezi panstvím lomnickým a pernštejnským. Podolí patřilo k nejmenším osadám, ale přesto bylo pro lomnické panství místo významné. Řeka a potoky byly ve středověku hlavním zdrojem energie, a tak se v **Podolí** kolem strouhy směstnal **mlýn**, **železné hamry**, **palírna**, **valcha**, **úpravna látek** lomnické textilní manufaktury i **hospoda**. V polovině 19. století byla stará panství nahrazena státními okresy. Borač a Podolí se staly součástí okresu tišnovského.

Podolí je také rodnou obcí prozaika **Josefa Uhra** (1880–1908). Na jeho rodném domě byla umístěna pamětní deska od sochaře Václava Hynka Macha ze Štěpánovic. V Podolí se také narodil uznávaný historik a pedagog **prof. PhDr. Josef Válka, CSc.**

V Borači byla v letech 1874–75 postavena nová dvoutřídní škola, v níž bylo možné absolvovat celou povinnou školní docházku. Školu navštěvovaly i děti z okolních vesnic. Následně zde byla až do roku 1980 jednotřídka pro žáky 1. stupně. Nyní je zde MŠ Pohádka.

Od roku 1898 působí v Borači Sbor dobrovolných hasičů, který aktivně do současnosti pořádá nebo spolupořádá kulturní a sportovní akce.

Dominantou obce je **kaple Panny Marie Růžencové** postavená v roce 1856. V Podolí stojí **dřevěná zvonice** opravená v roce 1950 a nově i v roce 2009. Zvon ve zvonici je datován letopočtem 1744. U silnice k Doubravníku stojí vlevo mramorový kříž, opodál dřevěný kříž s plechovým Kristem a o něco dále vpravo se nachází zděná Boží muka z 18. století.

Současnost

Rodiče malých dětí z Borače i okolí mohou využít **mateřskou školu**. Ve stejné budově je i místní knihovna. Střediskem zábavy, sportu a odpočinku se postupně stává střed obce v těsné blízkosti kulturního domu, kde bylo vedle stávajícího tenisového kurtu nově vybudováno **workoutové a dětské hřiště**. Obec je plynofikovaná a má vlastní vodovod. Na místě, kde byl původně mlýn s pilou, a to už v roce 1539, pak papírna, stolárna, a nakonec provozovna výrobního družstva Dřevo Měřín je v současné době provoz firmy TDV-Tišnovská dřevovýroba. V obci je obchod se smíšeným zbožím i hostinec.

Každoročně místní mládež „stárci a stárkové“ pořádají **tradiční hody**. Obec společně s místními hasiči připravují **pálení čarodějnic**, **sportovní akce ke dni dětí**, **dětské karnevaly**, **drakiády**, **pohádkové cesty**, **vítání občánků**, **rozsvěcení vánočního stromečku**, **letní kino**, **zájezdy** na divadelní představení, **lampionový a masopustní průvod**, který bývá zakončen **„Vostatkovou zábavou“**. Pravidelně v kulturním domě občany rozesmává amatérské divadlo Vířina. V těsném sousedství obce jsou pořádány **dětské letní tábory**.

Doprava

Borač má vlakové i autobusové spojení s Bystřicí, Nedvědicí, Tišnovem i Brnem. Obcí prochází železniční trať na trase Nové Město na Moravě – Tišnov. Železniční zastávka byla do jízdních řádů zapsána jako „Borač“, i když byla postavena na podolském katastru. Zřejmě proto, že jméno Borač je v českých zemích zcela výjimečné, kdežto Podolí je bezpočet.

Díky vlakové zastávce je Borač oblíbeným výchozím místem pro turisty, kteří se mohou pustit po různých **turistických nebo vycházkových trasách**. Zvolit si mohou pohodlnou cestu na Tišnov, opačným směrem na Doubravník, do mírného kopce směr Kaly a zdatnější se pouští do Lomnice přes Veselský chlum (578 m n. m.).

Technická památka

Technickou památkou je **silniční most** přes řeku Svratku vedoucí **z Borače do Podolí**. Na mostě jsou umístěny čtyři litinové tabulky s nápisy: „Postaven nákladem silničního výboru okresu Tišnovského za předsedy F. Životského mostárnou Mor. Slezské železářské společnosti v Přívoze roku 1910“ a „Dovolené zatížení mostu vozem o váze 800 kg, parním válcem 14 000 kg, tlačenici lidí 400 kg pro m², rychlá jízda zakázána, postaven za úřadování starosty P. Uhra“.

Připravujeme

V následujícím období nás čeká **výstavba kanalizace a ČOV** a s tím spojená **výstavba chodníků** podél krajské silnice. Dále budování **přechodů** pro chodce u mateřské školy a na dolním konci u místní části Vrbí. Obměna dosluhujícího dopravního značení a řešení dalších nebezpečných míst v dopravě. Připravujeme **restaurování a přesunutí Božích muk**, stojících v těsné blízkosti silnice na Doubravník, na důstojnější a bezpečnější místo. Na **kulturním domě** připravujeme částečnou rekonstrukci a opravu střechy. Byly započaty práce na **posilovém vrtu pro zajištění dostatečného množství pitné vody**.

Dřevěná zvonice v Podolí.
Foto: Marcela Uhrová

www.kts-ekologie.cz
KTS
Ekologie s.r.o.
MAN
KTS
Ekologie s.r.o.
PŘEJE KRÁSNÉ VÁNOCE A ŠŤASTNÝ NOVÝ ROK

KUP BRÝLE
VYHRAJ AUTO!
Vánoční soutěž
o 4x Renault Clio
doctoroptic
Brněnská 185, Tišnov
+420 774 732 713
Akce platí od 1. 10. do 31. 12. 2021
Podmínky soutěže na webových stránkách.
www.doctoroptic.cz
Vánoční akce

až 1 Gbps
od 250 Kč
tlapnet
RAKETOVÝ
INTERNET
www.tlapnet.cz

NAPSALI JSME PŘED 50 LETY

21. díl PROSINEC 1971, LEDEN 1972

Václav Seyfert

V minulém čísle Tišnovských novin jste neměli možnost se s naším seriálem setkat, proto dnes prolistujeme hned dvě čísla Našeho Tišnovska – poslední vydání z roku 1971 a úvodní sešit ročníku 1972. Na celkových 24 stránkách bylo rozhodně co ke čtení.

CO JE TO KORÁB?

V prosincovém čísle se Dr. Karel Fic zabýval názvem tišnovské ulice Koráb. *„V tišnovských gruntovnicích ze 16. století se často vyskytují jména členů evangelické rodiny Korábů: Šebesta nebo Šebestián Koráb (1551), Pavel Koráb (1564), Bartoš Koráb, Bareš Koráb. Mnozí z tohoto mlynářského rodu vykonávali dokonce v obecní správě důležité funkce. Teprve po bitvě na Bílé hoře se Korábové z písemných dokladů ztrácejí. Rodina byla pravděpodobně vyhubena v třicetileté válce nebo odešla z Tišnova, donucena k tomu mandátem císaře Ferdinanda II. nekatolickým stavům z r. 1627. … Jméno ulice vzniklo přenesením názvu Korábova mlýna na ulici podél tišnovské strubhy, při níž mlýn stával. … Souvislost s významem koráb (z řeckého korabion)=loď je nepravděpodobná.“*

LOUČÍME SE S BOHUMILEM HRANIČKOU

Koncem října 1971 zemřel ve věku 62 let člen Karasova divadla Bohumil Hranička. Byl učitelem a i já jsem měl tu čest být jeho žákem, konkrétně ve 3. třídě základní devítileté školy. Dr. Ladislav Štejgerle ve svém nekrologu o Hraničkovi napsal, že to byl *„nezapomenutelný interpret divadelních postav např. profesora v Mášence, Perčichina v Měšťácích, Myslivce v Zahořanském honu nebo Celestina v Mamselle Nitouche či titulní role Moorovy hry Pan profesor v pekle. … Vedle úspěšné výchovné práce s dětmi i mimo vyučování působil zejména pěvecky v bývalém učitelském hudebním sdružení tišnovského okresu, v brněnském Ulehlově národopisném souboru i v rozhlase.“*

NASTALA ZIMA

V lednu 1972 se ve svém příspěvku zamýšlel Václav Borek nad tím, proč v Tišnově není k dispozici kluziště určené k provozování hokeje. *„Nemůžeme dobře pochopit, že v celém městě se nenajde aspoň jeden člověk, který by se staral o založení a udržování ledové plochy, třeba jen na volném prostranství. V zimě je sice v Tišnově led u nové školy, ten však zdaleka nestačí uspokojit všechny mladé sportovce města, zvláště ne příznivce hokeje, protože pro ten je tu vymezeno jen několik málo hodin denně. Je opravdu škoda, že v tak velikém městě nedokáže nikdo, ani sportovní organizace, podchytit místní mládež v tak přitažlivé sportovní činnosti, jakou hokej bezesporu je. Věříme, že by se našlo dostatek talentů, aby se v Tišnově dal hrát dobrý hokej a jistě by se našlo i dosti zájemců o krasobruslení.“* Dříve bylo v provozu kluziště na Ostrovci na tenisových kurtech, ale v roce 1970 tu hokejový oddíl definitivně zanikl.

Prosincové číslo 1971 mělo růžový přebal a na titulní stránce byla momentka Milana Loskota z kladení věnce k památníku Rudé armády.

KRUŠNÁ LÉTA

Historik a kronikář Jan Hájek v úvodním čísle ročníku 1972 nahlédl do městské knihy „Protocollum Agendorum“, založené v roce 1755. Ocitujme několik zápisů z tohoto vzácného dokumentu: *„Přikazuje se nadále stavěti komíny jen z pálených cihel. Žádá se o publicírování, že v případě ohně tišnovští mládenci ke stříkačům execírováni býti mají. … 16. decembra 1757 napomíná moudrý primátor Václav Dressler konšele latinským rčením ‚Propria laus sordet‘, překládá do němčiny ‚Eigenlobt stingt‘a po česky ‚samochvála smrdí.‘ V protokolu nestojí, čím se konšelé holedbali. … 20. aprilis 1759 konala se na rathausu licitace chalupy vdovy po Antonu Šperlingerovi pro neplacení kontribuce a dávek. Počátek licitace jest rozžata svíčka a licitant, který přihodí po dohasnutí svíčky, stává se majitelem licitovaného domku.“*

O DALŠÍM VE STRUČNOSTI

Gratulace se dočkal řidič ČSAD Jiří Pivoňka, který ujel milion kilometrů bez nehody. J. M. Weimann popsal průběh besedy členů grafické sekce KPVU Brno v ateliéru Emanuela Ranného ve Štěpánovicích. Byl zahájen seriál Místopis Tišnova, seznamující čtenáře s tišnovskými ulicemi a historií jejich názvů. Josef Ondroušek představil článku divadelního souboru Františku Zelinkovou. Hornický ples bylo možno navštívit za 10 Kč, zájemci o místenku si 2 Kč připlatili. V kině se hned sedmkrát po sobě hrál Däniken̊v bestseller Vzpomínky na budoucnost, dvěma filmy se v netradiční roli režisérů představili čeští herci Jan Kačer (Jsem nebe) a Jiří Suchý (Nevěsta).

V lednu 1972 vítal čtenáře z úvodní stránky pohled na zasněžený Tišnov, jak jej vyfotografoval Josef Ondroušek.

KALENDÁRIUM PROSINCOVÝCH UDÁLOSTÍ

Václav Seyfert

23. 12. 1906
OTTO SERÉNYI MORAVSKÝM ZEMSKÝM HEJTMANEM

Moravský zemský hejtman byl nejvyšším, a tudíž i nejvýznamnějším zemským úředníkem na Moravě. Měl prakticky postavení druhého muže po markraběti, jímž byl v habsburských dobách přímo rakouský císař. Úřad existoval od konce 13. století až do vzniku Československa, od roku 1861 stál v jeho čele předseda Moravského zemského sněmu. Prvním hejtmanem se v roce 1298 stal Rajmund z Lichtenburka, tím úplně posledním JUDr. Otto Johann Philipp Alfons Heinrich Serényi von Kis-Serényi, majitel velkostatku Lomnice.

Poslední moravský zemský hejtman Otto Serényi na snímku z wikipedie.

Hrabě Otto se narodil 21. 9. 1855 v Luhačovicích, po absolvování gymnázia studoval práva ve Vídni a v Praze, absolvoval též zemědělské obory na univerzitě ve slezském Prózskówě. Lomnický velkostatek převzal v roce 1893 po smrti strýce Aloise. Byl výrazně veřejně činný: působil jako předseda Moravsko-slezského lesnického spolku a sdružení lesnických škol, zastával funkce v Červeném kříži i ve spolku pro boj s tuberkulózou. Jeho první manželka Josefina Berchtoldová zemřela v roce 1888 i s nenarozeným dítětem po pádu z koně. V roce 1892 se podruhé oženil, z manželství s hraběnkou Leopoldinou Harrachovou vzešly čtyři děti. Prvorozený Alois byl posledním majitelem lomnického panství až do jeho konfiskace v roce 1945.

Otto Serényi byl trvale zapojen i do politiky, už v roce 1885 byl zvolen poslancem Moravského zemského sněmu, o tři roky později získal poslanecký mandát i ve volbách do Říšské rady a v období 1912–18 byl jmenovaným členem její horní komory, tzv. Panské sněmovny. V roce 1905 se stal spolutvůrcem moravského paktu, který byl modelem pro národnostní vyrovnání ve všech částech rakouské říše. Post moravského zemského hejtmana získal dík pověsti obratného politika, schopného sjednat kompromis, ať šlo o otázky náboženské nebo národnostní. Pozici hejtmana obhájil i po uplynutí prvního šestiletého funkčního období. V roce 1913 mu byl udělen velkokříž Františka Josefa I.

Po vzniku republiky žil Otto Serényi již jako vdovec na zámku v Lomnici. V roce 1927 onemocněl zápalem plic a byl převezen do Brna do nemocnice, kde 17. 12. zemřel. O tři dny později byl pochován na lomnickém hřbitově.

9. 12. 1974
ODSTŘEL KOMÍNA STARÉ ČEBÍNSKÉ VÁPENKY

Kopec Čebínka byl od pradávna využíván k těžbě vápence. V roce 1899 tu bratři Maláškové založili firmu a začali pálit vápno na prodej, po spojení s Josefem Rosou v roce 1911 si už jejich závod hrdě říkal „velkovýroba vápna“. Po znárodnění byl čebínský provoz přidružen

Stará čebínská vápenka ještě s komínem. Foto z publikace „30 let od zahájení výroby v Mokré“, vydal Českomoravský cement, a. s., v roce 1998.

Dnešní podoba lokality, které po léta dominovala čebínská vápenka.
Foto: www.mapio.net

k národnímu podniku Maloměřická cementárna a vápenice. Původní vápenka byla postupně bourána, jako poslední byl na řadě 41,2 m vysoký komín, jehož likvidace proběhla odstřelem v pondělí 9. 12. 1974 ve 13 hodin. Do vyvrtaných otvorů v soklu komína ve tvaru osmihranu bylo uloženo 18 nálož, celkem 5,8 kg průmyslové trhaviny perunit. Zeď byla v těch místech silná 108 cm, průměr komínového otvoru činil 145 cm. Vrty byly rozmístěny tak, aby komín padl přesně do vytčeného směru. Projekt a samotnou realizaci odstřelu vedl Ing. Vladimír Tichý z Tišnova. Akce proběhla bez závad a jako přihlížející se jí zúčastnili i hosté z řad starých pracovníků vápenky, kteří se přišli rozloučit se stavbou, tvořící po řadu let součást jejich životů.

K 1. 1. 1980 se čebínská vápenka stala součástí nově založeného koncernového podniku Cementárny a vápenky se sídlem v Mokré, kam dále patřily ještě Maloměřická cementárna a vápenky v Mikulově a později i Tlumačově. O 11 let později se ze státního podniku stala akciová společnost se stoprocentní majetkovou účastí státu. Během roku 1991 byl podnik privatizován za přispění belgické firmy CBR Cimenteries, až nakonec 1. 5. 1998 došlo ke sloučení se společností Cement Bohemia Praha a vzniku akciové společnosti Českomoravský cement, jehož hlavním akcionářem se vedle belgického podílníka stal Heidelberger Zement AG.

Ložisko čisté suroviny v útrobách Čebínky se v 90. létech vyčerpalo a těžba vápence byla ukončena. Po likvidaci pecí zde byl vybudován závod na velkokapacitní výrobu omítkových směsí, který je součástí společnosti LB Cemix.

KALENDÁRIUM LEDNOVÝCH UDÁLOSTÍ

Václav Seyfert

21. 1. 1866
SLOVANSKÝ SPOLEK KVĚTNICE USPOŘÁDAL PRVNÍ ČESKÝ SPOLEČENSKÝ PLES

Většina společenského života se počátkem druhé poloviny 19. století odehrávala – zajisté nejen v Tišnově – v německém prostředí. Na vzrůstající potřebu českých vlasteneckých počinů zareagovala i skupina významných tišnovských občanů,

Dva z významných zakladatelů Slovanského spolku Květnice – pozdější starosta Jan Oderský a farář Josef Fetter na obrazech výtvarníků – díla jsou vlastnictvím Podhoráckého muzea a tišnovské katolické farnosti.

kteří v roce 1863 založili Slovanský spolek Květnice, registrovaný o rok později moravským místodržitelstvím pod číslem 6.312. Jako zakladatelé jsou jmenovitě uvedeni tesařský mistr Jan Pavlů, farář Josef Fetter, starosta Filip Dvořáček, obchodník (a pozdější starosta) Jan Oderský, tkadlec Antonín Kalendovský, rolník Josef Dvořáček, koželuh Ignác Müller, učitel Ignác Vlk a koželuh Jan Šlévr. Jednalo se o první český spolek v Tišnově. Jeho činnost se odehrávala převážně ve vyhrazeném sále a přilehlých místnostech v poschodí Panského domu.

Tamtéž v létě 1864 vystupovala po dobu více než šesti týdnů 19členná česká kočující divadelní společnost Anny Standlerové, zatímco před tím hrály v Tišnově divadlo pouze německé společnosti. V neděli 21. ledna 1866 uspořádala Květnice v Panském domě první český společenský ples. Vůbec poprvé se při něm v Tišnově tančila česká beseda, jejímiž tvůrci jsou hudební skladatel Ferdinand Heller a taneční mistr Karel Link a při jejíž české premiéře 11. 11. 1863 v Konviktě tančili v ukázce i Bedřich Smetana nebo Jan Neruda. Dalšími památnými akcemi spolku Květnice byly v březnu 1877 představení Donizettiho komické opery Marie, dcera pluku nebo o dva roky později pořádání besedy na počest stříbrné svatby císařského veličenstva Františka Josefa I. a bavorské princezny Alžběty, známé pod přezdívkou Sissi. Akce ovšem měla český charakter, na programu byly například Zpěv vlastenky nebo Libušin soud, speciální číslo se skrývalo pod názvem V Tišnově to není k vydržení. Na závěr se konala taneční zábava – vstupné činilo jeden zlatý, každý další člen rodiny platil pouze 50 krejcarů.

Slovanský spolek Květnice zanikl pro osobní neshody v roce 1882, na jeho činnost navázal koncem téhož roku spolek Svornost, který ovšem existoval pouhé dva roky.

29. 1. 1983
PRVNÍ SOUTĚŽNÍ UTKÁNÍ V NOVÉ SPORTOVNÍ HALE

V roce 1975 se v květnovém čísle našeho měsíčníku poprvé objevila informace, že tělovýchovná jednota Baník Tišnov zařadila do svého plánu vybudování víceúčelové sportovní haly. S ohledem na prostorové možnosti pro zimní provozování sportu to bylo jediné možné řešení, ovšem od záměru k výslednému cíli vedla ještě dlouhá cesta. Výstavbu se nepodařilo prosadit do investičního plánu ČÚV ČSTV, tedy nejvyššího českého tělovýchovného orgánu, a jediným možným řešením pak bylo zařazení mezi tzv. akce Z, což znamenalo zajistit si většinu prací brigádnicky.

V dubnu 1978 byly zveřejněny podrobnosti o podobě projektu, počátkem října téhož roku proběhly hrubé zemní práce a betonáž základových patek pro typizovanou ocelovou konstrukci z NHKG Hustopeče. Ta fyzicky dorazila do Tišnova v únoru 1979 a na podzim téhož roku se už místní házenkáři fotografovali s rostoucí halou za svými zády. Dostavěná hala byla zkolaudována 23. 12. 1982.

V sobotu 29. 1. 1983 se v nové hale poprvé uskutečnila oficiální soutěžní akce, konkrétně basketbalové utkání krajského přeboru II. třídy mužů mezi Baníkem Tišnov a Metrou Blansko C. Dochovaly se i takové podrobnosti, že první střelu na koš vyslal domácí Petr Pokorný, ovšem minul, takže historicky prvním úspěšným střelcem v tišnovské hale se stal blanenský hráč Bezděk. Pokorný přece jen o něco později zaznamenal první koš domácích, zatímco premiérový faul si na své konto připsal Jaroslav Kopáček.

V hale okamžitě začal čilý provoz, jak tréninkový během týdne, tak soutěžní o víkendech. K běžným utkáním domácích týmů postupně přibyly i významné sportovní akce – například historicky první mezinárodní klání v naší hale, utkání házenkářských juniorů Československo–Alžírsko 28. 2. 1984, juniorské mistrovství Evropy v kolové a krasojízdě (květen 1986), mezinárodní závody ve skocích na trampolíně (listopad 1988) nebo Spring Cup v moderní gymnastice (květen 2002).

Víceúčelová sportovní hala slouží tišnovským sportovcům již bezmála 40 let.
Foto: www.led4u.cz

Vzpomínáme

Dne 27. října uplynul druhý smutný rok, kdy nás navždy opustila maminka, babička paní **DRAHOMÍRA REŽNÁ**, a 19. prosince uplyne třináctý rok, kdy nás navždy opustil tatínek, dědeček pan **JOSEF REŽNÝ**.
Za tichou vzpomínku děkují synové s rodinami.

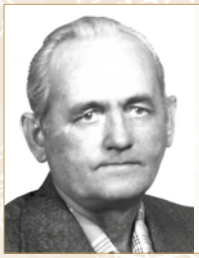

Dne 20. listopadu jsme vzpomněli, že před čtyřiceti roky nás navždy opustil náš hodný a milovaný manžel, tatínek a dědeček pan **ANTONÍN DRÁBEK**. S láskou vzpomínají a za Vaši tichou vzpomínku děkují manželka a děti s rodinami.

„Kdo v srdcích žije, neumírá.“
František Hrubín
Dne 3. prosince uplynulo třicáté výročí úmrtí pana **OLDŘICHA BEDNÁŘE** z Jamného. S láskou vzpomínají a za tichou vzpomínku děkují manželka a synové s rodinami.

Dne 5. prosince uplynulo dvacet let, co nás opustil manžel, tatínek a dědeček pan **MIROSLAV MALČÍK**. Vzpomeňte, prosím, kdo jste ho měli rádi. S láskou vzpomínají manželka, dcery s rodinami a sestra s rodinou.

Před deseti lety, dne 20. prosince navždy odešel pan **PAVEL ŠENKÝŘ** z Heroltic. S úctou a láskou vzpomínají a za tichou vzpomínku děkují manželka a dcery s rodinami.

21. prosince uplyne pátý smutný rok, co nás navždy opustil náš milovaný manžel, tatínek, dědeček a pradědeček pan **ADOLF ZWIENER**. Kdo jste ho znali, vzpomeňte s námi. S láskou vzpomíná manželka a děti s rodinami.

Dne 22. prosince uplyne první smutný rok, co nás navždy opustila paní **VIKTORIE KLÍMOVÁ**.
Za tichou vzpomínku jménem celé rodiny a všech blízkých děkují dcera, syn a přítel.

Dne 24. prosince uplynulo deset smutných roků, kdy nás navždy opustil manžel, tatínek, dědeček a pradědeček pan **STANISLAV KUKLÍK**. S úctou a láskou vzpomínají manželka Anna a děti s rodinami.

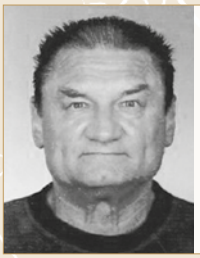

V čas druhého vánočního svátku uplyne deset let od úmrtí pana **Ing. LUDVÍKA HROMNÍKA**. Vzpomínají a za vzpomínku na něj děkují manželka a synové.

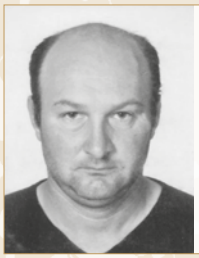

Dne 30. prosince to bude devět roků, co nás navždy opustil náš syn **JOSEF ŠPAČEK**. Kdo jste ho měli rádi, věnujte mu tichou vzpomínku. S úctou vzpomínají rodiče a sourozenci s rodinami.

Dne 31. prosince uplynou čtyři roky, co nás navždy opustil pan **JIŘÍ JANOUŠ**. S láskou vzpomíná manželka a děti s rodinami. Za tichou vzpomínku děkujeme.

Dne 1. ledna uplyne dvanáct roků, kdy nás opustil pan **JAN HEJMALA** z Heroltic.
Dne 6. ledna by se dožil sta let.
Stále vzpomínají a za tichou vzpomínku děkují dcera a vnučky s rodinami.

Dne 9. ledna by se dožil devadesáti let pan **JOSEF PAVLÍČEK**, který nás opustil již před devíti lety. Kdo jste ho znali a měli rádi, vzpomeňte s námi. Děkuje manželka Květa, syn a dcera s rodinami.

Zveřejnění vzpomínek je placená služba

Vzpomínáme

14. ledna tomu bude pět let, co nás navždy opustila naše milovaná maminka, babička, prababička paní **MARIE GRAMATOVÁ**. Kdo jste ji znali, vzpomeňte s námi. Dcera Jana s rodinou a syn Roman s rodinou.

Dne 15. ledna uplyne dvacet let od chvíle, kdy nás navždy opustil náš milovaný syn, bratr a kamarád pan **SVATOSLAV NOVOTNÝ**. S láskou stále vzpomínají a za tichou vzpomínku děkují maminka a bratr s rodinou.

Dne 2. února uplyne rok od úmrtí pana **METODĚJE PÁNKA**. S láskou na něho vzpomíná a za tichou vzpomínku děkuje bratr s rodinou.

Poděkování

Dobrý den, chtěli bychom vaším prostřednictvím poděkovat neznámým osobám, které se dne 29. 11. 2021 na tišnovském nádraží postaraly o štěně kernteriéra a dopravily ho do útulku manželů Štěpánkových. Eva a Jindřich Bauerovi

Přání

MO STP Tišnovsko přeje všem svým členům příjemnou adventní pohodu i v této pro všechny nelehké době, hodně zdraví pro vaše rodiny a poděkování za společné chvíle prožité při letošních zájezdech do Žďáru nad Sázavou, Čech pod Kosířem, Blanska a Šebrova a na posledním zájezdu do Moravského Krumlova na Muchovu epopej. Do příštího roku 2022 přejeme to nejvzácnější – zdraví!

výbor STP A. Dvořáček

INZERCE

- **Karel Pavlíček, kamenické práce,** tel. 604 310 243.
- **HODINOVÝ MANŽEL pro Tišnov a okolí.** Nabízím občanům různé práce při údržbě bytu, domu a zahrady. Tom Vacek, mob. 602 754 930, t-yacht@t-yacht.cz
- **Malířské a natěračské práce.** Chcete nově vymalovat, tapetovat, natřít cokoliv? My to umíme! Kvalitně, rychle, čistě a za rozumnou cenu. Vlastimil Štěpánek, tel. 608 327 939.
- **Opravy střech, komínů, okapů, nátěry, výmaz hřebene.** Rozpočet zdarma, záruka. Tel. 736 649 470.
- **Servis a roční prohlídky plynových kotlů.** Michael Válka, 721 277 560, M.valka@email.cz.
- **Koupím staré motocykly, automobily a jejich díly.** Motory, cokoliv, kdekoliv. Tel. 736 649 470.
- Není běžné, že vám chce někdo něco jen tak dát, že ano? Pozor, změna! **DARUJI konzultaci** – poradenství v oblasti nemovitostí. Tel. 605 022 928.
- **www.vseprochovkrepelkyjaponske.cz** – klece pro chov křepelek. Doprava po celé ČR.
- **Nabízíme zpracování kůrovcové těžby a současně výkup vytěženého dřeva** za maximální možnou cenu. Vykupujeme dřevo všech jehličnatých i listnatých dřevin nastojato i vyrobené na odvozním místě. Odpovíme na všechny nabídky. Konzultace, kalkulace nabídek a odborné poradenství v rámci zakázky poskytujeme zdarma. Volejte na tel. 606 049 193 nebo napište na info@tilian.cz.
- Do zavedeného papírnictví Pastelka v Tišnově na ul. Dvořáčkova **přijmeme prodavačku na poloviční úvazek**. Vhodné i pro aktivní důchodkyni. Tel. 731 022 773.
- **Zaměstnání, brigádu** najdete na www.PraceTisnov.cz.

V Tišnově existují rodiny s **fenylketonurií**.
Ráda bych předala své zkušenosti a třeba získala nové.
Kontakt pro zájemce uložen v redakci.

NIKDY MI NEBYLO LÍNO UDĚLAT KROK NAVÍC

S JOSEFEM MYNÁŘEM O STÁLÉ ŽIVOTNÍ SVĚŽESTI

Vladimír Vecheta

Josef Mynář (*1946), čerstvý pětasedmdesátník, aktivní myslivec, vášnivý turista… a také člověk, který za svůj život vděčí špičkové práci lékařů a chirurgů v roce 1983, kdy **podstoupil jako první člověk v Československu transplantaci jater**. Jak vidět úspěšnou, protože od ní uplynulo již téměř čtyřicet let, a tak je nyní nejdéle žijícím člověkem na světě s transplantovaným vnitřním orgánem. Při šálku kávy v naší kavárně Coffein jsme si dovolili panu Mynářovi položit pár osobních otázek.

Josef Mynář se synem Rostislavem.

Nezdolné mládí

Pane Mynáři, jste přímo tišnovský rodák?

Já jsem z Vysočiny, z malé obce Milešín, v bývalém okrese Velká Bíteš. Teče tu známý potůček Halda, a kdo je trochu turista, tak to u nás zná. Dodnes tu žije jedna moje dcera. Hned v sousedství je Heřmanov, kam jsem chodíval do základní školy, do Žďárce potom na měšťanku (dnes II. stupeň ZŠ).

Jméno Mynář je zkrácené Mlynář. Nezjišťoval jste, jestli býval nějaký váš předek skutečně mlynářem?

Nepátral jsem po tom přímo, ale jeden farář mi říkal, že jméno Mynář pochází zřejmě z Valašska. Jméno se ale vyskytuje i tady v okolí. Taky jsem se s jedním setkal. Ale nejsem ten typ, který by si sedl do archivu a dlouze se probíral rodnými listy a matrikami a studoval své předky. V tomhle bych nebyl dost důsledný.

Můj děda byl obchodník a jeho bratr měl řeznictví, dodávali dobytek i tady do Tišnova. A z mamčiné strany, jejího otce Šindlera, měli mlýn. Ale o ten přišli kvůli ručení jistému zkrachovalému podnikateli. Můj děda se pak stal podkovářem a s ním jsem od dětství trávil čas v kovárně. Od malička jsem s ním byl u koní a koval koně, včetně vozů. I jeho bratr byl kovář a ten má na některých zámcích dodnes svoje mříže, kliky a další kování, které tam dodával.

Profesně jste u podkovařiny zůstat nechtěl?

Měl jsem zájem se podkovářem vyučit, jenže v té době už končili koně a všude se zaváděly traktory. A taky moje sestra studovala, tak já bych se musel jít vyučit na opraváře zemědělských strojů *(byla povinnost z každé rodiny aspoň jednoho člena pracovat v zemědělství – pozn. red.)*, když se zrovna zakládalo družstvo, což mi vůbec nebylo blízké. I když jsem vyrůstal na dědině, tak mě práce na poli k srdci nepřirostla, a hleděl jsem od toho utéct pryč. Takže když k nám přijeli náboráři z Havířova z hornického učiliště, stačilo naznačit, že bych měl zájem. A proti tomu už nesměl nikdo nic namítat. Mamka to škaredě oplakala, že půjdu do takové dálavy a do šachty. Ale pro mě to byl nejjednodušší útěk.

Jak dlouhý kus života jste tedy strávil jako horník?

Když jsem nastupoval do učiliště, ještě mně nebylo čtrnáct let, v roce 1960. Město to bylo nové, budovalo se, takže to bylo ohromné lákadlo. Na havířině jsem strávil deset roků, s přerušením na vojnu. Pracoval jsem napřed na překopech a potom v rubání, při dobývání uhlí. Také mě bavilo důlní zámečnictví – končily vzduchové turbíny a zaváděly se elektrické stroje. Jenže na nás stále více tlačili, abychom plnili normy, neustále jsme museli chodit pracovat i o víkendech. Protože jsem byl mladý a chtěl jsem taky něj žít, tak jsem ze vzdoru podal žádost o propuštění. A oni mně vyhověli.

... a s vnukem Alexandrem.

Následovala cesta do Tišnova?

Nejprve jsem pracoval na montážích u Montážních staveb Brno a jezdil po republice dělat izolace. V Tišnově jsem skončil, protože jsem potřeboval byt. Tak jsem se upsal práci na dráze na deset let. Byt jsem sice dostal rekordně brzy, ale dělal jsem práci posunovače, o které jsem si předtím říkal, že bych ji dělat rozhodně nechtěl. Sice mě lákali zpět na montáže, ale už jsem zůstal v Tišnově. Jsem tu od roku 1975 a myslím, že už jsem v podstatě místní.

Transplantace jater

Životní zlom přišel v roce 1982

To jsem musel na zákrok. Měl jsem rakovinový nádor v játrech. Tehdy mi bylo 36 let. Byl to hodně nepříjemný okamžik života. Díváte se na děti, jak jsou velký, a nechce se vám odejít.

Měl jsem životní štěstí, že zde v tišnovské nemocnici pracoval dr. Groh. Díky bohu, nebýt toho člověka, tak jsem tu nebyl. Já předtím chodil k naší závodní lékařce, ta mi stále na mé horšící se problémy předepisovala lék Nospa, a až jsem měl vysokou sedlivost, tak jsem se mu dostal do rukou. Říká: *„Člověče, kdo vás sem poslal pěšky? Vždyť máte krev jako kaši.“* Tak jsem měl jet na zákrok do brněnské úrazovky k primáři Nešpůrkovi, který měl zkušenosti s poraněními jater z války v Koreji, jenže zjistili, že už je ten můj nádor moc velký.

Zjistili ho relativně pozdě, a přesto vás dokázali zachránit

Dostal měl do ruky prof. Kořístek *(nedávno zesnulý prof. MUDr. Vladimír Kořístek, DrSc., byl přednosta II. chirurgické kliniky Fakultní nemocnice u sv. Anny a profesor LF MU)*, který mi provedl se svým týmem transplantaci. *(Pan profesor se první úspěšnou klinickou transplantací jater v tehdejším Československu, kterou se svým týmem uskutečnil panu Mynářovi dne 2. 2. 1983, zapsal do historie české chirurgie.)* Uplatnil přitom hotový dvanáctiletý výzkum svého týmu, v rámci kterého vylepšili průplach žlučových cest. To byl jeho objev, protože v Americe spousta lidí po transplantaci umíralo na ucpání žlučových cest. Pro mě to znamenalo půl roku si dělat průplachy Hartmannovým roztokem.

Shodou okolností se neobjevila po operaci žádná metastáza, péče byla vynikající a hlavně jsem si řekl, že k tomu musím zodpovědně přistupovat. Když už dostanete tu šanci a máte orgán darovaný od někoho, měl by být člověk vděčný, snažit se ji využít a chránit se, aby to co nejdéle vydrželo. Můj dárce byla údajně sedmnáctiletá dívka, která zahynula při autonehodě. Tím to bylo závaznější.

Úspěšnou transplantací jste unikátem. Neprovádí na vás zpětně lékaři nějaký výzkum?

Ne, naštěstí ne (úsměv). My, co jsme transplantace prodělali, se scházíme a je nás už řada. Jednak chodíme pravidelně na lékařské kontroly na Centrum kardiovaskulární a transplantační chirurgie v Brně. A kromě toho děláme setkání na kulatá výročí pod záštitou lékařské fakulty dodnes. V mém případě takhle slavíme od dvacátého výročí každých pět let. Bude-li v pořádku zdraví i vzhledem k věku, tak bychom 2. února 2023 měli zakulatit čtyřicet let.

Musíte dodržovat nějakou zvláštní životosprávu, omezení?

Ze začátku jsem měl doporučené věci. Hodně zajímavé byly diskuse s primářskými kapacitami. Zvlášť primář Kalandra mi všechno dobře vysvětloval: *„Oni se s vámi nemají čas o tomhle bavit, ale dodržujte vždycky střídmost, i v tom, co máte rád. Když vám třeba doporučí nějakou dietu na půl roku, tak si ji protáhněte na rok. Vy už nemáte kam spěchat!“* Já se toho samozřejmě držel. A problém jsem s tím neměl.

Na oblíbených tatranských chodnících.

Srdcem napůl v přírodě

Máte recept na stálou životní svěžest?

Nikdy mi nebylo líno udělat krok navíc. A já miluju přírodu, denně jsem v přírodě. Život jsem strávil v přírodě. Vztah k ní mě bral od dětství. Každou volnou chvilku jsme trávili v lese. A taky jsem se od dětství zajímal o myslivost. Už v deseti letech jsme chodili na nadháňky koroptví.

Aktivní myslivec jsem pořád, takže jsem v přírodě neustále. Patřím do mysliveckého sdružení Drásov, které spravuje okrsek až po Skaličku a Lubě, přes 2 000 ha lesů. Já mám na starosti Klucaninu. Bydlím tak na kraji svého revíru. Za těch 32 let tam znám každý stromek. A tisíce stromů jsem tam i vysázel. Ještě do předloňska jsem to dělal. Vždycky, když jsem některý sázel, tak jsem si říkal, jestli ho za pět let ještě uvidím růst. I to byla pro mě motivace v rekonvalescenci.

Dnešní lesy ale na tom nejsou zrovna nejlépe…

Klucanina je na tom samozřejmě hůř. Podepsala se na ní sucha, nehledě na to, co způsobil kůrovec. Řada věcí je ale i vinou současného hospodaření v lesích a to mně hlava nebere. Tak např. všude se zavádí plyn, a topné dřevo leží v lesích nevyužité. My jsme zažili lesy vyčištěné a taky jsme se v nich uměli chovat, protože byly pod stálým dohledem revírníka, a ten byl na každém místě. Dnes dostane revírník na starost obrovské prostory a žádné lidi. Lesy jako státní podnik sice uvedou, jaké desítky miliónů ušetřily, ale k čemu to, když by z těch peněz mohly zaplatit lesníky, aby jich bylo na péči o les dost.

Vaše dcera říká, že přes svůj věk stále lozíte po horách a nedáte si říct…

Já mám hory rád a taky máme svou partu, se kterou to absolvujeme, takže už léta jezdíme první týden v září do slovenských hor. Naštěstí mi i kolena vydržela strašně dlouho. Teď už zlobí, ale stejně jsem v září absolvoval výstup na Bystrou lávku (2 314 m) i Kriváň ve Vysokých Tatrách. Na rozběh jsme si dali v červenci Lysou horu, tam už jsem byl nesčetněkrát, a Ondřejník. V srpnu Jeseníky, na Praděd Bílou Opavou. Kdykoliv se objevím v Jeseníkách, tak musím projít údolím Bílé Opavy. Tam je to tak nádherný, to jsem si zamiloval.

Jezdíváme taky s oblibou na Malou Fatru, Nízké Tatry, Roháče, Popradské pleso, tam je to jak v pohádce. Vždycky jsem pohrdal lanovkou, takže můžu říct, že třeba ostrý výstup na Pustevny a Radhošť je nádherný.

V posledních letech jezdíváme do Alp lyžovat. Já měl dřív u lyžování zákaz, aby se mi podle lékařů *„neutrhly při pádu játra“*. Teď už to jde. Rád mám i turistiku, cyklovýlety a cvičení v Sokole.

… výčet aktivit pana Mynáře nevypadá jako u člověka, který před čtvrt rokem oslavil tři čtvrtě století věku

Já nikdy neuměl jít a lehnout na pláž. Když teda protrpím hodinu někde ležet, tak se musím hned jít hýbat. Tohle mám taky od dětství. Mně to nedá, prostě nevydržím sedět. Až když jsem byl unavený, šel jsem si sednout na posed a nabil jsem se. Když posloucháte a kocháte se. To jsou úžasné chvilky.

Co říct čtenářům na závěr?

Vážme si toho, co je v přírodě, a neubližujme tomu. Spíše jí pomáhejme.

Děkuji Vám za rozhovor a Váš čas.

Foto: archiv rodiny Mynářových

Jako myslivec na honu.

AKCE V CSS TIŠNOV

Markéta Fišová

Předvánoční výstava tišnovských betlémů

Centrum sociálních služeb Tišnov pořádá ve spolupráci s Art Periscope, z. s., předvánoční výstavu s názvem Tišnovské betlémy ze sbírky manželů Jílkových. Výstava bude otevřena denně v čase od **10 do 15 hodin. 14.–22. prosince 2021**, jídelna CSS Tišnov, Králova 1742. Přijďte se předvánočně naladit. Vstupné dobrovolné. *Upozorňujeme návštěvníky výstavy na přísné dodržování všech platných hygienických nařízení.*

Poslechový pořad Písničky ze starých časů

Centrum sociálních služeb Tišnov a deTOX vás zvou na poslechové hudební odpoledne Písničky ze starých časů, které připravuje a komentuje pan Ing. Václav Seyfert. Přijďte se zaposlouchat **ve středu 26. 1. 2022**. Sejdeme se v jídelně CSS Tišnov, začátek vždy **v 15 hodin**. Vstupné dobrovolné. *Upozorňujeme návštěvníky na přísné dodržování všech platných hygienických nařízení. Vstup na akci pouze s platným očkováním.* Akce může být zrušena! Více informací vám poskytne kulturní pracovnice Markéta Fišová na tel. čísle 730 193 325.

Poděkování firmě Siemens Electric Machines

Začátkem letošního jara nás oslovila firma Siemens Electric Machines s. r. o. Drásov o možnost se přihlásit do charitativní soutěže pod názvem Hybaj do práce. Tuto nabídku jsme rádi přivítali a do soutěže se přihlásili.

A v čem spočívala tato soutěž? Soutěž Hybaj do práce... aneb hýbej se do práce i po práci byla letos již třetím ročníkem pro zaměstnance firmy Siemens Electric Machines s. r. o. Drásov. Trvala od 1. 3. do 31. 10. 2021. Projekt byl postaven na myšlence aktivního pohybu, který byl zaznamenáván na sportovní mobilní aplikaci. Zaměstnanci firmy Siemens touto cestou sbírali během celé sezóny kilometry, které byly po skončení akce převedeny do finanční podoby. Sportovat mohli v těchto disciplínách – kolo, chůze, běh, koloběžka, inline brusle, kde za každý jejich kilometr tímto přispěli 1 Kč na organizaci CSS Tišnov.

Po skončení této soutěže jsme tímto získali finanční dar na dobrou věc. A když jsme tedy měli možnost vyjádřit přání, co potřebného bychom pro naše zařízení zakoupili, rozhodnutí padlo na pořízení zvedací židle.

Pečovatelky musí velmi často řešit pád seniora v jeho domácnosti. Byty bohužel nejsou uzpůsobeny na použití mobilních zvedáků, jsou malé, zaskládané. Tato židle je snadno přenosná, složitelná a velmi prospěšná v pomoci s péčí o seniory.

Rádi bychom touto cestou poděkovali firmě Siemens a všem, kdo se zapojili a tímto přispěli na dobrou věc.

Za všechny pracovníky CSS Tišnov vám přeji klidné svátky vánoční a pevné zdraví.

INZERCE

VELKÝ ČERNÝ KŘIKLOUN NA TIŠNOVSKU

Josef Permedla

Krkavec velký – *Corvus corax*, velký černý pták, největší pěvec České republiky. Patří mezi chráněné živočichy vyhláškou a zařazen je mezi chráněné druhy v kategorii „ohrožený“. Je zakázáno škodlivě zasahovat do jeho přirozeného vývoje, zejména ho chytat, chovat v zajetí, zraňovat nebo usmrcovat.

Letošního podzimu začátkem října jsem se vypravil za krkavci dvacet kilometrů od Tišnova. Na poli u lesa bylo asi patnáct krásných ptáků. V lese létali nade mnou a bylo slyšet jejich mohutné svištění křídel. Hledal jsem vhodné místo pro fotografování. Ptáci mě zahlédli a popoletěli, než jsem stačil zmáčknout spoušť fotoaparátu. Druhého dne opět přilétli, ale jen jeden se usadil blízko na vršku stromu. Lesem prošel myslivec na posed. A tak jsem to vzdal. Třetího dne krkavci byli pryč. K mému zklamání na poli mezi posedy byl jeden mrtvý. A tak skončilo mé putování za velkým černým ptákem.

Na Tišnovsku také létají ti velcí křiklouni, v období jara a podzimu, ale je obtížné je ulovit objektivem. Přelétají nad lesy u Pejškova, také nad Hájkem a Stanovisky do lesů k Drásovu. Málokdy se usadí na nějaký strom. Při jeho hlubokém ozývání v polovině listopadu jsem šel pomalu a tiše po hlase. Spatřil jsem ho, jak sedí na modřínu. V lesích u Tišnova se podařil nějaký snímek.

V minulosti na našem území byl tento pták běžný, postupně však vymizel ve druhé polovině 19. století. V současné době jsme svědky jeho návratu na naše území. Ptáci si stavějí hnízda v korunách vysokých stromů i na skalních stěnách. Krkavec je všežravec. Upřednostňuje potravu, kde je dostatek mršin a odpadků. Dokáže také aktivně lovit, zaměřuje se na drobné savce a bezobratlé. U Rohozce v létě byl na polích mrtvý srnec. Přilétali tam krkavci, ale byla to otevřená krajina a moje přítomnost je rušila, neměl jsem šanci.

Krkavec velký.

Foto: Josef Permedla

ZAHRADNÍKŮV ROK – PROSINEC

Stanislav Pařízek

Milá čtenářko, milý čtenáři, je prosinec, měsíc bilancování, svátků, klidu a pohody. Počasí mě i vás postupně vyhání ze zahrady.

Připouštím, že mohu ještě dosázet stromky, zrýt záhony, přikrýt chvojkami růže. Dokončit vše, co jsem ještě nestihl. Například zpracovat spadané listí. To výborně poslouží v trvalkových záhonech, kde chrání rostliny před nečasem. Pravidelně nechávám na zahradě hromádku listí pro ježka, kdyby se u nás chtěl ubytovat.

Vzpomínám, jak jsem před rokem, zhruba ve stejnou dobu, psal první článek do Tišnovských novin. Vzpomínám na témata, co jsme spolu prošli. Jak na zimní a letní řez. Jak vypěstovat přísady. Jak si vybrat sazenice, jak je vysadit a do čeho. Jak naaranžovat ten nejkrásnější mobiliář.

Jak využívat hnojiva. Jak na škůdce. Jak vybrat tu nejlepší odrůdu ovocných stromků a sazenic drobného ovoce. Příští rok mám v plánu všechna tato témata prohloubit. Mám v plánu splnit úkoly, které jsem si dal a letos nestihl (čas je můj největší limit). Moc rád bych se rozepsal i o založení jezírka na zahradě.

Teď mi došlo, že jsem si celý rok psal to, co jsem chtěl já. Nyní je správný čas psát o tom, co zajímá především vás. Napište mi o tom do redakce TN. Z ohlasů na tuto rubriku jsem totiž zjistil, že věci, které mi přijdou automatické a základní, někteří vnímají jako funkční vychytávky na zahradě.

Dokonce pro spoustu lidí jsou to novinky. Jsem rád, že to všechno vám usnadnilo práci na zahradě. A tak se už teď těším na vaše nápady a podněty. Všechno společně děláme v přírodě pro pohodu, krásno a relax. Květináč, truhlík, mobiliář, zahrada, to všechno je především o radosti, potěšení a také o symbióze s okolním prostředím.

Jak to myslím? V zimě místo práce na zahradě vyrážím na procházky s rodinou do přírody. Nejraději chodíme do farské zahrady. Ale ptáčky krmím jenom doma ve svém krmítku. Víte proč? To je ta synergie. Když se přes zimu postarám o ptáčky, vím, že budou na jaře hnízdit poblíž mého krmítka. A pak svým neskutečným apetitem a snahou postarat se o mladé doslova zdecimují populaci hmyzu, který nám na zahradě škodí. A to je ta synergie. Koukám, že už zase myslím na příští rok (biologická ochrana rostlin). O tom později.

Aktuálně vám přeji klidné, šťastné Vánoce a do nového roku 2022 stálé zdraví všem všem všem.

Váš Pařez

PROČ HOROLEZCI NERADI FAZOLE

Vojtěch Hanák

Vypadá to, že nám dnes půjde o gastronomii. Fazole na sto způsobů patří k westernům. Horolezce si ale s fazolemi nebo pytlem brambor vhodného varného typu představit nedovedeme. Má to svůj dobrý důvod a tím je samotný var vody.

Voda vře při sto stupních. Tak si to všichni pamatujeme. Na var vody je spoleh. Dokonce mu můžete věřit tak moc, že si ho Anders Celsius vybral jako základ své stupnice. Takže není náhoda, že voda vře přesně při sto stupních. Právě naopak, sto stupňů se pozná tak, že při této teplotě voda vře. Ale nemusí to tak být vždy. Teplota varu vody závisí mimo jiné na jejím složení. Slaná voda vře při maličko vyšší teplotě. Nás ale dnes bude zajímat hlavně to, jak se teplota varu mění s tlakem vzduchu a také s nadmořskou výškou. Mění se totiž hodně.

Doma možná najdete tlakový neboli Papinův hrnec. Jmenuje se po svém vynálezci Denisu Papinovi. Ten přišel na to, že při vysokém tlaku vře voda při vyšší teplotě. Jídlo se v ní tím pádem uvaří rychleji, což je výhoda u jídel, která se vaří dlouho. Papin sám vyvinul hrnec, ve kterém vařil tučné kosti, a získal tak překvapivě rychle základ na kvalitní polévku. Nicméně představa hrnce plného natlakované horké páry není právě uklidňující. Proto už Papin na tom svém papiňáku měl první přetlakový ventil.

Ve vyšším tlaku vře voda při vyšší teplotě. Funguje to ale i na druhou stranu. V nízkém tlaku teplota varu klesá. Voda sice vře, je ale studenější, a tak se všechno vaří déle. Takže když je zrovna nízký tlak, na oběd si počkáte o maličko déle. A nejen to. Ve vyšších nadmořských výškách je řidší vzduch. Má tím pádem menší tlak a voda vře při stále nižší teplotě. Horolezcům proto každé vaření dlouho trvá. Na jídla, která my bychom dávali do onoho papiňáku, tak mohou rovnou zapomenout.

Abyste si mohli udělat představu, jak dramatický tento jev je, nachystal jsem pro vás pár čísel. Nejdříve si ujasněme základy. U mořské hladiny je normální atmosférický tlak a voda zde vře právě při sto stupních. Přesuňme se od moře k nám do Tišnova. Tišnovské náměstí Míru má nadmořskou výšku 270 m nad mořem. A považte, voda tu vře při pouhých 99,1 °C. Tak to moc výrazný rozdíl není, posuňme se tedy výš. Vrchol Květnice má výšku 446 m n. m. A voda tu vře už jen při 98,5 °C. Zdá se, že naše město budeme muset opustit. Nejvyšší hora Česka, Sněžka, měří 1 603,3 m n. m. a voda by vám na ní zavřela při teplotě 94,7 °C. To už poznat je.

Jak to vypadá na světových vrcholech? Nad Evropou se tyčí hora Mont Blanc. Na jejím vrcholu ve výšce 4 807 m n. m. má vroucí voda teplotu už jen 83,5 °C. A jak je to na vrcholu světa? Mount Everest dosahuje úctyhodné výšky 8 848,8 m n. m. Na jeho špičce je celkem rušno a rozhodně si tu v klidu čaj neuvaříte. Ale vlastně by to ani nešlo. Voda tu vře při teplotě už jen 68 °C. A to je teplota, při které české srdce plesá. Toto číslo totiž nosí na dresu Jaromír Jágr, národní hrdina z olympiády v Naganu. Existuje teorie, že vesmír se svými zákony vznikl tak, aby v něm mohli žít lidé. Sám si myslím, že je to trochu sebestředná představa. Ale v takové chvíli se těžko bráním představě, že celý vesmír vznikl právě proto, aby na nejvyšším místě naší malé milé planety voda vřela právě při teplotě Jágr.

PTAČÍ HODINKA – SČÍTÁME PTÁKY NA KRMÍTKU

Vladimír Vecheta, dle ČSO

Od ledna 2019 probíhá pod hlavičkou České společnosti ornitologické (ČSO) každoroční sčítání ptáků (nejen) na krmítkách. Program nazvaný **Ptačí hodinka** je určený všem zájemcům o přírodu a ptačí dění v jejich okolí. Ačkoli se jedná o vědecký výzkum, zúčastnit se může úplně každý bez předchozích zkušeností. Na sčítání ptáků na krmítkách spolupracujeme s bavorskou a rakouskou ornitologickou společností, díky čemuž můžeme porovnávat výsledky i přeshraničně. Podobně sčítají ptáky stovky tisíc lidí i v USA, Velké Británii či Irsku.

K čemu je to dobré?

O chování zimujících ptáků toho zatím víme velmi málo. Cílem Ptačí hodiny je tedy **dlouhodobé sledování zimování ptáků** v Česku ke zjištění, co jejich výskyt a chování ovlivňuje. Zapojení široké veřejnosti do tohoto jednoduchého výzkumu umožňuje získat dostatek údajů. Časem tak bude přehled, kteří ptáci ubývají a kteří přibývají. A rovněž se dozvíme, jaké prostředí ptáci nejraději využívají.

Protože na krmítku máme ptáky doslova na dosah, můžeme se naučit rozeznávat jednotlivé druhy. Ruch na krmítku je také příležitostí pro pořízení dokonalých fotografií. A nezanedbatelným efektem je budování vztahu k ptákům a přírodě skrze vlastní zkušenost.

Jak se letos zapojit

Letos je možné se do zimního sčítání ptáků zapojit v termínu **7.–9. ledna 2022**. Připravíme si krmítko a pravidelně jej zásobujeme kvalitní potravou. Sčítat můžeme i bez krmítka – třeba na svém oblíbeném místě v parku či na kraji lesa. Nicméně na krmítko máme šanci nalákat vetší množství druhů.

Kdykoli **v průběhu víkendu 7.–9. ledna 2022** pozorujeme **po dobu jedné hodiny** své krmítko a pro každý ptačí druh zapisujeme nejvyšší počet současně pozorovaných jedinců. Počítáme všechny ptáky – nejen na krmítku, **ale i ptáky v okolí nebo přeletující**. Pokud máte potíže s určováním druhů, můžete se poučit na metodikách ČSO, např. zde https://bit.ly/3qaWcQi.

Sčítáme od pátku do neděle, **zapojit se** tak během pátku mohou **i školní třídy, kluby či mateřské školky**. **Sčítání není soutěž, ale vědecký výzkum.** Určitě nám pošlete své výsledky, i kdybyste během své hodinky spatřili jen málo ptáků, nebo dokonce žádné. Jenom díky tomu se dozvíme, kde ptáci chybí.

Výsledky odešleme do CSO do **14. ledna 2022**. Údaje zadáváme online na stránkách programu https://ptacihodinka.birdlife.cz/ či do papírových formulářů, které jsou na webu ke stažení.

MALÁ ENCYKLOPEDIE TIŠNOVSKA

S OSOBNOSTI

SPORT

FRANTIŠEK SOKOL

* 5. 2. 1939, Tišnov
† 11. 10. 2011, Ostrava

Dosud jediný tišnovský medailista z olympijských her. V roce 1968 se jako člen družstva volejbalistů zúčastnil olympiády v Mexiku, kde československý tým obsadil třetí místo a vybojoval bronzové medaile. Smečař ligových družstev RH Brno a VŽKG Ostrava (TJ Vítkovice), s ostravským celkem získal v roce 1968 titul mistra republiky. Po skončení hráčské kariéry dlouholetý trenér mládeže.

Se sportem začal v roce 1953 v oddílu základní tělesné výchovy Tatranu Tišnov, což byl v podstatě pokračovatel sokolského cvičení pod novým socialistickým názvem. Františkovi se ovšem zalíbily spíše kolektivní sporty, zejména basketbal, házená a volejbal, jejichž základy mu vštípili trenéři Mareš a Kříž. Současně se vyučil soustružníkem. Před vojnou (1958–60) přestoupil do Králova Pole a doufal, že narukuje v Brně do ligové Rudé hvězdy (RH). Skončil ale až v Košicích, kde teprve v druhém roce vojny mohl sportovat. Basketbal hrál za tamní Duklu, volejbal za civilní druholigovou Slávii Košice. Po vojně se přece jen v barvách RH Brno objevil: působil zde v létech 1960–63 a vybojoval si odtud i první nominace do reprezentačních týmů, nejprve juniorského, později do „béčka".

V roce 1962 se oženil se zdejší rodačkou Irenou Hasieberovou, protože ale v Brně nebylo možné získat byt, zakotvil v Ostravě, která se stala jeho novým domovem po celý zbytek života. Ve vítkovickém dresu strávil dlouhé období 1964–74 (s výjimkou sezóny 1969/70, kdy mu bylo umožněno působit v Belgii roli hrajícího trenéra druholigového celku Royal IXEL Brusel). Do olympiády v Mexiku vstupovalo naše družstvo jako úřadující mistr světa, ještě po sedmi kolech turnaje bylo bez porážky první, pak ale podlehlo Polsku a Sovětskému svazu, což znamenalo konečnou třetí příčku. Tým trenéra Matiáška tvořili kromě Sokola hráči Golián, Groessl, Kop, Koudelka, Musil, Petlák, Procházka, Schenk, Smolka, Svoboda a Zajíček.

Po skončení vrcholné kariéry byl František Sokol dva roky hrajícím trenérem v PPS Detva, v létech 1977–79 hrál v Ostravě druhou národní ligu za Hutní montáže. Od roku 1980 se plných 25 let věnoval mládeži jako nesmírně uznávaný trenér v ostravských klubech TJ Vítkovice, Danzas a DHL. Legendou se staly hlavně jeho letní tábory s volejbalovým zaměřením, na jeho počest byl založen memoriál v minivolejbalu pro nejmenší děti. Stejnému sportu se věnovaly i obě jeho děti Kateřina a Jan.

K ARCHITEKTURA

ROMÁNSKÝ / GOTIKA / BAROKO

KOSTEL SV. VÁCLAVA

Kostelní ulice, Tišnov

Nejvýraznější dominantu tišnovského panoramatu představuje **kostel sv. Václava**. Dle dobových zdrojů a architektonických prvků byl součástí původní vsi již od první **pol. 13. stol.** Od svého založení stál na dnešním dominantním místě, které skýtalo určité obranné možnosti, přibližně 200 m východně od jádra vsi. Od počátku byl zasvěcen sv. Václavu, světci vládnoucí přemyslovské dynastie. Písemně je **poprvé zmiňován v roce 1239**, kdy olomoucký biskup Robert daroval patronát k tomuto kostelu novému klášteru Porta coeli.

O původní podobě a stavebním vývoji v době rané a vrcholné gotiky 13. a 14. stol. je známo velmi málo. Objevené kamenické detaily a architektonické fragmenty, které druhotně posloužily jako stavební materiál a nacházejí se ve zdivu svatyně, dokládají ranou **podobu kostela jako románské stavby**, často přestavované a rozšiřované. Nejstarší dochovanou částí je stávající loď. Její značná šířka odpovídá koncepci románského bazilikálního trojlodí upraveného ve 14. nebo 15. stol.

Nejvýrazněji se do podoby zapsala **pozdněgotická obnova 15. a počátku 16. stol.** po husitských válkách. Součástí byla výstavba nového presbytáře a mohutné hranolové věže. Ta nestála samostatně, jak se dříve předpokládalo, ale byla napojena na loď, byť asymetricky. Její dostavbu v roce **1543** uvádí nápis na průčelí. **42,5 m vysoká věž** si dodnes zachovala podobu ze 16. stol. Jsou na ní umístěny **čtyři zvony**, nejstarší z roku 1666 a největší z roku 1672 (900 kg). Klenutá místnost v prvním patře věže sloužila jako **chrámová pokladnice**, z níž jsou zachovány i původní železné dveře.

Po obnově začal kostel sloužit kolem roku **1503**. V tu dobu bylo patrocinium (zasvěcení) kostela rozšířeno i na sv. Ondřeje, opuštěno v 17. stol. Pozdější barokizace interiéru zakryla stopy původního gotického vybavení.

Dnešní podobu má kostel z **přestavby v pol. 19. stol.**, kdy byla hlavní loď prodloužena asi o 10 metrů. Na jižní straně byla také přistavěna Mariánská kaple. Dominantou interiéru kostela je obraz sv. Václava na hlavním a sv. Cyrila a Metoděje na postranním oltáři, které jsou dílem vídeňského malíře O. R. Dollingera.

Torzo **kamenné hradby se střílnami** před hlavním průčelím pochází z dob tureckých výbojů, kdy byl kostelní areál opevněn.

VYHODNOCENÍ SERIÁLU KŘÍŽOVEK 2021

Václav Seyfert

V minulém čísle skončil 10. dílem křížovkářský cyklus Firmy a živnostníci první republiky. Do soutěže se zapojilo celkem 21 čtenářů, kteří měli za úkol nejen správně vyluštit tajenky jednotlivých křížovek, ale ke jménu příslušného živnostníka navíc vždy přiřadit z nabídnutého seznamu obor jeho podnikání. Správné odpovědi na tuto bonusovou otázku jsou následující:

1. Antonín Havlát ▸ řeznictví a uzenářství
2. Karel Čech ▸ stolařství
3. Antonín Jedon ▸ obuvnictví
4. František Musil ▸ pánský a dámský krejčí
5. Antonín Drlík ▸ zámečnictví
6. Josef Pivoňka ▸ obchod smíšeným zbožím a železářství
7. Cyril Chutný ▸ cukrářství
8. Štěpán Pokorný ▸ výroba prádla a obchod střižným zbožím
9. Jaroslav Fogl ▸ drogerie
10. Oldřich Langer ▸ elektrotechnik a radiozávod

Druhá tajenka křížovky v závěrečném kole zněla **montér ve velkých městech**.

Výherce jsme tentokrát nemuseli losovat, neboť trojice nejlepších byla zřejmá již na základě úspěšnosti jejich odpovědí. Na drobné ceny se mohou těšit obvyklí rutinéři našich křížovkářských seriálů **Zdeněk Tomšík**, **Danuše Krábková** a také **Silva Krábková**. Prosíme jmenované, aby kontaktovali redakci a na telefonním čísle 777 706 714 si dohodli způsob a termín převzetí výher.

Počínaje příštím číslem bude zahájen nový luštitelský cyklus, v němž kromě křížovek naleznete rovněž sudoku. Na své si přijdou především milovníci botaniky, neboť seriál bude inspirován publikací docenta Jana Laciny **Květnice a příroda Tišnovska**, vydanou zdejším nakladatelstvím Sursum.

INZERCE

NA SKLENIČKU S DEGUSTÁTOREM III.

CESTA VEDE PŘES LES OCHUTNANÝCH LAHVÍ

Vladimír Vecheta

Ve třetím a posledním díle našeho rozhovoru o tajích poznávání vína nás přivede **Michal Kadlec** k odpovědím, jak zvládá degustátor na soutěži desítky vzorků, jak se mění jeho nahlížení na běžnou konzumaci vína a jaký je rozdíl mezi degustátorem a sommeliérem.

Kolik se dá v rámci soutěže za jeden den vyhodnotit vzorků tak, aby degustátor dobře hodnotil a nebyl ovlivněný únavou smyslů?
Základním pravidlem degustace je, že většina degustátorů téměř nepolkne ani jeden vzorek. Víno zůstane pouze v ústech, kde musí zasáhnout většinu chuťových pohárků, kterým poskytne poznatky k vyhodnocení. Existuje na to i technika, kterou se lze naučit. Takto lze ohodnotit i sto vín, a přitom se neopít. Na soutěžích bývá většinou do 45 vín v rámci jedné části hodnocení, které někdy bývají dopolední a odpolední. Takže na celý den je to dvakrát 45 vín. Je to dost. Problém soutěží tak není alkohol, ale únava smyslů. Nutnost soustředění na všech deset parametrů každého vína je, ač se to nezdá, opravdu náročná – smyslově i psychicky.

Že degustátor není žádný alkoholik, protože vzorky vlastně vůbec nepije, už jste vysvětlil. Změnilo tohle poznání vaše nahlížení na běžnou konzumaci vína?
Když jsem s degustátorstvím začínal, tak nám jeden ze školitelů říkal bonmot, že nejlepší prevencí proti alkoholismu je stát se sommeliérem. Až po čase jsem přišel na to, že si člověk vytrvalým degustováním buňky vycvičí natolik, že už mu nejde o to samotné pití, ale jeho poznávání. A to se vylučuje se záměrem pít víno proto, abych se opil. Když mám víno, chci v něm něco objevovat – to mě na tom baví. Přítomný alkohol je pro mě paradoxně na škodu, protože jím smysly ztrácí pozornost a já koncentraci. A pokud narazím na víno, které je skvělé, pak je škoda se z něj opít, protože si ho chci užívat. Takhle tedy pak alkohol vnímáte úplně jinak. A to se netýká jen vína, ale i piva, tvrdého alkoholu a jídla. Když si to chcete užít, nebudete se přepíjet ani přejídat. Dobrého pomálu, jak se říká.

Jak si najít to svoje víno? A co oblibu u vína ovlivňuje?
Na řízených degustacích říkám, že u hodnocení vína se nepoužívají jenom tři smysly, ale aniž si to člověk uvědomuje, všech pět. Ty jsou důležitými vodítky pro výběr. Nezanedbatelný vliv má však i smysl šestý: tedy nálada, společnost, roční období, podmínky, při kterých piji, interiér, jídlo a v neposlední řadě i cena. To vše hraje velkou roli. Každé víno má svou příležitost, a proto je jeho svět tak rozmanitý.

Cesta k poznání vede přes les lahví

Filmově populární akt známé komedie Křidýlko nebo stehýnko, kde Luis de Funès jako mistr degustátor z vína hodnotí, co je to za druh pouze zrakem, zná každý. Dělají se i tyto opačné soutěže? Poznej víno, které ti nalévám….
To se už dostáváme k sommelierství. Jde o další disciplínu lehce odlišnou od degustátorství, které hodnotí spíše kvalita a parametry vína. Sommelierství je celková znalost vína vč. oblastí pěstování, stylů a druhů z celého světa. Zejména pak o jejich snoubení s jídlem a pravidlech správného podávání. Taktéž sem spadají i znalosti dalších alkoholických nápojů. Tedy celkový gastronomický zážitek… A jednou ze sommelierských disciplín bývá co nejvěrnější popis vína tzv. „naslepo“. Neznámé víno musíte popsat podle parametrů jako při hodnocení, a navíc tipnout odrůdu, zemi původu, způsob výroby a doporučit nejvhodnější tvar sklenice, teplotu podávání a snoubení s jídlem. I když je tedy sommelierství hodně o teoretických vědomostech, i **k těmto znalostem je třeba se prodegustovat**.
Aby degustátor dobře hodnotil moravská vína, je dobré mít srovnání se světem, přehled, jaká vína se kde dělají, kam se posouvají styly, trendy, technologie. Takže je v zájmu každého degustátora se neustále vzdělávat.

Na Moravě máme ke srovnávání blízké vinařské sousedy v Rakousku. Liší se nějak výrazně moravská a rakouská vína?
Často se setkávám s otázkou, proč na Moravě pít rakouské víno? Byť tu jde geograficky o obdobnou oblast, většina rakouských vín je dělána lehce jiným stylem a s odlišnou filozofií. Rakouská vína mají svoji charakteristiku a té se vinaři již spoustu let drží. Příkladem takového přístupu je pak i marketingový efekt ve spojení např. veltlínu s rakouskou podoblastí Weinviertel. Je tak hluboce zakořeněný, že mezi milovníky vína existuje jednoznačná myšlenková vazba: Rakousko = veltlín, veltlín = Rakousko.
U nás se tento jednotný styl napříč moravským vinařstvím ještě stále hledá. U jedné odrůdy z jedné podoblasti nacházíme daleko výraznější diference mezi různými producenty, než je tomu třeba mezi rakouskými malovinaři. A tak se stále vede diskuse, **zda má být některá odrůda pro moravské vinařství signifikantní, nebo máme být hrdi na naši pestrost**. V tomto ohledu trpíme nejednotností a i rivalitou, což je dědictví jednak po výměně obyvatelstva, které se týkalo i vinařského pohraničí, a v nemalé míře také čtyřiceti let kolektivizace.

Kde se návštěvník může předem dozvědět, jaké víno ve kterém regionu nebo místě očekávat?
Dobrý servis v tomto ohledu dělá NVC, které vydává různé mapy a publikace. Vedle webu www.vinazmoravyvinazcech.cz je to ročenka **Krajem vína – To nejlepší z vinařské turistiky v ČR** a k tomu přidružené mapy podoblastí. Nebo **Malý průvodce vinařstvím napříč Českou republikou**, kde člověk získá nejzákladnější přehled.

Zaujalo vás vyprávění degustátora a pohled na víno jako kulturní nápoj a nástroj poznání a zážitku? Vinná a vinařská kultura je v našich moravských podmínkách stále významnější. Nechte se inspirovat. A nezapomeňte: život je příliš krátký na to, abychom pili špatná vína!

MĚSTSKÁ KNIHOVNA TIŠNOV DOPORUČUJE

Z novinek:

Etzler, Tomáš: Novinářem v Číně
Autobiografická kniha Tomáše Etzlera mapuje dekádu jeho života v Asii, kde působil sedm let jako stálý zpravodaj České televize v Číně a pak tři roky na volné noze v Hongkongu. Tváří v tvář současné Číně. Vzpomínky, dojmy a osobní prožitky zkušeného novináře. Když Tomáš Etzler přistál v říjnu 2006 v Pekingu, Čínu téměř neznal. V následujících letech zde však připravil stovky reportáží a zažil řadu silných příběhů. Jak v nejlidnatější zemi světa žijí běžní lidé? Čemu v totalitní Číně čelí novináři, kteří zpracovávají události, jež se komunistická vláda snaží skrýt? Pronikavý vhled do čínské reality ji ukazuje v syrových barvách osobních zážitků jako ambiciózní mocnost, jež si nárokuje životy svých občanů.

Švrček, Jan: Ostrov kormoránů
Robin má rád dobrodružné příběhy, obdivuje jejich hrdiny a touží být tak statečný jako oni. Jako piloti RAF nebo jako táta, který je na misi v zahraničí. Kluci ze třídy se totiž Robinovi na školním výletě posmívali, že je bábovka. Hlavně spolužák Sam. Právě když se Robinovi dostane do rukou tátův starý deník, na městečko se přižene povodeň. Na strachy najednou není čas a Robin vyráží zachránit přátele v chatové osadě. Je mezi nimi i Samova babička...

Stojí za přečtení:

Hacalová, Eva: Můj syn feťák
Uprostřed rodiny, kterou zasáhly drogy. Skutečný příběh jedné závislosti.
Mluvíte se svými dětmi o drogách? Myslíte si, že vás se tahle problematika týkat nemůže? Svoje zlatíčka jste přece vychovali dobře. Monika Kolářová si to taky myslela. Věřila, že její syn je bezproblémový kluk, kterému se v životě bude dařit. Až do chvíle, kdy se předávkoval neznámou látkou. Autentické zápisky matky a syna spolu se záznamy z terapeutických deníků ukazují nepříjemnou skutečnost v celé nahotě – závislost jednoho vždy zasáhne celou rodinu.

Fišarová, Michaela: Natálie: Nový bráška
Zpěvačka třídní kapely Bloudy z boudy Natálie má problémy. Trápí ji, že je tlustá (ale jenom trošku!), takže jí tatínek zakazuje sladkosti. Je zamilovaná do Pavla, jenže zjistí, že ten chodí s Janou! A do toho všeho do rodiny přibývá malý nevlastní bráška… Knižní série Třídnice 4. B se atraktivní formou dotýká radostí i strastí současných dětí včetně netradičních rodinných uspořádání (střídavá péče, dvě maminky, adoptované dítě a podobně). Jednotlivé díly lze číst jak postupně jeden po druhém, tak i samostatně.

Už druhý rok bojujeme s covidem, který neblaze ovlivňuje naše životy. S koncem roku si uvědomujeme, že to nekončí, že to bude trochu delší cesta. Proto přeji všem, aby nový rok byl cílovou páskou toho nejhoršího a aby nastartoval návrat k normálnosti všedních dní, na které jsme byli v minulosti zvyklí. V případě Podhoráckého muzea to ve výsledku znamená hojně navštěvované výstavy, zvýšený zájem turistů o prohlídky farního kostela a radost z odezvy odborné i široké veřejnosti na naši práci. Čtenářům Tišnovských novin k tomu přeji pevné zdraví, štěstí a spokojený život po celý rok 2022. Vždyť máme na co navazovat. Přes všechny problémy a překážky žijeme ve šťastné době a k tomu v našem krásném Tišnovsku!

Josef Zacpal, vedoucí Podhoráckého muzea

Moje ohlédnutí za právě končícím rokem je plné rozpaků. Byl to rok úspěšný? Splnila jsem všechna moje předsevzetí? Dařilo se mi v soukromém i pracovním životě? Mám být se svým životem spokojena? ANO! Všichni moji blízcí jsou zdrávi. Všichni moji blízcí pochopili nevyhnutelnost očkování. U nás doma je vše v pořádku. Naší škole „osmadvacítce“ se daří zvládat velké množství třídních karantén. Svádíme každodenní boj s obrovskou nemocností dětí i zaměstnanců. Občas řeším nepochopení dramatické epidemiologické situace ze strany rodičů, kteří mají odlišné a často velmi vyhraněné názory. Zvládám mnohdy s vypětím všech sil! Věřím však ve světlo na konci tunelu a v uších mi zní Wabiho píseň „Nevadí, zase bude líp“. Věřte mi i vy. Bude!

PaedDr. Radmila Zhořová, zastupitelka

Vážené čtenářky a čtenáři Tišnovských novin,

když mladý pastýř Santiago v knize Alchymista Paula Coelha hledal cestu za štěstím, tak mu moudrý muž poradil, aby následoval znamení. Celý tým redakce Tišnovských novin vám všem přeje, abyste i v těchto nelehkých dobách dokázali nalézat mnoho důvodů pro šťastný život. Snažíme se o to, abychom vám poskytli kvalitní a bohaté informace a aby pro vás byly dobrým průvodcem při hledání a nalézání znamení. Pokud se mezi nimi objeví i takové, které vám pomohou ke štěstí, budeme rádi.

Hodně štěstí nejen o Vánocích vám přeje

tým Tišnovských novin

HLÁŠENÍ Z PAŘEZOVA
ZAHRADNICTVÍ
V PŘEDKLÁŠTEŘÍ

PAŘEZOVO
ZAHRADNICTVÍ

* PF 2022 *

Vážení zákazníci,
děkujeme za podporu v letošním roce
a těšíme se na vás v tom příštím!

Těšíme se na vás!
www.parezovo.cz

DRAMATICKÝ ŽIVOT TIŠNOVSKÉHO SPORTOVCE

PŘED 110 LETY SE NARODIL ROSTISLAV MAJOR

Václav Seyfert

Přesně na Nový rok 1912 přibyl do tišnovské rodiny Majorovy k dceři Květuši navíc syn. Dostal jméno Rostislav, ale po celý život se mu říkalo Slávek. Rodiče byli významnými postavami kulturně společenského života, po tatínku Václavovi je tu dokonce dodnes pojmenována ulice. Slávek se do podobného dění brzy zapojil také, ale učaroval mu především sport. Chodil do Sokola, v němž se stal i cvičitelem, byl členem fotbalového družstva AFK Tišnov, hrál tenis i basketbal, výborně lyžoval, ale nejvýraznější stopu zanechal jako atlet. V přehledu rekordů Pernštejnské župy z roku 1932 najdeme jeho jméno hned u šesti disciplín, mimo jiné byl nejlepší v běhu na 100 m časem 11,4 nebo ve skoku do dálky výkonem 605 cm.

Rostislav Major na civilní fotografii z třicátých let minulého století.

V roce 1931 maturoval na zdejším gymnáziu a o šest let později si po složení rigorózní zkoušky na právnické fakultě Masarykovy univerzity začal před své jméno psát titul JUDr. Do plodného života ovšem vpadla okupace, na kterou nemínil reagovat s rukama v kapsách. Počátkem roku 1940 se s tišnovským kamarádem Mirkem Sedlákem rozhodli opustit protektorát a přes Slovensko uprchnout do ciziny k naší armádě. Skupina Hlinkových gardistů ovšem byla proti a zatímco Mirku Sedlákovi se podařilo uprchnout, Slávek byl zatčen a převezen do věznice v Uherském Hradišti. Následovalo další věznění v Brně na Špilberku, a i když Slávek trval na tom, že šli s kamarádem na výlet a zabloudili, ocitl se 12. července 1940 v koncentračním táboře v Dachau.

V Dachau prožil mnoho utrpení, ale také nádherné kamarádství a solidaritu mezi vězni. Přečkal krutý trest „vyvěšování“, když na sebe vzal provinění starého spoluvězně, o němž byl přesvědčen, že by exekuci nepřežil. Byl členem výboru na pomoc potřebným Čechům, pomáhal vydávat časopis Plantážník (k táboru patřily plantáže s gladiolami, z nichž se v sousední laboratoři získával vitamin C pro německé obyvatele i vojáky) a také byl zapojen do organizace sportovních soutěží poté, co bylo v dubnu 1943 v táboře povoleno hraní fotbalu. *„Bylo zajímavé, jak fotbal dokázal, byť jen velmi rezervovaně, poněkud přiblížit některé SS k vězňům,“* vzpomínal později. *„Velký význam sportu, jenž se mu přikládá, potvrdil se i tu za zcela hraničních okolností.“* Zásadní ovšem pro Slávka bylo především setkání s o 13 let mladší slovinskou laborantkou Annou, se kterou se po osvobození tábora přímo v Dachau 19. 5. 1945 oženil. Oddávajícím byl jezuitský kněz František Němec, jedním ze svědků další spoluvězeň hrabě František Bořek-Dohalský.

Po návratu do vlasti se Majorovi usadili v Praze, kde se jim postupně narodili dva synové. Slávek pracoval jako tajemník Zemského národního výboru a 23. 2. 1952 se stal předsedou „sekce kopané ÚV Sokola“, což byl vlastně tehdejší Československý fotbalový svaz. Ve funkci vydržel více než dva roky a s reprezentačním týmem se dokonce zúčastnil mistrovství světa 1954 ve Švýcarsku.

Další rána přišla v roce 1968. Když naši republiku obsadila vojska Varšavské smlouvy, trávili synové s matkou prázdniny u babičky v Rakousku. Otec ještě stihl vzkázat, aby se nevraceli, ale okolnosti tomu chtěly jinak. Na ministerstvo stavebnictví, kde Slávek pracoval, vtrhli jednoho večera ozbrojení sovětští vojáci s tvrzením, že z oken budovy na ně někdo střílel. Noc strávená pod samopaly přivodila Slávkovi infarkt a Anička neměla sílu ani svědomí nechat jej samotného. Vrátila se do Prahy, zatímco oba synové zůstali za hranicemi a časem se usadili ve Švýcarsku, kde s dětmi a vnoučaty žijí dodnes.

Po zotavení pracoval Rostislav Major v Inženýrsko-průmyslových stavbách, jezdil na chalupu do Jizerských hor, setkával se s přáteli. 7. 4. 1974 jej však nečekaně postihl další infarkt a ten už jeho zesláblé srdce nezvládlo. Anička jej přežila téměř o půl století, zemřela ve věku 95 let teprve v létě 2020. Její popel byl – jak si sama přála – rozptýlen na příhodném místě v Praze, zatímco Slávek odpočívá na tišnovském hřbitově.

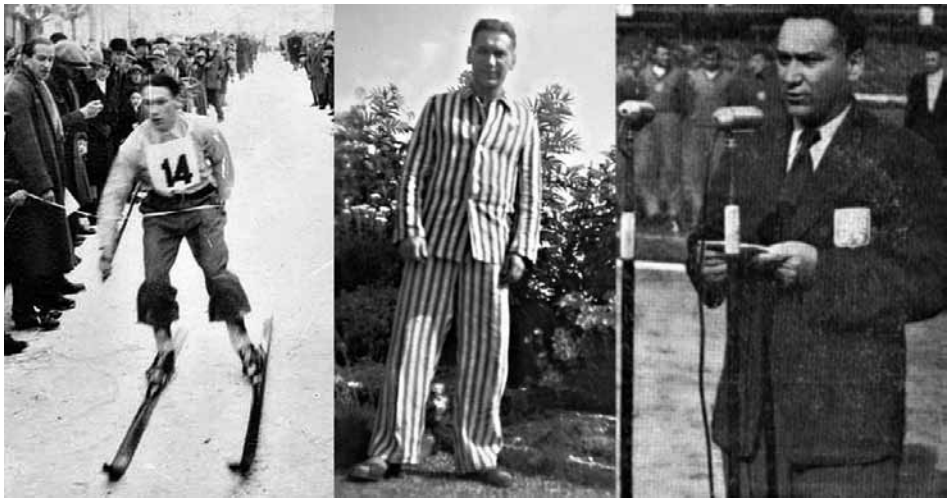

Tři podoby Slávka Majora: v cíli lyžařského závodu na tišnovském náměstí, ve vězeňském mundúru v Dachau a v roli předsedy fotbalového svazu před mezistátním utkáním v Polsku.

Veškeré fotografie pocházejí z osobního archivu autora

LOVEC S COPÁNKY

Aleš Janík

Zojko, teď pět centimetrů vlevo. Nátah, dvě vteřiny a zásah. Tak to vypadá na závodech, když střílí **Zoe Trsová ze Šerkovic**. V jedenácti letech nechává za sebou ve výsledkové listině celé startovní pole. Vyhrála Český i Moravský pohár a je mistryní České republiky.

Na fotografii vlevo Hanka Blažková. *Foto: Pavel Trs*

Úspěch však nepřichází sám od sebe. Zvládnutá technika střelby je nutnost. Tři roky pravidelných tréninků a závodění pod dohledem táty lukostřelce jsou více než solidním základem. Co můžeme Zoe však závidět, je chladnokrevnost a klid, se kterou střílí na tréninku i na závodě. Za rok a půl ji čeká velká změna, přechod do juniorské kategorie. Pro spoustu dětí je tento přechod velmi těžký, maximální vzdálenost se výrazně mění, často je nutná výměna luku za silnější. Ale nejnáročnější je soupeření s takřka dospělými lukostřelci. Proto už nějakou dobu Zojku trápíme a zlobíme na dospěláckých trénincích. Ale ona se nenechá. Nátah, dvě vteřiny a zásah.

ÚSPĚCHY TIŠNOVSKÝCH TAEKWONDISTŮ

Pavel Cigáň

I v roce 2021, který sportu příliš nepřál, proběhly tři nejvýznamnější celorepublikové závody v taekwon-do, do kterých byli nominováni čtyři závodníci z tišnovského oddílu. Ten je součástí největší české školy Taekwon-do ITF Ge-Baek Hosin Sool.

25. září se v Praze uskutečnila soutěž SONKAL OPEN 2021 v disciplínách sestavy a sportovní zápas. Medaile se podařilo vybojovat všem nominovaným z tišnovského oddílu.

Ve sportovním zápase v kategorii mladší žáci získal Šimon Vorlíček zlato, za starší žákyně Tereza Vorlíčková bronz. V sestavách v kategorii mladších juniorů bral David Fojtík bronz a za starší juniory Jakub Lička stříbro.

16.–17. října se konalo v Ostravě Celorepublikové setkání středisek talentované mládeže Českého svazu Taekwon-do ITF, na kterou bylo přihlášeno 239 závodníků, kteří si rozdělili medaile ve třech disciplínách – sestavy, sportovní zápas a speciální techniky. Na stupních vítězů opět stanuli všichni nominovaní. Sportovní zápas individuální: Šimon Vorlíček stříbro, Tereza Vorlíčková zlato, David Fojtík zlato. Sportovní zápas tým: Šimon Vorlíček zlato, Tereza Vorlíčková bronz, David Fojtík bronz. Sestavy individuální: Jakub Lička zlato. Sestavy tým: Tereza Vorlíčková bronz.

Vrcholem sezóny bylo Mistrovství České republiky Taekwon-do v Nymburku 19.–21. 11. 2021, na které bylo vybráno celkem 312 úspěšných závodníků z 24 škol v ČR. Soutěžilo se v pěti disciplínách: technické sestavy, sportovní zápas, speciální techniky, silové přerážení a sebeobrana. Přes systém karantén se podařilo odjet třem závodníkům, kteří získali pro tišnovský oddíl medaile:

Sportovní zápas individuální:
Šimon Vorlíček – stříbro
Tereza Vorlíčková – bronz
Jakub Lička – bronz
Sportovní zápas tým:
Šimon Vorlíček – zlato
Tereza Vorlíčková – zlato
Sestavy tým:
Tereza Vorlíčková – bronz
Speciální techniky:
Šimon Vorlíček – bronz

Celkové výsledky celorepublikových soutěží nominovaných závodníků z tišnovského oddílu:

1. místo: Vorlíček Šimon – 3 zlaté, 2 stříbrné, 1 bronzová, 14 bodů.
2. místo: Vorlíčková Tereza – 2 zlaté, 5 bronzových, 11 bodů.
3. místo: Lička Jakub – 1 zlatá, 1 stříbrná, 1 bronzová, 6 bodů.
4. místo: Fojtík David – 1 zlatá, 2 bronzové, 5 bodů.

Všem sportovcům patří dík za reprezentaci naší školy. Doufáme, že jejich úspěchy budou motivací pro všechny ostatní, kteří by s námi chtěli cvičit. Trénujeme v Tišnově na ZŠ Smíškova každé úterý a čtvrtek od 17.00.

SK TENIS TIŠNOV NA PŘELOMU ROKU

Zdeněk Kunický

DVA ZÁSTUPCI TIŠNOVA NA JUNIOR FED CUPU

Poslední víkend v listopadu pořádal Český tenisový svaz Junior Fed Cup. Tradiční soutěž družstev, kde nastupuje osm oblastních tenisových svazů v kategorii mladších žákyň. Nominace Jihomoravského tenisového svazu (JmTS) byla určena dle žebříčku ČTS. Sestavu týmu tvořily Glorie Levinsky (TK Agrofert Prostějov), Karolína Šmídová (TK Zlín) a Terezie Hrdličková (SK Tenis Tišnov). Kapitánem byl nominován Zdeněk Kunický, který je zároveň trenérem Terky Hrdličkové. Pořadatelem akce bylo Tenis Centrum Cafex Rakovník. Týmy se do areálu sjížděly již v pátek, aby si hráčky mohly zvyknout na betonový povrch, který byl v pevné dvoukurtové hale.

Na fotografii jsou Glorie Levinsky, Zdeněk Kunický, Terezie Hrdličková a Karolína Šmídová. Foto: Zdeněk Kunický

Sobotní los byl hned na začátku zajímavý. Nastala situace, kdy JmTS a Pražský tenisový svaz měly stejný žebříčkový součet prvních dvou hráček a nasazení prvního s druhým se tedy muselo losovat. Jižní Morava šla nakonec z první pozice v pavouku a k ní se nalosoval soupeř z východních Čech. Glorie Levinsky v prvním zápase nestačila na tvrdě hrající Emmu Hladíkovou, naopak Kája Šmídová si poradila s Andreou Kučerovou ve dvou setech. O vítězi utkání tedy musela rozhodnout čtyřhra. Do té opět nastoupily Glorie s Karolínou a celkem s přehledem zvítězily a zařídily tak postup do semifinále.

V semifinále na JmTS čekal soupeř ze severní Moravy. Na první zápas nastoupila Glorie Levinsky proti Kristýně Přikrylové a v prvním setu si vedla velice dobře 6/1. Poté však soupeřka začala hrát aktivněji a Glorie dělala nevynucené chyby. Do zápasu se jí bohužel už nepodařilo vrátit a po setech 3/6 a 3/6 tak severní Morava vedla 1/0 na zápasy. Do druhé dvouhry nastoupila Terezie Hrdličková, která si po sobotním tréninku lépe zvykla na povrch a předvedla bezchybný výkon proti Adině Pohankové a po setech 6/3, 6/3 srovnala stav zápasu na 1/1. Do čtyřhry šla dvojice Levinsky, Hrdličková. První set se jim vůbec nepovedl, prohrály jej 3/6. Ve druhém setu s přehledem zvítězily 6/2 a následoval tak rozhodující supertie-break. Tam se páru z jižní Moravy bohužel vůbec nedařilo a důležitý bod k vítězství tedy udělala severní Morava.

V pondělí tým JmTS nastoupil v boji o bronzové medaile proti týmu ze středních Čech. První hráčku týmu Glorii Levinsky kapitán tentokrát do dvouhry nepostavil, vsadil na trpělivost Šmídové a herní jistotu Hrdličkové. Karolína Šmídová nastoupila proti Barboře Fialové, která hraje aktivní a rychlý tenis. Kája se po rychlém začátku zkoncentrovala a trpělivou hrou donutila soupeřku k častějším chybám. Zápas byl velice vyrovnaný, nakonec první bod pro JmTS po setech 6/4, 6/4 získala Šmídová. V druhém zápase si Hrdličková nechala soupeřku Viktorii Havlíkovou utéct do stavu 1/4, ale poté si vždy počkala na správnou příležitost zaútočit a vývoj zápasu otočila ve svůj prospěch v poměru 6/4, 7/5. Závěrečná čtyřhra se hrála tedy za rozhodnutého stavu a Glorie s Kájou zvítězily 7/5, 7/5. Jihomoravský tenisový svaz si tak z Rakovníku odvezl pěkné 3. místo, i když samozřejmě pomýšlel na vyšší příčky. Vítězství získala zaslouženě Praha, která si suverénně poradila se všemi soupeři. Druhá pak byla severní Morava. Týmová soutěž je pro individuální sport, jakým je tenis, velmi důležitá a v celém areálu během Fed Cupu panovala výborná atmosféra a týmový duch.

PODPORA TRENÉRŮ MLÁDEŽE

Přes pět tisíc hodin se věnují trenéři mládeže na tenisových dvorcích v Tišnově na Ostrovci sportovní přípravě dětí. Za zimní sezónu v hale na dvou kurtech je to přes dva tisíce hodin. V létě je to na šesti kurtech přes tři tisíce hodin. V létě mají děti navíc možnost sparingových zápasů, všechny dvorce jsou tedy odpoledne téměř na sto procent využité mládeží.

Proč uvádím tato čísla a informace? Chci poukázat na to, že je u nás ve městě spousta nadšenců, kteří chtějí trávit čas s dětmi a mají chuť jim předávat svoje zkušenosti a vést je ke sportu. Ano, i tito nadšenci zaslouží za svůj čas nějaké finanční ohodnocení. Není už doba, kdy se sport provozoval zdarma. Město Tišnov nastartovalo díky podpoře trenérů mládeže proces, který kluby jako Sokol, fotbal, tenis, basketbal, atletika a stolní tenis velice oceňují. Maximální příspěvek na jednoho trenéra od města je 1 500 Kč za měsíc a musí se jednat o systematickou přípravu mládeže. Důkazem o tom, že tento dotační titul dobře funguje, je převážně narůstající mládežnická základna všech zmíněných klubů. Město dnes podporuje téměř šedesát trenérů mládeže a pro rok 2022 je v rozpočtu vyčleněno 650 000 Kč právě na trenéry. Ve sportu v Tišnově se pohybuji 25 let a musím konstatovat, že tolik dětí ve sportovních klubech nepamatuji. Za podporu města pro trenéry moc děkuji a jsem rád, že sport ve městě Tišnově má ZELENOU.

HOLKY A KLUCI STÁLE HRAJÍ

Marek Knoflíček, Zdeněk Havelek

Zdravíme naše příznivce. Protože jsme odehráli spoustu zápasů ve všech kategoriích, chtěli bychom Vás touto cestou informovat, jak se holkám a klukům dařilo.

Kluci – ve čtvrtém zápase naši kluci U15 zaslouženě vyhráli nad soupeři z Velkého Meziříčí. (89:48 a 73:49).

Pokud nám covid dovolí pokračovat v soutěži, mají kluci ještě spoustu práce před sebou. Nováčky musíme naučit basketbalovým dovednostem, a pokročilejší naopak odnaučit některé špatné návyky. Hlavně techniku střelby a lepší spolupráci v týmu.

Tým žen SKB Tišnov. *Foto: archiv SKB*

Jako velké plus musím také zmínit, že nám kluby z Blanska i Velkého Meziříčí přislíbily spoluúčast na přátelských zápasech. Možná se nám podaří domluvit také například Havlíčkův Brod. Mohl by to být start pravidelným turnajům. Herní praxe se bude všem klukům hodit.

Holky – přátelské zápasy máme naplánované s holkami mladší přípravky, které ještě zápasy nehrály. Soupeřem bude BK Blansko, kde také velice dobře pracují s mládeží.

Ostatní družstva hrála spoustu zápasů, takže výčet výsledků je dlouhý.

nejmladší minižákyně U11:
Žabiny – Tišnov 38:24 a 30:20
Tišnov – Blansko 18:84 a 16:63
Tišnov – KP Brno 12:53 a 17:57

mladší minižákyně U12:
Prostějov – Tišnov 15:69
Žďár nad Sázavou – Tišnov 22:52

starší žákyně U15:
Zlín – Tišnov 79:45 a 86:58
Tišnov – Valašské Meziříčí 43:68 a 44:48

kadetky U17:
Litomyšl – Tišnov 73:50 a 84:44
Tišnov – Lanžhot 65:51 a 37:50
Tišnov – Uherský Brod 78:30 a 62:38
Česká Třebová – Tišnov 70:59 a 66:59

ženy:
Tišnov – VSK Uni Brno 64:44
Tišnov – Univerzita Brno 66:42
Tišnov – Velké Meziříčí 84:27
Třebíč – Tišnov 28:82
KP Brno C – Tišnov 57:68 – utkání o první místo
Velké Meziříčí – Tišnov 30:98

Všichni trenéři pracují na sto procent a snaží se holky a kluky připravit pohybově, herně co nejlépe. Za to jim patří poděkování. Někdo musí vyhrát a druhý prohrát. Chybami se člověk učí, ale důležité je, že můžeme „stále“ sportovat.

Za klub SKB Tišnov chceme všem rodičům, příznivcům a sponzorům popřát klidné a ničím nerušené Vánoce. Samozřejmě také úspěšný rok 2022.

KAM V TIŠNOVĚ za sportem

		Datum	Čas	Utkání nebo název akce	Místo	Organizuje
tenis	So	8. 1.	8.00	Wilson Cup v babytenisu	hala Ostrovec	SK Tenis Tišnov
basketbal	So	8. 1.	turnaj	SKB Tišnov – soupeři dosud neurčeni, hoši U12	těl. ZŠ Smíškova	SK Basket Tišnov
futsal	So	8. 1.	20.00	ASM Dolní Loučky – Helas Brno B	sport. hala SSK	ASM Dolní Loučky
futsal	So	15. 1.	20.00	ASM Dolní Loučky – Panama Boys Brno	sport. hala SSK	ASM Dolní Loučky
basketbal	So	22. 1.	18.00	SKB Tišnov – KP Brno C, ženy	sport. hala SSK	SK Basket Tišnov
stol. tenis	Ne	23. 1.	9.00	TTC Koral Tišnov C – Sokol Tvarožná B	těl. ZŠ Smíškova	TTC Koral Tišnov
basketbal	Ne	23. 1.	10.00	SKB Tišnov – TJ Třebíč, ženy	sport. hala SSK	SK Basket Tišnov
stol. tenis	So	29. 1.	16.00	TTC Koral Tišnov – SKC Zruč nad Sázavou	těl. ZŠ Smíškova	TTC Koral Tišnov
stol. tenis	So	29. 1.	16.00	TTC Koral Tišnov B – Sokol Velké Opatovice	těl. ZŠ Smíškova	TTC Koral Tišnov
futsal	So	29. 1.	20.00	ASM Dolní Loučky – FC Kozlany-Bohdalice	sport. hala SSK	ASM Dolní Loučky
stol. tenis	Ne	30. 1.	10.00	TTC Koral Tišnov – HB Ostrov Havl. Brod D	těl. ZŠ Smíškova	TTC Koral Tišnov
stol. tenis	Ne	30. 1.	10.00	TTC Koral Tišnov B – STK Zbraslavec B	těl. ZŠ Smíškova	TTC Koral Tišnov

Změna programu vyhrazena. Aktuálně sledujte webové stránky klubů a vývěsku u sportovní haly.

KAM V TIŠNOVĚ přehled akcí v Tišnově a okolí

	Datum	Čas	Akce	Místo	Organizuje
	29. 12. 2021	17.00–19.00	Jan Slabák & Moravanka	RC Studánka	Městys Lomnice
	1. 1. 2022	11.11–13.00	Novoroční výběh a jóga	Inspiro, Riegrova 312, Tišnov	Jóga z lesa a Vémola training
	2. 1. 2022	11.00–13.00	Lomnický novoroční běh	altán u cyklostezky, Lomnice	Městys Lomnice a rodina Matveev
	5. 1. 2022	10.00–11.00	Knižní klubík pro batolátka: S pejskem a kočičkou	Městská knihovna Tišnov	Městská knihovna
	5. 1. 2022	13.00–17.00	Otevřená Kreativní laboratoř	Městská knihovna Tišnov	Městská knihovna
	9. 1. 2022	14.00–17.00	Tříkrálová výtvarná dílna	Galerie Josefa Jambora Tišnov	Galerie Josefa Jambora
	12. 1. 2022	10.00–11.00	Knižní klubík pro miminka: Jak podpořit děti ve čtení?	Městská knihovna Tišnov	Městská knihovna
	12. 1. 2022	13.00–17.00	Otevřená Kreativní laboratoř	Městská knihovna Tišnov	Městská knihovna
	13. 1. 2022	17.00–17.45	Cvičení pro těhotné	RC Studánka Tišnov	RC Studánka
	14. 1. 2022	19.00–21.00	Los na pivu	Velký sál MěKS Tišnov	Muzeum města Tišnova
	16. 1. 2022	18.00–19.30	Povánoční koncert Zimní kouzlo	kostel Navštívení Panny Marie, Lomnice	ZŠ, ZUŠ A MŠ Lomnice
	17. 1. 2022	15.00–17.00	Tišnovské babičky čtou dětem	Městská knihovna Tišnov	Městská knihovna
	19. 1. 2022	13.00–17.00	Otevřená Kreativní laboratoř	Městská knihovna Tišnov	Městská knihovna
	20. 1. 2022	8.30–10.00	Posnídejte v knihovně s… Josefem Lhotským!	Městská knihovna Tišnov	Městská knihovna
	22. 1. 2022	9.00–13.00	Výchovné vzorce aneb co přenášíme na děti ze své původní rodiny	RC Studánka Tišnov	RC Studánka
	22. 1. 2022	9.00–11.00	Sobotní otevřený ateliér	Galerie Josefa Jambora, Tišnov	Galerie Josefa Jambora
	25. 1. 2022	16.30–19.30	Sebevědomě k novým příležitostem (nejen) na trhu práce	RC Studánka, Tišnov	RC Studánka
	26. 1. 2022	13.00–17.00	Otevřená Kreativní laboratoř	Městská knihovna Tišnov	Městská knihovna
	26. 1. 2022	15.00–16.20	Písničky ze starých časů – Ve dvou se to lépe táhne	Penzion, jídelna, Králova 1742, Tišnov	deTOX
	27. 1. 2022	18.15–20.00	Předporodní příprava	RC Studánka Tišnov	RC Studánka

13. 6. 2021 – 16. 1. 2022	Kočárky	Podhorácké muzeum
24. 11. 2021 – 2. 10. 2022	Veronika Richterová – No-Mad Cabin	zahrada Galerie Josefa Jambora
16. 10. 2021 – 6. 2. 2022	Vcházení do obrazů Josefa Jambora	Galerie Josefa Jambora
11. 12. 2021 – 13. 2. 2022	Takový byl Tišnov – fotografie z 80. a 90. let 20. století	Podhorácké muzeum

KAM v Tišnově zobrazuje pouze akce zadané a uveřejněné organizátory do data uzávěrky na portálu Kultura v Tišnově a okolí – www.kulturatisnov.cz.

Druh akce: výstava, divadlo, tanec, hudba, promítání, sport, přednáška, akce pro děti, ostatní

Organizuje: Muzeum města, Podhorácké muzeum, Základní umělecká škola, Městská knihovna, MAS Brána Vysočiny, Centrum sociálních služeb, MěKS, RC Studánka, T. J. Sokol Tišnov, Galerie J. Jambora, Inspiro, Ostatní

JAN SLABÁK & MORAVANKA
29. 12. 2021, 17.00–19.00 hod.
Sokolovna Lomnice

Historicky poslední koncert Moravanky, který se uskuteční ve středu 29. prosince v 17.00 hodin v lomnické sokolovně. Předprodej vstupenek od středy 1. 12. na podatelně městyse Lomnice, případně na tel. čísle 737 274 887. Z důvodu nařízení vlády se bude nutno na koncert prokazovat bezinfekčností.

NOVOROČNÍ VÝBĚH A JÓGA
1. 1. 2022 od 11.11 hod.
Inspiro, Riegrova 312, Tišnov

Tradiční Novoroční výběh na Klucaninu bude letos doplněn o lekci jógy s Veronikou z Jóga z Lesa. Pojďte se s námi protáhnout a začít nový rok sportem. Po doběhu nás čeká malé občerstvení. Více na www.vemolatraining.cz/vybeh.

LOMNICKÝ NOVOROČNÍ BĚH
2. 1. 2022, 11.00 hod.
altán u cyklostezky (Rolkov), Lomnice

Přivítejte Nový rok 2022 společně během. Trasa pro dospělé 5 km, pro děti 500 m. Srdečně zve městys Lomnice a rodina Matveev.

KNIŽNÍ KLUBÍK PRO BATOLÁTKA: S PEJSKEM A KOČIČKOU
5. 1. 2022, 10.00 hod.
Městská knihovna Tišnov, Oddělení pro děti a mládež

„Tak jsem dostal náramnou chuť," povídá pejsek, „na opravdický dort. Ale musel by být opravdický, povídám!" Děti, pomůžete pejskovi a kočičce upéct opravdický dort? Přečteme si pohádku a prožijeme ji na vlastní kůži. V mezičase vám ukážeme nové knížky pro batolátka, které vydalo nakladatelství Albatros. Přihlásit se můžete přes odkaz, který najdete na webu knihovny: www.mktisnov.cz/s-knizkou-do-zivota. Akce je vhodná pro děti od 1 roku do 2 let. Vstupné: zdarma

STŘEDEČNÍ OTEVŘENÁ KREATIVNÍ LABORATOŘ
5. 1. a 12. 1. 2022
v půjčovní době dětského oddělení Městská knihovna Tišnov, Oddělení pro děti a mládež

Přijďte si hrát a programovat. V knihovně na vás čekají Ozoboti, Bee-Boti, virtuální realita, mBot Ranger a také Otto – malý robůtek, se kterým si poradí úplně každý, bez ohledu na předchozí zkušenosti s elektronikou nebo programováním. Kdo bude chtít, může si na řezacím plotru vyřezat třeba sněhové vločky. Přihlášku k účasti naleznete na webu knihovny: www.mktisnov.cz. Registrace je nutná předem! Vstupné: zdarma.

TŘÍKRÁLOVÁ VÝTVARNÁ DÍLNA
9. 1. 2022, 14.00–17.00 hod.
Galerie Josefa Jambora, Brněnská 475, Tišnov

Galerie se tu neděli pro vás promění v pohádkovou, zasněženou krajinu. Zachumlejte se do sněhových peřin a naslouchejte vyprávění o putování tří králů do Betléma. V hravém tvoření si vyzkoušíte práci s tuší na voskovém podkladu. Čeká vás kouzelné, filmové překvapení. Prosíme, rezervujte si místo na galerie@kulturatisnov.cz. Akce je pro děti do 12 let.

KNIŽNÍ KLUBÍK PRO MIMINKA: JAK PODPOŘIT DĚTI VE ČTENÍ?
12. 1. 2022 v 10.00 hod.
Městská knihovna Tišnov, Oddělení pro děti a mládež

Kdy a jak dětem číst? Dáme vám tipy, co všechno můžete udělat už teď pro to, aby se jednou z vašich dětí stali čtenáři. Ukážeme si úplně nové knížky z nakladatelství Albatros a opět vám poradíme, co si číst a prohlížet s dětmi do 12 měsíců. Přijďte si s námi popovídat o dětských knihách! Přihlásit se můžete přes odkaz, který najdete na webu knihovny: www.mktisnov.cz/s-knizkou-do-zivota. Akce je vhodná pro rodiče s dětmi do 1 roku. Vstupné: zdarma

CVIČENÍ PRO TĚHOTNÉ
začínáme 13. 1. 2022, 17.00–17.45 hod.
RC Studánka, Tišnov

Skupinové cvičení je vhodné pro ženy od ukončeného 1. trimestru fyziologického těhotenství. Cvičební lekce jsou zaměřeny na protažení a posílení důležitých svalových skupin, nácvik správného dýchání, držení těla a na zvýšení kondice důležité k samotnému porodu. Cvičení vede fyzioterapeutka Mgr. Martina Šaclová.

LOS NA PIVU
14. 1. 2022, 19.00 hod.
Velký sál MěKS Tišnov, Mlýnská 152

Tečka za výstavou O tišnovském pivu, a to večerem s degustací piv okolních malých pivovarů. Zatím můžeme slíbit Pivovar Tišnov, Pivovar Květnice, Vorkloster, Genius noci a Pivovar Doubravník. V rámci večera se dozvíte něco o historických druzích piv v novověké Evropě (přednáška Petra Holuba), můžete si zkusit pivní kvíz (vítěze oceníme!) a samozřejmě ochutnat skvělá piva. A jaká muzika se snoubí s pivem? To je kvízová otázka či úkol pro skupinu Padlý los, která v průběhu večera zahraje. Vstupné 250 Kč (ochutnávka v ceně).

POVÁNOČNÍ KONCERT ZIMNÍ KOUZLO
16. 1. 2022, 18.00 hod.
kostel Navštívení Panny Marie, Lomnice

ZŠ, ZUŠ A MŠ Lomnice, městys Lomnice a farnost Lomnice srdečně zvou na koncert. Účinkují žáci a pedagogové ZUŠ, ZŠ a hosté.

TIŠNOVSKÉ BABIČKY ČTOU DĚTEM

17. 1. 2022, 15.00–17.00 hod.
Městská knihovna Tišnov,
Oddělení pro děti a mládež

Je leden, venku mrzne, jen praští, a sníh křupe pod nohama. Skřítek Rozekvítek se probouzí chladem v mechové chaloupce na kraji lesa. Zatopí v kamínkách, zahřeje se a vypraví se na průzkum. Co venku objeví? Prožijte rok v přírodě se skřítkem Rozekvítkem! Společně si namalujeme zasněženou krajinu. Čtení začíná v 16 hodin, ale půjčit si knihy nebo tvořit můžete už dříve. Vstupné: zdarma

STŘEDEČNÍ OTEVŘENÁ KREATIVNÍ LABORATOŘ

19. 1. a 26. 1. 2022
v půjčovní době dětského oddělení
Městská knihovna Tišnov,
Oddělení pro děti a mládež

Přijďte si hrát a programovat. V knihovně na vás čekají Ozoboti, Bee-Boti, virtuální realita, mBot Ranger a také Otto – malý robůtek, se kterým si poradí úplně každý, bez ohledu na předchozí zkušenosti s elektronikou nebo programováním. Kdo bude chtít, může si na řezacím plotru vyřezat třeba sněhové vločky. Přihlášku k účasti naleznete na webu knihovny: www.mktisnov.cz. Registrace je nutná předem! Vstupné: zdarma

POSNÍDEJTE V KNIHOVNĚ S… JOSEFEM LHOTSKÝM!

20. 1. 2022, 8.30 hod.
Městská knihovna Tišnov,
Oddělení pro dospělé nebo on-line

Co všechno bychom se mohli učit od bakterií? Ať jste start-up nebo korporát, měli byste (a do budoucna zcela jistě budete muset) umět fungovat velmi flexibilně. Klíčem k úspěchu bude schopnost rychle se adaptovat, velmi dobře prioritizovat a v neposlední řadě podporovat networking, spolupráci a spolutvorbu napříč jednotlivci, týmy, celou organizací i firmami jako takovými. Dobrá zpráva pro vás: bakterie tohle všechno dělají už čtyři miliardy let. A rády poradí. Dopřejte si ranní šálek inspirace a sledujte v knihovně nebo on-line přednášku biologa Josefa Lhotského s názvem Bakterie do každé firmy. V případě, že nám to epidemiologická situace dovolí, bude pro vás v knihovně připravena lehká snídaně. Vstupné: zdarma.

SOBOTNÍ OTEVŘENÝ ATELIÉR

22. 1. 2022, 9.00–11.00 hod.
Galerie Josefa Jambora,
Brněnská 475, Tišnov

Jedno sobotní dopoledne v měsíci vždy věnujeme dětskému výtvarnému tvoření. V minulých dílnách si děti vyzkoušely grafickou techniku monotypu, tisk z koláže, jak inkoust reaguje na sůl nebo modelování a práci se sádrou. Čeká vás další tvoření, tentokráte s akrylovými barvami. Prosíme, rezervujte si místo na galerie@kulturatisnov.cz. Akce pro děti do 12 let.

VÝCHOVNÉ VZORCE ANEB CO PŘENÁŠÍME NA DĚTI ZE SVÉ PŮVODNÍ RODINY

22. 1. 2022, 9.00–13.00 hod.
RC Studánka, Tišnov

Zveme vás na prožitkový workshop s MUDr. Taťjanou Horkou. Možná se někdy přistihnete, že s dětmi jednáte nebo mluvíte jako vaši rodiče. A to i přesto, že jste to chtěli dělat jinak, lépe. Cílem workshopu je uvědomit si, do jaké míry vychází naše jednání z výchovných vzorců našich rodičů, jak tyto struktury uzavřít a jak být ve výchově více sám sebou.

SEBEVĚDOMĚ K NOVÝM PŘÍLEŽITOSTEM (NEJEN) NA TRHU PRÁCE

začínáme 25. 1. 2022,
16.30–19.30 hod.
RC Studánka, Tišnov

V průběhu tří praktických, sebezkušenostních setkání s kariérní poradkyní Mgr. Petrou Šnepfenbergovou budete mít příležitost se zastavit, zmapovat své možnosti a priority pro vstup či návrat do práce a pojmenovat si, kdo jsem, kde jsem a kam mířím.

PŘEDPORODNÍ PŘÍPRAVA

začínáme 27. 1. 2022,
18.15–20.00 hod.
RC Studánka, Tišnov

Na kurzu (4 setkání) se budeme věnovat těhotenství, přípravě na porod, výběru porodnice, porodnímu plánu, průběhu porodu, bondingu, šestinedělí, kojení a péči o novorozence. Závěrečné setkání s fyzioterapeutkou je zaměřeno na bezpečné polohování a manipulaci s novorozencem.

TERMÍNY PŘEDNÁŠEK

Městská knihovna Tišnov

Trénování paměti
4. a 18. 1. 2022
(prezenčně, nebo on-line
dle epidemiologické situace)

Univerzita volného času Morava v době posledních Přemyslovců
5. a 19. 1. 2022
(prezenčně, nebo on-line
dle epidemiologické situace)

ZPÍVEJ 2

Velké sny a ještě větší hudební hity. To je svět Bustera Moona, odvážného koaláka, který se odhodlal uspořádat největší talentovou show. Animovaná hudební komedie pro celou rodinu.

KINGSMAN: PRVNÍ MISE

Ve snímku Kingsman: První mise se stanete svědky zrodu první nezávislé tajné služby. Zatímco se sebranka nejhorších tyranů a geniálních zločinců připravuje rozpoutat válku, jež má zahubit miliony lidí, jeden muž musí vyhrát závod s časem a zastavit je.

KROTITELÉ DUCHŮ: ODKAZ

Další kapitola z původního příběhu Krotitelů duchů. Objeví se spojení s původními krotiteli duchů a tajemný odkaz...

VŘÍSKOT

Dvacet pět let po brutálních vraždách v městečku Woodsboro se na scéně objevuje nový vrah, který si nasadil na obličej kultovní bílou masku. Tentokrát se zaměří na teenagery, oživí tím dávno pohřbenou noční můru a opět odkryje strašidelnou minulost města.

SRDCE NA DLANI

Láska. Nikdy nemůžeme vědět, kdy a kde ji najdeme. Můžeme se zamilovat ve školce, na ulici, v parku. Kdykoliv a kdekoliv. Nová česká komedie.

VELKÝ ČERVENÝ PES CLIFFORD

Když středoškolačka Emily Elizabeth potkala kouzelného zvířecího záchranáře, který jí daroval malé zrzavé štěně, nečekala, že se probudí a najde ve svém malém newyorském bytě obrovského dvoumetrového psa. Dobrodružství nevídaných rozměrů začíná.

SPENCER

Životopisné psychologické drama. Fiktivní popis rozhodnutí princezny Diany ukončit manželství s princem Charlesem a opustit britskou královskou rodinu.

MORBIUS

Biochemik Michael Morbius se snaží vyléčit ze vzácného krevního onemocnění, ale místo toho se neúmyslně nakazí formou vampirismu. Přichází jeden z nejpodmanivějších a nerozporuplnějších hrdinů filmového světa značky Marvel, jehož představitelem je Oscarem oceněný Jared Leto.

FK: PAŘÍŽ, 13. OBVOD

Portrét generace, pro jejíž životy je příznačná nestabilita práce, bydlení, vztahů i identity.

BIO SENIOR: JEDINĚ TEREZA

Romantická komedie plná trapasů a omylů, která názorně dokládá, že boj o lásku může být někdy neuvěřitelná šichta, zvlášť když vám život dává jednu facku za druhou.

ZBOŽŇOVANÝ

Komedie o tom, že vaše tajemství vás nakonec vždycky dostihnou a ten, kdo žije s nevěrou, musí počítat s následky. V titulní roli Jiří Bartoška.

Opakování:

SPIDER-MAN: BEZ DOMOVA
MATRIX RESURRECTIONS

UPOZORNĚNÍ – vstup do kina pouze při splnění platných protiepidemických opatření.

Web: **www.kinosvratka.cz**
Facebook: **KinoSvratka**
Pokladna telefon: 530 334 021

Změna programu vyhrazena, program kina a aktuality k nalezení na webu, facebookových stránkách kina a v TIC.

PRODÁVÁTE NEMOVITOST POPRVÉ? MY NE!

LOKALITA BRNO, KUŘIM, TIŠNOV A OKOLÍ

Blanka Válková

blanka.valkova@dreamsreality.cz

+420 725 805 474

- Profesonalita
- Bezpečí
- Certifikace
- Individuální přístup
- Klient na prvním místě

Milan Pavelka

milan.pavelka@dreamsreality.cz

+420 605 022 928

www.milanpavelka.cz

- 10 let praxe
- Individuální přístup
- Referenční prodej
- Certifikace, člen ARK ČR

NABÍZÍME:

DREAMS REALITY

Konzultace procesu prodeje
Profesionální propagace nemovitostí
Bezpečí a transparentnost celé transakce
Odhad ceny nemovitostí pro dědictví aj.

eisberg

Česká obchodní společnost **EISBERG, a. s.** se sídlem **v Hradčanech u Tišnova** zabývající se distribucí mražených a chlazených výrobků do maloobchodní sítí a gastronomických provozů hledá vhodného kandidáta na pozici **SKLADNÍK**.

Požadujeme:

- samostatnost, spolehlivost, pečlivost
- pracovní nasazení, dobrou pracovní morálku
- trestní bezúhonnost
- základní znalost práce na PC

Náplň práce:

- příjem zboží, vychystávání zboží
- skladová manipulace, inventury, kontrola jakosti
- manipulace s břemeny 5–10 kg

Nabízíme:

- zajímavou práci v distribučním skladu ve dvousměnném provozu
- proškolení na VZV
- motivující finanční ohodnocení, měsíční výkonové bonusy
- systém zaměstnaneckých výhod, plně hrazené obědy
- v letních měsících příplatky za zvýšený objem expedovaného zboží

Bližší informace na telefonním čísle **604 228 217**.
Pokud vás nabídka oslovila, zašlete životopis na e-mail
personalni@eisberg.cz
Více o společnosti na www.eisberg.cz

vitar

VÝROBNÍ ZÁVOD TIŠNOV-ŽELEZNÉ

TRADIČNÍ ČESKÝ VÝROBCE VITAMINOVÝCH DOPLŇKŮ A NÁPOJŮ CAPRI-SUN

PRACUJTE V MÍSTĚ BYDLIŠTĚ

NEZTRÁCEJTE ČAS DOJÍŽDĚNÍM

Staňte se součástí našeho týmu
Více informací na www.vitar.cz/kariera
tel.: 577 644 709 | e-mail: personalni@vitar.cz

práce
a brigády
v Tišnově a okolí
www.PraceTisnov.cz

PRÁCE TIŠNOV

Připojte se také k naší facebookové skupině **https://www.facebook.com/groups/prace.Tisnov/**. Hledejte slova: Práce Tišnov, Práce Kuřim, nabídky práce Tišnov, volná místa Tišnov

THUASNE

Úspěšná nadnárodní společnost **Thuasne CR, s. r. o.**,
jejíž aktivity jsou zaměřeny na výrobu
a prodej zdravotnických výrobků,
hledá pro svou výrobní divizi se sídlem v **Předklášteří**

vhodné kandidáty pro pracovní pozici

OBSLUHA STROJE PRO AUTOMATICKÝ VÝŘEZ TEXTILNÍHO MATERIÁLU

Požadujeme:
- SŠ vzdělání technického zaměření
- pečlivost, pracovitost a manuální zručnost
- znalost práce na PC
- možnost práce ve dvousměnném provozu
- dobrý zdravotní stav – manipulace s břemeny
- dobrá pracovní morálka
- trestní bezúhonnost

Benefity:
- 13. plat
- týden dovolené navíc
- stravenky
- příspěvek na penzijní/ životní připojištění
- příspěvek na dopravu

Nabízíme:
- zajímavé finanční ohodnocení
- stabilní zázemí prosperující firmy
- práce pro atraktivní odvětví zdravotnictví
- příjemné čisté pracovní prostředí
- nástup možný ihned

Bližší informace, týkající se této pracovní nabídky, na telefonním čísle **734 596 401**.

Pokud vás tato nabídka oslovila a splňujete uvedené požadavky, zašlete svůj životopis na e-mailovou adresu **prace@thuasne.cz**.

PF 2022
Krásné Vánoce plné lásky,
radosti a dárků.
Splnění všech přání v novém
roce přejí a na další
spolupráci se těší kolektiv
pracovníků RK.
KOMPLEXNÍ
REALITY
www.komplexnireality.cz

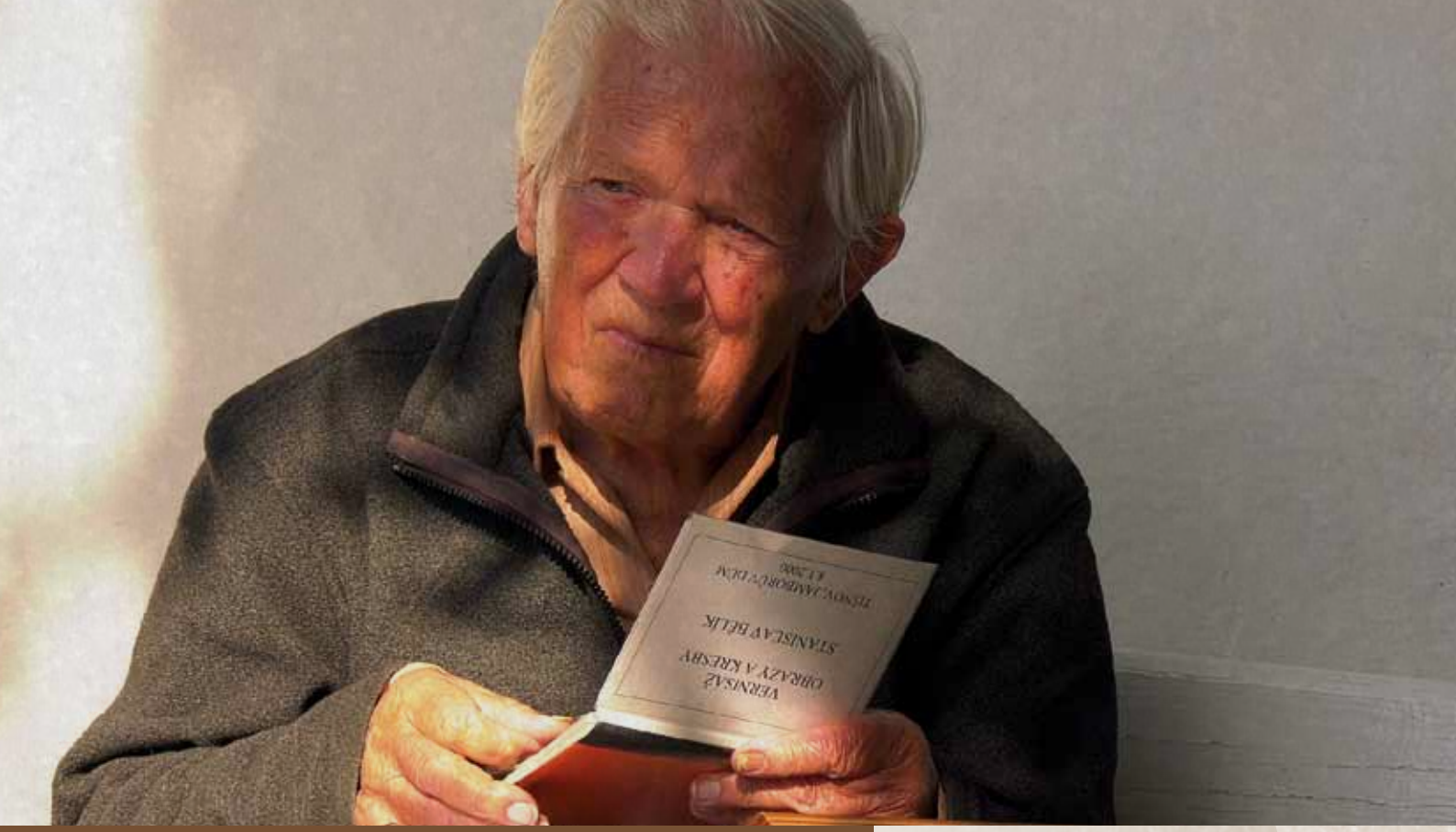

Tišnovská televize
uvádí dokument

Stanislav Bělík

Z LÁSKY K UMĚNÍ
a rodnému kraji

PREMIÉRA

31. 12. 2021
ve 12.00 hod.

na YouTube kanálu
Tišnovské televize

MĚSTSKÉ KULTURNÍ STŘEDISKO TIŠNOV

TTV