TIŠNOVSKÉ NOVINY

číslo 11 2019

zpravodaj města Tišnova a okolí

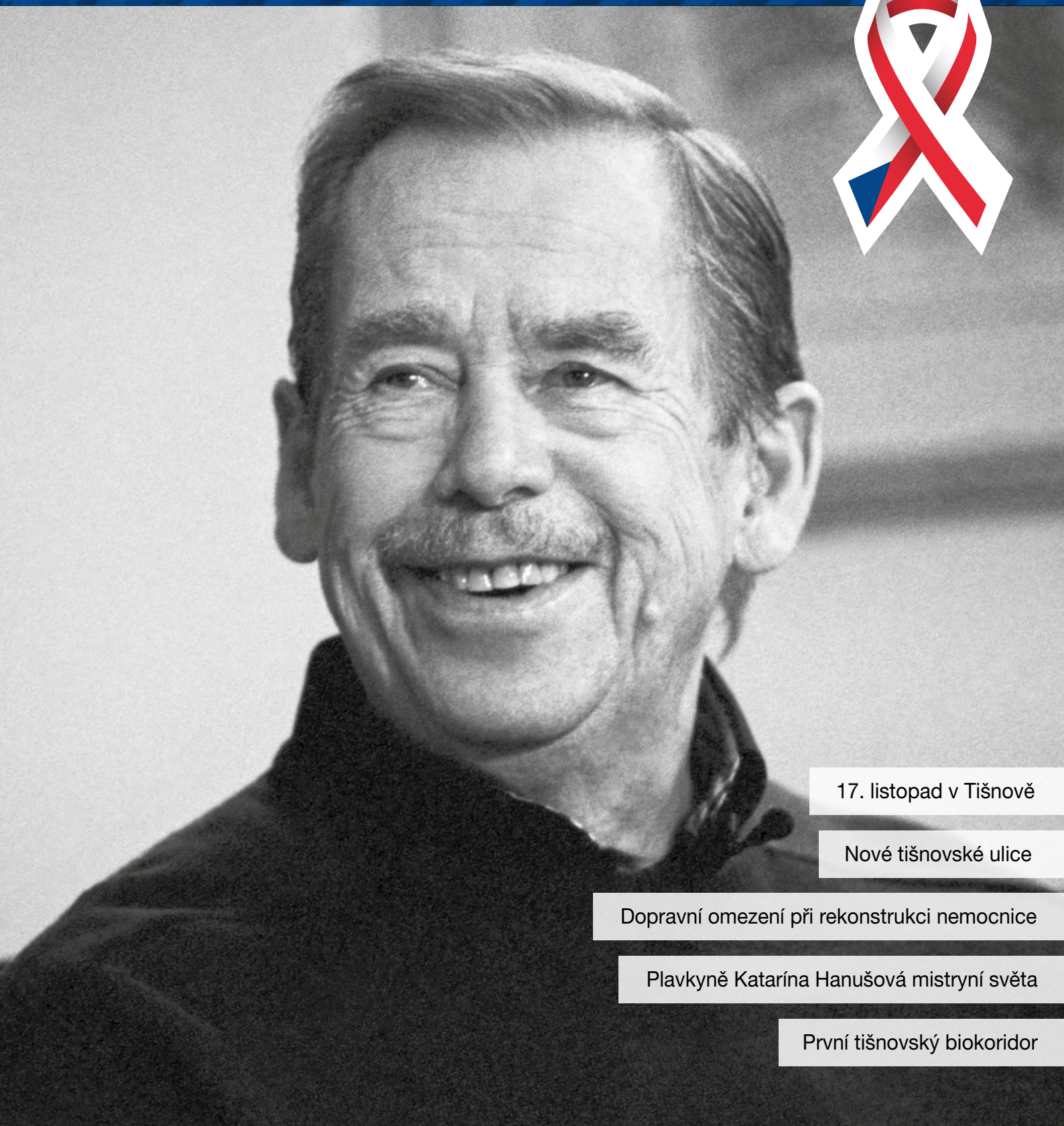

17. listopad v Tišnově

Nové tišnovské ulice

Dopravní omezení při rekonstrukci nemocnice

Plavkyně Katarína Hanušová mistryní světa

První tišnovský biokoridor

Foto: Michal Juříček
Josef Permedla

OBSAH

Titulní strana: Václav Havel, poslední prezident Československa a první prezident České republiky, dramatik, esejista, disident a kritik komunistického režimu
Foto: Oldřich Škácha, poskytla Knihovna Václava Havla

Obsah
Radnice informuje 4
Názory občanů 13
Školství 14
Reportáž 16
Rozhovor s osobností 18
Divadlo/hudba 20
Oslavy svobody 21
Informace z Tišnovska 28
Spolkový život 30
Senioři 36
Fejeton 38
Historie 39
Příroda 44
Inspiro/Studánka 46
Děti a mládež 48
Životní styl 50
Sport 53
Kam za sportem 55
Kam v Tišnově 56

TIŠNOVSKÉ NOVINY
ročník XXIX.
vyšlo 24. 10. 2019

číslo 11 / listopad 2019

Editorka: Zlata Ptáčková
Redaktor: Václav Seyfert
Grafika/sazba: Kateřina Válková
Korektura: Bc. Ivana Velecká
Tisk: Tisk Centrum s. r. o.

Příští číslo 12/2019
vyjde 21. 11. 2019
uzávěrka textů 8. 11. 2019
uzávěrka inzerce 4. 11. 2019

Tišnovské noviny v elektronické verzi:
www.tisnovskenoviny.cz

EDITORIAL

Zlata Ptáčková, editorka Tišnovských novin

Milé čtenářky a milí čtenáři Tišnovských novin, významných událostí dvacátého století, jejichž letopočet končí číslicí devět a které ovlivnily osud naší země, je mnoho. Namátkou, letos uplynulo padesát let od burcujícího činu Jana Palacha, dvacet let od přijetí České republiky do Severoatlantické aliance a patnáct let od vstupu do Evropské unie, osmdesát let od okupace českých zemí nacistickým Německem a začátku druhé světové války. Masarykova univerzita slaví sto let od svého založení…

Číslo Tišnovských novin, které právě držíte v rukou, je listopadové. A právě v listopadu to bude třicet let od chvíle, co se vydal studentský pochod z pražského Albertova na Národní třídu. Brutální zákrok tehdy odstartoval vlnu odporu, která vyústila v sametovou revoluci. Atmosférou nejen těchto dní jsou stránky novin „nasáklé“. Na rok ’89 zavzpomínal například Miloš Sysel: *„Hned v pátek 17. 11. jsme ze Svobodné Evropy věděli, že v Praze policajti rozehnali shromáždění, ale nevěděli jsme ještě, co se přesně děje. Pak volali známí, že v sobotu bude právě na Provázku promítání záběrů ze zásahu na Národní třídě. A během nich jsme se zase dozvěděli, že na pondělí se chystá na náměstí Svobody demonstrace. V ten den jsme po práci dovedli děti ze školky a požádali tchýni o hlídání, že jdeme demonstrovat.“*

Nebo Jan Modrák, podle kterého se máme po hmotné stránce nejlépe v dějinách českého národa, ale je otázka, zda v morálních, mravních a duchovních sférách tomu není jinak.

Pro současnou mladou generaci je listopad ’89 už faktickou historií. Ovšem jak pravil filozof španělského původu George Santayana, *„kdo nezná svoji minulost, je odsouzen ji opakovat“*. Městské kulturní středisko Tišnov nachystalo k výročí politického převratu bezpočet akcí, uvidíme se?

Svoboda je velmi široký pojem, a protože má pro člověka zásadní význam, její obsah se také různě mění. Americký podnikatel a zakladatel moderního automobilového průmyslu Henry Martin Ford prý říkal, že si u něho může člověk vybrat auto jakékoli barvy, pokud to bude černá. Kde jsem odkázán na výběr z předem daných možností, jsou moje možnosti z povahy věci omezené a ani v tom největším obchodě nenajdu vždy to, co bych chtěl. Podobně je tomu i při sebedemokratičtějších volbách… ☊

Poslední zářijový víkend patřil v Tišnově **Svatováclavským hodům**. Již v pátek 27. září dopoledne došlo na náměstí Míru ke stavění máje. Hodové veselí bylo slavnostně zahájeno starostou Jiřím Dospíšilem v sobotu 28. září, nechyběli zástupci z partnerských měst a děkan Josef Rybecký, který chase požehnal. Stárky opletly májku pentlemi. Poté již vyrazila krojovaná omladina včetně harmonikáře a rychtáře s rodinou na koňských spřeženích na cestu po Tišnově. Parket před radnicí v ten čas patřil dětem z Katolické vzdělávací jednoty a pěveckému souboru Pantlika z družebního města Moldava nad Bodvou. Hodové hudební vystoupení si připravili i žáci z tišnovské ZUŠky a Národopisný soubor Bítešan. Kolem čtvrté hodiny odpoledne prošel městem průvod stárků. Na náměstí se konal soud s kohoutem, došlo i na předání hodového práva. V podvečer přilákala lidi do centra města skupina Kamelot. Sobotní program završila v sokolovně hodová zábava, k poslechu i tanci zahrála Miločanka. *(zp)*

TIŠNOVSKÉ NOVINY 11/2019. Ev. číslo: MK ČR E 10100. Periodický tisk územního samosprávného celku. Měsíčně vydává město Tišnov, nám. Míru 111, 666 19 Tišnov, IČ: 00282707, který zpravodaj rozšiřuje ZDARMA do všech domácností města. Tišnovské noviny lze také zakoupit za jednotnou cenu 20 Kč ve vybraných prodejnách. Řídí a za obsah odpovídá Komise pro komunikaci a média, předseda Michal Kadlec. **Příspěvky, podněty a inzerci** lze podávat v úřední hodiny **na Městském kulturním středisku Tišnov**, Mlýnská 152, editorce Zlatě Ptáčkové, **tel. 777 706 714**, **noviny@kulturatisnov.cz**. Úřední hodiny: **PO a ST 8.00–12.00 a 12.30–15.00**. **Redakce si vyhrazuje právo příspěvky podle potřeby zkrátit, případně upravit.** Plošná inzerce, plakáty a letáčky jsou přijímány pouze v obrazových formátech (pdf, jpg, png apod.) a dobré tiskové kvalitě – nebudou už redakcí nijak upravovány (možná individuální domluva s grafikem). Platit fakturou lze na základě písemné objednávky. Inzerce osobního charakteru (blahopřání, vzpomínky apod. – kromě veršů a obrázků) je pro občany Tišnova bezplatná.
Své příspěvky dodávejte včas a ideálně průběžně. V případě zaslání po uzávěrce nebudou přijaty a otištěny. Zájemci o **předplatné Tišnovských novin** se mohou přihlásit na **tel. 777 706 714** nebo e-mailem na **noviny@kulturatisnov.cz**, případně prostřednictvím klasické pošty směřované na Městské kulturní středisko, Mlýnská 152, 666 01 Tišnov.

I.C.E KARTA ZACHRAŇUJE ŽIVOTY

Michal Kudláček, vedoucí Odboru sociálních věcí

Možná jste to už zažili. Někoho z vašich blízkých postihly náhlé zdravotní problémy. Přes číslo 155 jste zavolali rychlou záchrannou službu, která dorazila na místo. Záchranáři se po příjezdu vrhli k nemocnému a současně začali směrem k vám klást otázky, aby co nejrychleji a nejúčinněji pomohli. Byla to pro vás velmi stresující situace. Jen obtížně jste si vybavili správné odpovědi.

- Jak se Váš blízký jmenuje?
- U jaké zdravotní pojišťovny je veden?
- Pro jaké nemoci se léčí?
- Jaké bere léky, kdy, kolik?
- Na co je alergický?
- Kdo je ošetřující lékař?
- Jaké je jméno a telefonní kontakt blízké osoby?

Na pokyn jste začali hledat občanský průkaz, kartu zdravotní pojišťovny, možná aktuální zdravotní zprávu, která není zas tak stará a je to v ní asi všechno uvedeno. Náročná situace pro všechny zúčastněné. Pokud je to váš nejbližší a jste pečující osobou, máte štěstí, že na většinu otázek dokážete odpovědět. Pokud tomu tak není, váháte, vaše odpovědi jsou nejisté.

Náhled první strany formuláře I.C.E. KARTY, originál k vyplnění si můžete vyzvednout nebo stáhnout na místech uvedených v článku.

Co je I.C.E. KARTA, označovaná též jako seniorská obálka?

Právě na základě zkušeností z těchto krizových situací vznikl nápad vytvořit tzv. seniorskou obálku. Jde o formulář vzniklý ve spolupráci se záchranáři a obsahuje základní informace nezbytné pro rychlou a účinnou pomoc v případě náhlých zdravotních potíží zejména u seniorů a osob se zdravotním postižením. Název formuláře – I.C.E. KARTA – pochází z mezinárodní zkratky I.C.E. a znamená **„použít v případě nouze“** (z anglických slov In Case of Emergency). Postup je jednoduchý:

- osoba blízká se seniorem či osobou se zdravotním postižením **vyplní formulář I.C.E KARTA** dle návodu
- formulář I.C.E. KARTA poté složí **do průhledné obálky**
- a **nalepí na ledničku či vnitřní stranu vstupních dveří** bytu či domu.

Záchranáři seniorskou obálku znají a vědí, kde ji hledat a jaké informace v ní naleznou. Seniorská karta tak dává jistotu, šetří čas a snižuje míru stresu v krizové situaci.

Seniorská obálka je projektem Implementace politiky stárnutí na krajskou úroveň Ministerstva práce a sociálních věcí České republiky. Město Tišnov se k šíření seniorské obálky připojilo a navázalo spolupráci s tímto projektem. Cílem je rozšířit využívání seniorské obálky mezi občany města Tišnova. Město Tišnov připravilo formuláře, návody a obálky, které bezplatně šíří mezi občany města.

Kde mohu formulář a obálku získat?

V tomto vydání Tišnovských novin naleznete náhled formuláře. Kompletní sadu (formulář, návod, obálka) nebo samotnou plastovou obálku můžete bezplatně získat na následujících distribučních místech:

- Odbor sociálních věcí Městského úřadu Tišnov (budova č.p. 346, nad Poliklinikou, 1. nadzemní podlaží),
- Centrum sociálních služeb Tišnov, příspěvková organizace (ulice Králova 1742),
- Poradna Porta Oblastní charity Tišnov (ulice Ráboňova 116),
- Turistické informační centrum Tišnov (nám. Míru 120),
- Městská knihovna Tišnov (ulice Brněnská 475).

Kromě osobního vyzvednutí na výše uvedených místech si můžete formulář a návod stáhnout na webu města Tišnova na adrese **seniori.tisnov.cz**.

CO SE DĚJE NA RADNICI ANEB ZE STAROSTOVA ZÁPISNÍKU

Jiří Dospíšil, starosta města

- O posledním zářijovém víkendu proběhly za vcelku příznivého počasí tradiční Svatováclavské hody. Každoročně jsou ve znamení trhů na náměstí a bohatého (nejen kulturního) programu vč. vystoupení stárků. Každý z nás může z tohoto programu „ochutnat" podle libosti. Přítomní zástupci našich partnerských měst byli i tentokrát velmi příjemně překvapeni úrovní hodů, pospolitostí a pohodovou atmosférou. Je to dobrá vizitka města a děkuji tedy všem, kteří se na letošních hodech podíleli!

- Dalšími jednáními pokračuje řešení problému s kapacitami v základních školách na Tišnovsku. Pro tišnovské žáky kapacita v našem městě dostačuje, pro přespolní zájemce již ne zcela. Od r. 2013 město investovalo do ZŠ kolem 125 milionů Kč a zvýšilo kapacitu o 260 žáků. Přesto to nestačí, a proto společně s okolními obcemi, které se co do počtu obyvatel oproti Tišnovu rozvíjí dvojnásobnou rychlostí, hledáme řešení do budoucna. O výsledcích jednání budeme informovat.

- Začátkem října jsem měl možnost za nás všechny pogratulovat k 100. narozeninám občanu našeho města panu Václavu Vítkovi. Toto úplně nejvíc nejkulatější výročí přirozeně není časté, o to více je úctyhodné. Milá návštěva v jeho rodinném domku byla ve znamení naprosté pohody, nevšední pohostinnosti a pozitivní energie.

- Jihomoravský kraj začíná v těchto dnech výstavbu ambulantní části tišnovské nemocnice. Stavba za více než 60 mil. Kč by měla přinést vybudování moderních prostor, které mají sloužit ke každodennímu poskytování odborné ambulantní péče pacientům. Realizace má proběhnout do listopadu 2020 a přinese také určité dopravní komplikace v okolí nemocnice. O opatřeních píše vedoucí strážník městské policie podrobněji v samostatném článku.

- V den vzniku samostatného Československa budou tradičně uděleny ceny města a čestná občanství. Zastupitelstvo města pro letošní rok rozhodlo o udělení čestného občanství bojovnici proti totalitním režimům a signatářce Charty 77 paní Boženě Komárkové. Cena města bude udělena fyzioterapeutce paní Emilii Vallové, bývalému starostovi města Ing. Petru Fruhwirtovi a in memoriam akademickému malíři Norbertu Pokornému. Více se o těchto osobnostech dočtete v příštím vydání TN.

- Jak vidno z výše uvedeného, letošní podzimní měsíce jsou plné různých gratulací, ocenění a oficiálních událostí. Další, kterou jsme oslavili hned v první říjnový den, je Mezinárodní den seniorů. V rámci svého pozdravu jsem při tradiční oslavě na penzionu seniorkám a seniorům mimo jiné popřál, ať je jejich podzim života pokud možno tak slunečný, jak tentokrát první říjen skutečně byl. Ať hraje všemi barvami, větřík nechť příjemně pofukuje a jsou ušetřeni všelijakých plískanic. Stejně barevný a příjemný letošní podzim přeji také nám všem!

KAM S POUŽITÝMI PNEUMATIKAMI?

Ondřej Vrtěl, Odbor správy majetku a komunálních služeb

Již řadu let se na pneumatiky, stejně jako na elektroodpad, vztahuje povinnost zpětného odběru. Při zakoupení pneumatik automaticky platíte za jejich recyklaci. Pro odevzdání dosloužených pneumatik jsou zřízena tzv. místa zpětného odběru. Jedná se o **vybraná registrovaná zařízení**, jako jsou pneuservisy, autoservisy, prodejny pneumatik apod., která mají povinnost Vaše pneumatiky **bez disků** přijmout bezplatně bez ohledu na značku či velikost pneumatik a bez vazby na nákup zboží či služeb.

Vzhledem k těmto skutečnostem si dovolujeme občany města Tišnova a místních částí Hájek, Hajánky, Pejškov a Jamné informovat, aby k odevzdání pneumatik využili výhradně tato vybraná zařízení pro zpětný odběr. Bližší informace a seznam míst zpětného odběru pneumatik nacházejících se ve Vašem okolí naleznete na **www.eltma.cz** či **www.mzp.cz/cz/odber_pneu**, případně mě neváhejte kontaktovat na tel. 549 439 862, e-mail: ondrej.vrtel@tisnov.cz.

Ilustrační foto

PROČ BYCHOM MĚLI TŘÍDIT ODPAD?

Žaneta Krábková, Ondřej Vrtěl, Odbor správy majetku a komunálních služeb

Třídění odpadu má smysl! Pro někoho fakt, pro někoho známá fráze a pro někoho nesmysl, kterým nemá potřebu se zabývat. Proto jsme připravili tento článek, abychom Vám lépe pomohli nahlédnout do této problematiky, do které může přispět svým dílem každý z nás. Pro mnohé je třídění odpadu samozřejmostí a nedílnou součástí každodenního života. Někteří však třídění odpadu rádi bojkotují a vesele, snad z pohodlnosti či neznalosti, hází vše do černé popelnice. „Proč vlastně třídit? Co z toho mám?“, říkají si asi. Pokusíme se Vám to vysvětlit v několika řádcích.

Směsný odpad z Vaší černé popelnice už nikdo netřídí. Takovýto odpad pak končí někde na skládce, v lepším případě se energeticky využije ve spalovně komunálních odpadů. Upřímně, i ta nejmodernější a nejzabezpečenější skládka odpadů představuje riziko pro budoucí generace, které budou muset řešit. Opravdu jim chceme odkázat takový problém? Tříděním tedy šetříme životní prostředí a podporujeme kvalitu našeho života. Jen na okraj, díky tomu, že velká část z nás své odpady zodpovědně třídí, se na skládky ročně uloží přibližně o 700 tisíc tun odpadu méně a to je opravdu vysoké číslo. Dalším faktem je, že **vytříděný odpad je možné dále využít a ušetřit tak primární zdroje surovin, jako je uhlí, ropa či například dřevo. Pro zajímavost, recyklací 1 tuny papíru se ušetří 1,1 tuny dřeva! Recyklací odpadu také pomůžete ušetřit značné množství energie a přispějete ke snížení produkovaného CO^2**. Vždy je snazší vyrobit novou věc ze správně vytříděného odpadu než vyrábět z primárních surovin novou. Třeba taková **sportovní fleecová bunda je 100% recyklátem**. Věřili byste, že se oblékáte do něčeho, co bylo vyrobeno z 50 PET láhví? Neuvěřitelné! Je nezbytné zmínit, že **náklady na svoz a následnou likvidaci směsného odpadu jsou pro město daleko vyšší než náklady za tříděný odpad (navíc se, dle návrhu nového zákona o odpadech, mají i nadále zvyšovat)**. Pokud se nám tedy společně podaří více třídit, ušetřené finance za svoz směsného odpadu může město použít jinde. Jsou tu také další bonusy, které město vytříděním odpadu získá. Jedná se například o finanční odměny od společnosti EKO-KOM, a. s., která v ČR zajišťuje zpětný odběr vytříděných složek odpadu (papír, plast, sklo), dále pak od společností Asekol a. s. a Elektrowin a. s., zajišťující zpětný odběr elektroodpadu. Tyto odměny jsou jakýmsi příspěvkem do rozpočtu města, který je použit na částečné pokrytí nákladů za odpadové hospodářství města. Tedy, **čím více odpadu vytřídíme, tím více financí naše město ušetří a získá**.

No a jak si momentálně vedeme v třídění odpadu? I když se každým rokem množství vytříděného odpadu zvyšuje, **občané města Tišnova v současnosti vytřídí pouze 28,77% svého odpadu. Pro rok 2020 byla pro obce/města v ČR stanovena hranice pro vytřídění 45%. Zákon nás bude takto postupně připravovat na rok 2027, kdy bude nutné vytřídit dokonce 75% odpadu**!

Jak tedy ustát tyto zákonem stanovené cíle? Maximálně třídit. My, jako město, se snažíme a neustále se budeme snažit o to, abychom Vám v tom šli naproti a nabídli Vám možnosti, jak více, lépe a komfortněji třídit. Již v minulých letech bylo městem poskytnuto přes 200 nádob na bioodpad a více jak 600 kusů kompostérů. Každým rokem jsou postupně na vybraných místech vyměňovány nádoby na tříděný odpad (papír, plast, sklo) za nové, a v případě potřeby je jejich množství navyšováno. Město již 8 let nabízí možnost zapojit se do tzv. „Pytlového sběru plastů“. Plasty jsou tak sváženy přímo od domu. Pro některé z Vás stále ještě novinkou může být možnost třídit spolu s plastem také drobný kovový odpad z domácností. Nápojové plechovky,

konzervy od potravin, hliníkové obaly aj. je tak druhým rokem možné dávat jak do žlutých nádob na plast, tak do pytlů v rámci „Pytlového sběru plastů“. Město se tak snaží občany motivovat, aby kovové obaly, namísto do směsného odpadu, vhodili do plastu, z něhož jsou kovy následně vytříděny a zpracovány pro opětovné využití. Město má úmysl i nadále v následujících letech v těchto krocích, vedoucích ke zvýšení třídění, pokračovat a již v blízké době bude chtít využít některých vypsaných dotačních titulů na podporu třídění v našem městě.

V této souvislosti bychom Vás rádi požádali o vyplnění dotazníku, zaměřeného na třídění odpadu ve Vaší domácnosti, který je k dispozici v budově radnice, Odbor správy majetku a komunálních služeb a na webu města. Dotazník, prosím, odevzdejte na MěÚ – podatelně, Odboru správy majetku a komunálních služeb či elektronicky, a to nejpozději **do 30. listopadu 2019**. Předem děkujeme za spolupráci.

ZMĚNA OTEVÍRACÍ DOBY HŘBITOVŮ

Eva Zavřelová, Odbor správy majetku a komunálních služeb

Oznamujeme návštěvníkům tišnovských hřbitovů,
že v období svátku Památky zesnulých bude
ve dnech 29. 10. – 3. 11. 2019 prodloužena otevírací doba do 20.00 hodin.
Poté, jako obvykle přes zimní měsíce, budou hřbitovy uzavírány v 18.00 hodin, pouze na Štědrý den, 24. 12. 2019, otevírací dobu prodlužujeme do 24.00 hodin.

OPRAVA KANALIZACE NA ULICI DVOŘÁKOVA

Petr Grünwald, předseda svazku VaK

Město si každoročně u provozovatele vodárenského zařízení objednává kamerové zkoušky jednotné kanalizace ve vytipovaných ulicích ve městě. V letošním roce se kamerou kontrolovaly tři boční ulice navazující na páteřní řad kanalizace na výše zmíněné ulici. A kamera také překontrolovala zaústění a část páteřní kanalizační větve. Bylo nemilým překvapením, že stávající stav betonového potrubí o profilu DN400 je v některých místech doslova v havarijním stavu. Není se co divit. Trubní vedení je zde od r. 1950 a ulice Dvořákova je jednou z nejfrekventovanějších ve městě. Zatížení je zde o to větší, že tudy pravidelně jezdí těžká nákladní vozidla z lomu s kamenivem. Po zjištění závad byla provedena celková prohlídka kanálu. V místě křížení silnice s ulicí Smetanovou byla zjištěna taková vada na trubním vedení (zborcená kanalizační šachta a část navazující betonové roury), že nesnesla odkladu a byla 11. října – ještě před zimním provozem na pozemních komunikacích – opravena. A na příští r. 2020 připraví vodárenský svazek celkovou rekonstrukci kanalizace v délce přibližně 380 m. Situace nesnese odkladu. Hrozilo by nám zborcení trubního vedení a vážná havárie na této ulici.

Bohužel situace vznikla hned vzápětí, co město dokončilo opravy chodníků, zeleně a instalovalo nové sloupy veřejného osvětlení. Nepočítali jsme s tím, že by potrubí mohlo být na této ulici v tak špatném stavu. Přesto musíme konstatovat, že je nezbytné kanalizaci opravit. A s tím samozřejmě následně i povrch celé krajské silnice. Nejedná se o levnou záležitost a předpokládáme, že celkové náklady mohou dosáhnout deset milionů korun.

Máme zpracovaný i generel kanalizační sítě na Tišnovsku. A výstupem z něj je fakt, že téměř polovina infrastruktury páteřní kanalizační sítě není v dobrém stavebně-technickém stavu a třetina by potřebovala opravu či rekonstrukci co nejdříve. Je třeba si uvědomit, že drtivá většina kanalizační sítě je z doby před r. 1989. A v té době se stavělo z betonových trubek potřebného profilu. Naši předchůdci však netušili, jakým způsobem my nyní zatížíme kanalizační zařízení agresívními splaškovými vodami z praček, myček a dalších běžných vybavení domácností.

Stavby tohoto druhu patří k nejdražším položkám, které rozpočty měst a svazků obcí evidují. **Omlouváme se Vám za budoucí problémy spojené s opravou. Nemáme však vyhnutí. Na druhou stranu budeme moci konstatovat, že další úsek páteřní kanalizace ve městě máme opravený včetně povrchu silnice.**

DOPRAVNÍ OMEZENÍ PŘI REKONSTRUKCI NEMOCNICE

Jiří Sokol, vedoucí strážník Městské policie Tišnov

Vážení občané, v říjnu 2019 dojde k zahájení plánovaných stavebních prací v areálu nemocnice na ulici Purkyňova. Samotná rekonstrukce, která je plánována do konce roku 2020, se bohužel dotkne i řidičů využívajících parkoviště pod dětským domovem, vedle stanice záchranné služby, které bude po dobu realizace stavby uzavřeno. Alternativní parkovací místa budou vytvořena v přilehlých ulicích, především v ulici Purkyňova, která bude za tímto účelem dočasně zjednosměrněna od ulice Máchovy a osazena přechodným dopravním značením s vyznačením možnosti parkování.

Dále se úprava dotkne organizace parkování na ulici Na Rybníčku, v úseku od ulice Husova, kde na pravé straně komunikace (ve směru k nemocnici) zůstane situace s parkováním nezměněna, avšak protilehlá levá strana bude osazena dopravním značením omezujícím stání (parkování) na dobu 90 minut. Další tři časově omezená parkovací místa (na 15 minut) budou na ulici Purkyňova v blízkosti záchranné stanice.

Časově omezené stání je podmíněno umístěním parkovacího kotouče (parkovací hodiny) s nastavenou dobou zahájení parkování. V případě, že řidič nebude mít parkovací kotouč, může napsat čas příjezdu na papír a v obou případech údaje viditelně umístit na přístrojovou desku za čelní sklo vozidla. Parkovací kotouče jsou běžně k dostání v obchodech s papírnickými potřebami a např. v Tišnově jej využijete i při návštěvě OC Albert, kde v prostoru krytého parkoviště tato povinnost platí taktéž. Časové omezení parkování na 90 minut je nutné k zajištění možnosti střídání návštěvníků nemocnice na parkovacích místech. Místa časově omezená na 15 minut jsou vytvořena především pro návštěvníky, kteří do nemocnice někoho přivezou nebo čekají na něčí odvoz.

K dlouhodobějšímu parkování je možno taktéž využít ulici Riegrova a ulici Na Rybníčku, které jsou dostatečně dlouhé a široké.

Městská policie Tišnov a Policie ČR budou samozřejmě kontrolovat dodržování časově omezeného stání. V žádném případě se však nebude jednat o akce cílené na vybírání pokut a plnění městské pokladny nebo státního rozpočtu, ale v případě nerespektování na připomenutí, případně vynucení ohleduplnosti vůči ostatním návštěvníkům nemocnice.

Věříme, že i tato akce proběhne v duchu všeobecné míry ohleduplnosti a solidarity a bez zbytečných sankcí, protože plánovaná rekonstrukce proběhnout musí a nikdo s tím nic nenaděláme. V případě nejasností se na nás můžete kdykoli s důvěrou obrátit na tel. 603 577 252 nebo e-mail: policie@tisnov.cz.

STÉ JUBILEUM PANA VÁCLAVA VÍTKA

Pavla Veselá Hanusová

Tišnovák Václav Vítek oslavil stovku. *Foto: archiv MěÚ Tišnov*

Stovka – jednička a dvě nuly – asi se většině z nás vybaví na první dojem bankovka, ale když naopak vezmeme číslici sto jako měřítko lidského života, je to neskutečné číslo…

Tahle životní trojčíslice je nyní připsána i panu Václavu Vítkovi, který žije v Tišnově již od roku 1950. Když jsme jako gratulanti byli vřele uvítáni paní Vítkovou v jejich domě, přijal nás vřele i on, pečlivě ustrojen do sváteční košile a kalhot a jeho podání ruky bylo s pevným stiskem a také doprovázeno milým úsměvem. Je opravdu až neuvěřitelné, že tento pán prožil válku, a další těžká období, kdy se lidé báli o své děti, svůj život, svobodu i další životní jistoty…O to, co je nyní pro nás samozřejmé…

Kromě něj jsme se ocitli v příjemné společnosti manželky, přátel, praneteře Terezky a rodinné přítelkyně, paní Emilie Martinkové, kterou mnoho Tišnováků zná jako úžasnou učitelku, která se dětem v mateřských školkách věnovala přes čtyřicet let… Museli jsme jako návštěva ale dodržet i dvě základní pravidla hostitelů, nejíst, když se jde na návštěvu, a dokud se nedojí, nejde se domů. Milá pohostinnost byla zde opravdu na prvním místě a strávené hodiny s takto milými lidmi byly moc příjemné.

Jako vedoucí silnic v Tišnově pracoval pan Vítek po celý život, v mládí profesionálně hrál na trubku, a jak říká jeho manželka, mnoho let procestoval hodně míst, aby si pak vzal ve svých 28 letech dívku, která bydlela o pouhé tři domy vedle něj… Je pravda, že loni manželé oslavili platinovou svatbu, a i na naší návštěvě bylo zřejmé, jak hezky se k sobě chovají a mají se stále rádi. Paní Vítková je výbornou kuchařkou, peče i vynikající cukroví, a protože je pan Vítek hlavně na sladké, nejraději má její knedlíky s tvarohem. Od paní Vítkové i od paní Martinkové jsme se dozvěděli mnoho zajímavého o dřívějším stylu života a myslím, že by bylo hezké, kdyby lidé byli zase více vděčnější za to, jak se jim žije dnes…

Pan Vítek je stále členem zahrádkářského svazu a například jeho meruňka, kterou si sám očkoval, prý stále rodí tak úžasné šťavnaté plody, že ani jeden nestihl shnít. Našlo se totiž mnoho trhačů i jedlíků... Dle slov Terezky je hlavním znakem u Vítků klid a pohoda. Vše se vždy dělalo tak, že rodina si vzájemně pomohla, pracovalo se, pak se šlo na svačinku, popovídalo, zase se pracovalo, zahrály se i karty, a i když se vlastně pracovalo po celý den, bylo to moc fajn…

Za nás všechny bych chtěla moc a moc popřát manželům Vítkovým, aby mohli po své platinové svatbě oslavit ještě tu, která je po 75 letech společného soužití, svatbu nebeskou, či svatbu korunovačních klenotů.

Děkujeme za milé přijetí a přejeme hodně zdraví nejen jubilantovi, ale celé rodině.

PODĚKOVÁNÍ DĚTEM

Komise pro občanské záležitosti děkuje dětem, které vede Mgr. Alena Adamcová, za profesionální přístup a vystupování na slavnostním vítání našich nejmenších občánků. Ta opakovaně probíhají na radnici města Tišnova. Tímto také i nadále srdečně zveme rodiče nových občánků a jejich rodinné příslušníky k účastem na tomto slavnostním aktu.

Na fotce zleva dole: Klárka Drlíková, Tomáš Pilný, Barbora Veličková, zleva nahoře: Mgr Alena Adamcová, Anna Drlíková, Anička Křečková. Foto: Daniela Pochopová.

O GRATULACÍCH JUBILANTŮM POŠESTÉ (A NAPOSLED)

TENTOKRÁT S ALENOU CECAVOVOU

Václav Seyfert

Paní **Alena Cecavová** dostala nabídku stát se členkou tehdejšího Sboru pro občanské záležitosti (SPOZ) již v roce 1986, ovšem ještě před tím se zúčastňovala slavnostního obřadu vítání nových občánků jako zdravotní sestra dětského oddělení. Město tehdy vyžadovalo, aby aktu byla přítomna sestřička v příslušném oblečení, tedy v modrých šatech a bílé zástěře.

Paní Alena Cecavová na fotografii ze svého archivu.

„V této funkci jsem ráda zůstala i po nástupu do SPOZ," říká paní Cecavová, „pouze již neoblékám sesterský stejnokroj. Moje pomoc při obřadu je ale stále stejná: snažím se o spokojenost a bezpečí vítaného občánka, pomáhám dávat dítě do kolébky, jsem k dispozici maminkám, když je třeba dítě uklidnit – někdy i pochovám…" Zvláště příjemné jsou situace, kdy je vítán občánek, jehož rodiče paní Cecavová dlouho zná a pamatuje si je ještě jako děti ze svého pracoviště v ordinaci.

„Blízké jsou mi ale i návštěvy jubilujících seniorů v rodinách. Mám radost, když vidím, že jsou potěšeni z návštěvy i dárku, který jim za město přinesu, a nikdy nezapomenu koupit i kytičku. Je milé, když jsou ochotni si se mnou popovídat a zavzpomínat na mládí, občas se při tom i hodně nasmějeme."

Kromě toho paní Cecavová pomáhá i při svatebních obřadech. Práce ji stále baví a naplňuje už více než třicet let. *„Jsem přesvědčena, že komise je opravdu záslužná pro všechny věkové kategorie: od narození až po stáří…"*

VÍTÁNÍ NOVÝCH OBČÁNKŮ MĚSTA TIŠNOVA

Dagmar Dvořáková, tajemnice Komise pro občanské záležitosti Rady města Tišnova

20. září 2019 byly slavnostně přivítány tyto děti narozené na jaře 2019

Martin Vašek, Dominik Šmíd, Pavel Zedník, Barbora Matoušková, Julie Brychtová, Kryštof Regeti, Kateřina Valová, Sebastian Srba, Jan Riedl, Evelína Kutilová, Hugo Zábranský, Teodor Palkovič, Ivoš Hochmann, Ondřej Batelka, Emily Lolková, Nikola Fabová, Táňa Konečná, Šárka Krcháková, Maxim Trunda

Dětem i jejich rodičům přejeme krásný a spokojený život ve městě Tišnově.

Další slavnostní obřady vítání občánků proběhnou koncem roku 2019 (rodičům dětí budou v dostatečném časovém předstihu zaslány pozvánky).

Blahopřejeme

Dovolujeme si Vám představit občany města Tišnova, kteří oslavili svá životní jubilea.

ZÁŘÍ

80 let

Emilie Krčmová
Jana Denéfová
Věra Hniličková
Ludmila Klusáková

85 let

Bedřich Hoffmann
Zdeňka Horňáčková

90 let

Bohuslava Chromá

Oslavencům přejeme vše nejlepší, hodně štěstí, zdraví, dobré nálady a optimismu.

Dagmar Dvořáková, tajemnice Komise pro občanské záležitosti Rady města Tišnova

Vzhledem k velkému počtu příspěvků s tématem radnice není tentokrát výjimečně uveřejněno další pokračování cyklu, v němž představujeme jednotlivé komise Rady města Tišnova. S materiálem na toto téma se ale setkáte opět za měsíc v prosincovém čísle.

PRVNÍ ROK ZASTUPITELEM

Jan Křehlík, zastupitel Strany zelených

Vážené čtenářky a čtenáři, sledujete dění v našem městě? Pokud ano, mohlo by vás zajímat mé ohlédnutí za uplynulým rokem. Od loňských podzimních voleb jsem členem zastupitelstva za Zelené Tišnov, mám tedy čest a zodpovědnost podílet se na správě města. Nejsem členem koalice MOST, ANO a ODS, která má v zastupitelstvu většinu. Nebudu předstírat, že jsem s vývojem v zastupitelstvu spokojen. Často hlasuji odlišně od této koalice, která jednotně prosazuje své priority, jež já tak úplně nesdílím.

Tišnovské zastupitelstvo se od voleb sešlo sedmkrát. Zásadní byl hned úvod prosincového jednání 2018. Předsedající v něm nesouhlasil s občanem Jiřím Blahou, že zastupitelstvo kontroluje radu. Byl jsem tímto názorem pana starosty zaskočen. Podle Ústavy České republiky je obec samostatně spravována zastupitelstvem a podle zákona o obcích se rada obce ze své činnosti odpovídá zastupitelstvu obce…

Nepříjemné pro mě bylo hlasování o výpovědi dohod o společných školských obvodech základních škol na březnovém jednání 2019, zápisy do škol začínaly už v dubnu. Obvody, zřízené v roce 2017 jako „vstřícný krok, kterým bylo vedení města rádo nápomocno při zajištění jinak ohroženého plnění povinné školní docházky dětí z obcí v našem okolí“, se tedy jednostranným krokem Tišnova ruší, k překvapení přítomných starostů, kteří nyní musí řešit, kam své prvňáky a šesťáky umístit. Nesouhlasil jsem s vypovězením, odpovědnost jde za současným vedením vládnoucím od roku 2014. Vystoupení starostů byla často emotivní, bylo poučné, jak zvenku nahlíží na práci vedení města.

Na červnovém zastupitelstvu byla vypořádána námitka k doplnění zápisu z dubnového jednání o text mého dotazu na možný střet zájmů zastupitele pana Zdeňka Kunického na zasedání Výboru pro strategické plánování při projednávání bodu „Strategický plán“. Zastupitelstvo také schválilo mimořádnou dotaci ve výši milion korun pro Sportovní klub Tenis Tišnov. Žádost o dotaci byla zastupitelstvu doporučena ke schválení komisí sportovní a radou města, přestože

Jan Křehlík, zastupitel Strany zelených.

se jednalo o černou stavbu. Nad zprávou o činnosti rady města proběhla diskuze o studii odtokových poměrů a případných protipovodňových opatření, vyjasňovalo se, kdo požádal odbor životního prostředí o povolení velkého kácení stromů na březích Svratky. Doplňuji, že projekt je ve stavu běžící pětileté udržitelnosti a není důvod k jeho nezveřejnění. Byl schválen Strategický plán pro město Tišnov pro období 2021–2025, který tvoří spolu s územním plánem základní plánovací nástroj města. Byl zpracováván od poloviny dubna 2018, jednou z největších změn je Ing. Hanou Ondruškovou navržený strategický cíl „Zlepšit adaptaci města na klimatické změny“.

Na začátku zářijového zasedání jsem navrhl vypustit z programu bod Finanční dar Amatérskému fotbalovému klubu Tišnov, z. s., pro posouzení žádosti jsem neměl dostatek podkladů. Návrh nebyl přijat a zastupitelstvo poskytnutí daru ve výši dvou miliónů korun schválilo. Dále byl z jednacího řádu zastupitelstva na návrh rady města vypuštěn bod odpovědi na dotazy členů zastupitelstva. To nechápu a nesouhlasím. Zastupitelé mají pro své otázky důvody a občané města mají právo slyšet odpovědi, nejlépe na začátku jednání a ve stejném čase. Dalším důležitým bodem bylo projednání a vyhlášení soutěže o návrh revitalizace náměstí Míru v Tišnově, aktivity připravené v pokročilém stádiu již v roce 2014. Pro mě osobně je velmi důležité, že zastupitelstvo odsouhlasilo realizaci projektu Biokoridor LBK 17. Děkuji všem, kdo se za biokoridor mezi Květnicí a Klucaninou zasazují, byť to evidentně nepatří mezi priority města, jak je vidět ze slabé mediální podpory.

Zasedání zastupitelstva je ze zákona veřejné, občan obce má právo vyjadřovat své stanovisko k projednávaným věcem. Z jednání je pořizován záznam, který je možno na internetu sledovat v přímém přenosu a pak ze záznamu, odkazy jsou zveřejněny na stránkách města. Vřele tuto možnost doporučuji, mají stovky zhlédnutí.

Velice mi záleží na ochraně přírodní památky Květnice. Opakovaně volám po její důsledné ochraně. Cílem musí být změna vnímání této přední přírodní památky Jihomoravského kraje.

Sleduji problémy s provozem kluziště Smíškova, rušením nočního klidu na ulici Jungmannově, (ne)bezpečnosti křižovatky Brněnská – Dvořákova – U Humpolky. Není lehké na podobné věci upozorňovat a zasazovat se o jejich řešení, proto obdivuji aktivity občanů, kteří se svými názory do zastupitelstva přijdou, nebo jinak hájí svá práva. Blíží se výročí 17. listopadu, připomínám jeden z hlavních výdobytků těchto událostí, Listinu základních práv a svobod. Mimo jiné nám zaručuje právo na svobodu projevu, právo na informace a právo vyjadřovat své názory. Orgánům územní samosprávy ukládá povinnost přiměřeným způsobem poskytovat informace o své činnosti.

Vzhledem k tomu, že stojím o to seznamovat se s názory občanů na správu města, dovoluji si vás pozvat ve čtvrtek **31. 10. 2019 od 17 do 19 hodin** na setkání s vámi do salónku Podhorácká restaurace na ulici Lomnická 1776. Vaše názory prodiskutujeme, podělíme se o zkušenosti a zvážíme možnosti jejich prosazování v zájmu města a jejich občanů v Zastupitelstvu města Tišnova.

OD SLOV K ČINŮM

Martin Sebera, zastupitel MOSTu

Vážení čtenáři, pokusím se reagovat stručně, věcně a s nadhledem na článek „První rok zastupitelem“. Hraní si na koalice a opozice v našem Tišnově mi vždy připadají úsměvná, protože v minulém i v tomto volebním období vidím snahu a ochotu všech zastupitelů podílet se na správě města Tišnova. A proto jsme byli zvoleni občany. I zastupitel, který sám sebe nazývá opoziční, byl zvolen na základě svého programu; a na základě výsledků své práce je a bude hodnocen občany města. V mých očích negativní a pesimistický příspěvek zastupitele Křehlíka se pokusím obrátit. V tomto funkčním období jsme jako zastupitelé hlasovali zatím 261×, 10× hlasoval zastupitel Křehlík nesouhlasně s navrženým usnesením a několikrát se zdržel hlasování. Nechám na čtenáři, zda se jedná o výrazně odlišné hlasování. Já v tom vidím výsledek, že 251× jsme dokázali najít shodu s předloženým materiálem a s následným usnesením! Že se v 10 bodech neshodneme, je přirozeným důsledkem odlišných názorů, které v zastupitelstvu jsou.

Správně zastupitel Křehlík uvádí, že jsme (zejména odborné komise, zástupci občanů, externí odborníci, naši úředníci a mnozí zastupitelé) v tomto roce zpracovali a v červnu schválili Strategický plán města Tišnova na období 2021–2025, kde jsou obsaženy všechny důležité oblasti chodu města – technická infrastruktura (vodovodní a kanalizační síť), občanská vybavenost (školství a vzdělávání, zdravotnictví a sociální služby, kultura, sport a volnočasové aktivity), bydlení ve městě, ekonomika a trh práce, cestovní ruch, doprava, nakládání s odpady, životní prostředí a správa města (samospráva města, řízení rozvoje města, hospodaření a majetek města, bezpečnost a vnější vztahy a vazby města). Tento jednoznačně vizionářský dokument zastupitel Křehlík nepodpořil. Jaké priority tedy pan Křehlík sleduje, mi od červnového hlasování je záhadou. Ve Strategickém plánu jsou zmíněny všechny uvedené body, které vyjmenovává: řešení kapacit škol v Tišnově a okolí, podpora obecně prospěšných spolků (včetně sportovních), podpora biokoridoru, i ochrana přírodní památky Květnice. I posílení adaptace města na klimatické změny.

Martin Sebera, zastupitel MOSTu.

Určitě patří zastupiteli Křehlíkovi poděkování, že je schopen hledat a upozorňovat na chyby, kterých se dopouštíme v širokém záběru při správě města. I to je přirozené a naší snahou je chyby minimalizovat. V mých představách má zastupitel především analyzovat problémy a následně hledat a navrhovat řešení. Jde totiž nejen o férovou debatu, ale hlavně o práci vykonanou pro město. A v tom jsme naštěstí zajedno společně s drtivou většinou zastupitelů (vyhnul jsem se záměrně pojmu koalice).

MĚSTO TIŠNOV

Tajemnice Městského úřadu Tišnov
VYHLAŠUJE VÝBĚROVÉ ŘÍZENÍ
pro obsazení pozice

referent/ka
Odboru správy majetku
a komunálních služeb

Písemné přihlášky s požadovanými přílohami předejte na podatelnu MěÚ Tišnov nebo zašlete v termínu **do 8. 11. 2019, do 12.00 hod.** na adresu: Město Tišnov, nám. Míru 111, 666 19 Tišnov

Popis pracovní pozice, požadavky i náležitosti přihlášky a další informace naleznete na www.tisnov.cz („aktuality“ nebo „úřad/informace/volná místa“)

MĚSTO TIŠNOV

Starosta města Tišnov
VYHLAŠUJE VÝBĚROVÉ ŘÍZENÍ
pro obsazení pozice

strážník
Městské policie Tišnov

Písemné přihlášky s požadovanými přílohami předejte na podatelnu MěÚ Tišnov nebo zašlete v termínu **do 8. 11. 2019, do 12.00 hod.** na adresu: Město Tišnov, nám. Míru 111, 666 19 Tišnov

Popis pracovní pozice, požadavky i náležitosti přihlášky a další informace naleznete na www.tisnov.cz („aktuality“ nebo „úřad/informace/volná místa“)

SPRAVEDLNOST MÁ BÝT SLEPÁ, OBČANÉ NIKOLIV

David Vávra, Strana zelených

Problematiku černé stavby dvou nových tenisových kurtů na Ostrovci, o které jsem psal v zářijovém čísle Tišnovských novin, jsem považoval za ukončenou. Bez úspěchu jsem se pokoušel ve dvou e-mailech vysvětlit svůj postoj k věci starostovi Jiřímu Dospíšilovi. Z tohoto důvodu mě překvapila starostova poznámka v říjnovém čísle Tišnovských novin o jednoduchém a laciném hledání chyb a označení tenistů za borce.

Na starostovu poznámku si dovolím reagovat jen stručně a v bodech:

- postavit černou stavbu není chyba, ale porušení stavebního zákona a průšvih
- požádat o milionovou dotaci na černou stavbu, není chyba, ale průšvih
- uvést zastupitele při projednání žádosti o dotaci vědomě v omyl, není chyba, ale průšvih
- užívat nepovolenou stavbu není chyba, ale porušení stavebního zákona a průšvih
- požádat město o další čtyřsettisícovou dotaci na (stále) černou stavbu, není chyba, ale drzost

Za realizaci černé stavby a za podání žádosti o dotaci se předseda tenisového klubu omluvil na zářijovém zasedání zastupitelstva tak, že šlo o nedopatření. Panu Kunickému se prostě černá stavba přihodila. A žádosti o dotace na město pak zaslal asi omylem a omylem pro jejich udělení pravděpodobně hlasoval i ve sportovní komisi. Nepoukazoval jsem na chyby, ale na zásadní pochybení. Mrzí mě, že starosta města toto nevidí, nebo vidět nechce.

STRUČNÉ ZAMYŠLENÍ O CHYBÁCH, OMLUVÁCH A VELKORYSOSTI…

Jiří Dospíšil, starosta města

V posledních měsících jsem se setkal s celou řadou dotazů a také kritických připomínek k projektům druhého fotbalového hřiště a později i dvou tenisových kurtů. Týkaly se rozličných věcí – mj. povrchu fotbalového hřiště, nedořešeného parkování, plánované cyklostezky, výše podpory města, absence dětského hřiště, neutěšeného stavu podchodu apod. Stejně tak vím, že mnoha připomínkám čelili zástupci klubů. Svojí poznámkou jsem chtěl obecně podpořit všechny, za nimiž je vidět kus práce a něco hmatatelného. Tím spíš, pokud to něco hmatatelného je určeno především pro naše děti. Pokud si to někdo bere příliš osobně, nic s tím nenadělám.

Stavba nových kurtů bohužel nebyla včas a řádně povolena. Byla to chyba (namísto tohoto slova lze samozřejmě dle libosti dosadit „průšvih“, anebo třeba „malér“…). To je neoddiskutovatelné! Za ni také nese tenisový klub následky – pravděpodobně dostane pokutu. Závažnost a společenskou nebezpečnost tohoto jednání jistě posoudí každý sám. Zdeněk Kunický se mohl vymlouvat na externí firmu, kterou si tenisový klub na vyřizování povolení najal. Neučinil tak a k problému se postavil čelem. Bezprostředně podnikl kroky potřebné k dodatečnému povolení stavby, k čemuž následně také došlo. Za chybu se omluvil, a to jak v Tišnovských novinách č.09/2019, tak veřejně 16. září na zastupitelstvu. Pokud někdo řeší formu omluvy, pak je mi to líto. Gentleman omluvu přijme a dál se v tom nepitvá…

Poznámka pana Vávry o hlasování ve sportovní komisi je naprosto zavádějící. Sportovní komise dotace neuděluje, pouze vyjadřuje názor a dává doporučení Radě města. Rada města pak v tomto případě sdělila svůj názor zastupitelstvu, které jakožto orgán ze zákona příslušný o dotaci také rozhodlo. Připomínám, že pro přidělení dotace hlasovalo 12 z 15 zastupitelů, včetně opozičních. Zdeněk Kunický se hlasování zdržel! Proti byl pouze Jan Křehlík (Strana zelených). Ze zápisu pak vyplývá, že pouze z důvodu, „že je spíše pro to, aby peníze šly do sportů dostupnějších pro všechny a sportů méně finančně náročných“. Chiméra o tzv. finanční nedostupnosti tenisu byla rozptýlena v článku „Co všechno jsme o tenise (ne)věděli?“ zveřejněném v srpnu na webu www.most-tisnov.cz.

Na závěr si dovolím poněkud osobní poznámku. Že jsem ve funkci starosty docela zešedivěl, je všeobecně známo. Veřejně tedy dodávám, že pro naše město „šedivím rád“. Je pro mě ctí být ve vedení města a mít možnost spolupracovat s rozumnými a konstruktivními partnery. Že bych ztrácel zrak, jak by snad mohl někdo z článku p. Vávry vyrozumět, zatím naštěstí nepociťuji… Nemyslím totiž, že bych něco přehlédl!

Přeji nám všem do budoucna více nadhledu a velkorysosti k chybám druhých.

Reakce na článek
Spravedlnost má být slepá, občané nikoli

100 let GYMNÁZIA TIŠNOV

3. díl 1941–1950

Václav Seyfert

GYMNÁZIUM V KRONICE MĚSTA TIŠNOVA

4. 10. 1946 – Radnice byla opravena nákladem 150.000 Kč, gymnasium za 73.300 Kč, měšťanská škola za 92.900 Kč, Dětský domov nákladem 35.000 Kč.

31. 1. 1947 – Při požáru v gymnasiu zúčastnili se občané záchranných prací a hasičský sbor požár localisoval.

ŘEDITELÉ

Jak jsme uvedli již před měsícem, dnem 1. 4. 1941 byl dosavadní ředitel gymnázia Rudolf Bříza předčasně přeložen do trvalé výslužby a na jeho místo byl jmenován **Hubert Stavěl**. Rodák z Drahanovic u Olomouce (*1886), autor řady literárních statí i básní, stál paradoxně v čele tišnovského gymnázia v době, v níž byl český jazyk na školách dramaticky omezován a naopak byla posilována němčina, kterou rovněž vyučoval. Prakticky ihned po skončení 2. světové války, konkrétně dnem 19. 5. 1945, byl ovšem *„vzhledem k naléhavým služebním zájmům podle dekretu prezidenta zcela výjimečně znovu povolán do činné služby jako ředitel střední školy“* (citace z dopisu Zemské školní rady v Brně) původně penzionovaný **Rudolf Bříza**. Staronový ředitel se narodil v roce 1884 v Líšnici, absolvoval techniku i filozofickou fakultu a od roku 1920 učil na Českém státním reálném gymnasiu v Brně, odkud byl povolán roku 1934 na ředitelský post do Tišnova. Jeho druhé, poválečné působení na zdejším gymnáziu trvalo tři roky, na „trvalý odpočinek“ odešel v červnu 1948. Jeho nástupcem se stal **Dr. Václav Komárek**, kterému ale patřila především padesátá léta, takže podrobněji se mu budeme věnovat v příštím čísle.

„Válečný“ ředitel tišnovského gymnázia Hubert Stavěl. Foto: almanach Gymnázium Tišnov 1920–1995

TŘI VÝZNAMNÍ PROFESOŘI

Josef Zahořanský-Zeithammel – výtvarná výchova, 1942–1950
Akademický malíř a grafik se narodil v roce 1891 v Roudnici nad Labem, po maturitě vystudoval Akademii výtvarných umění. V první světové válce narukoval na ruskou a později italskou frontu a po vzniku republiky zůstal ještě několik měsíců v armádě. Vyučoval od roku 1920 nejprve v Klatovech, později v Litoměřicích a Opavě. Z pohraniční Opavy byl po mnichovském diktátu nucen odejít do vnitrozemského Valašského Meziříčí, poté do Brna, Jevíčka a Boskovic, až od září 1942 natrvalo zakotvil v Tišnově. Během války zastával i funkci zemského odborného inspektora kreslení pro Moravu. Po osvobození si změnil původní německé příjmení na české. Byl členem několika sdružení výtvarných umělců. Zemřel v Tišnově v roce 1952.

Jaromír Hejl – matematika, tělesná výchova, 1946–1971
Narodil se v roce 1911 v rodině knihaře Františka Hejla, vystudoval tělesnou výchovu a matematiku na Masarykově univerzitě v Brně. Během druhé světové války učil na Reálném gymnasiu v Novém Městě na Moravě, poté až do důchodu působil v Tišnově. Jeho velkou vášní byla tělovýchova – zejména atletika a lyžování. Celý profesní život působil v různých tělovýchovných organizacích na úrovni Jihomoravského kraje, aktivně se podílel na organizaci a nácviku spartakiád, za což byl oceněn prezidentským vyznamenáním. Zemřel v lednu 1975. Na gymnáziu učil po několik období i jeho mladší bratr Miloš, profesor zeměpisu a tělesné výchovy.

Václav Dětřich – hudební výchova, 1948–1953 a 1968–1970
Narodil se v roce 1902 v Grygově na okrese Olomouc, v Tišnově žil od roku 1948. Hudební vzdělání získal na brněnské konzervatoři, pedagogické na učitelském ústavě. Vyučoval postupně v Hustopečích, v Prešově, ve Valašském Meziříčí (zde obnovil jako sbormistr činnost mužského pěveckého sboru) a v Boskovicích. V našem městě nejen vykonával povolání středoškolského profesora, ale byl i primáriem místního smyčcového kvarteta, působil v orchestru hudební školy a spolupracoval jak s Karasovým divadlem, tak i s ochotníky v Ujčově či Hradčanech. Jako člen hudecké kapely se věnoval rovněž folklóru, na mnoha akcích či oslavách vystupoval mimo jiné i s orchestrem Učitelského hudebního sdružení okresu tišnovského; je autorem studie Škola sborového zpěvu. Na gymnázium se vrátil ještě koncem šedesátých let jako vyučující důchodce. Zemřel v březnu 1987.

ABSOLVENT HODNÝ POZORNOSTI

Jiří Krenar (1925–1986)
– maturita 1944, třídní profesor Oldřich Friš
Rodák z Krásna nad Bečvou vedle tišnovského gymnázia studoval i klavír, skladbu a dirigování na konzervatoři v Brně. Po maturitě absolvoval v roce 1951 lékařskou fakultu na brněnské univerzitě, prvních pět let praxe strávil na chirurgickém oddělení nemocnice v Novém Městě na Moravě a posléze se specializoval na plastickou chirurgii, v níž se stal špičkovým odborníkem. Působil až do své smrti jako primář a zástupce přednosty Kliniky plastické chirurgie v Brně. Zabýval se i výtvarným uměním, v němž vedle krajin či portrétů zobrazoval i náměty z operačních sálů, případně ilustroval odborné lékařské publikace, jichž celou řadu také sám napsal. Jeho klíčovou prací byla kniha Plastická chirurgie v gynekologii, přeložená do několika světových jazyků. Zemřel 17. srpna 1986 na infarkt.

JAK JSME ZAČALI NOVÝ ŠKOLNÍ ROK NA ZŠ A MŠ DEBLÍN

Kolektiv autorů ZŠ a MŠ Deblín (sběr příspěvků Hana Šolcová)

V pondělí 2. září jsme slavnostně zahájili začátek školního roku. O to slavnostnější bylo toto setkání, když za přítomnosti Tišnovské televize převzala paní ředitelka Mgr. Iveta Štamberová (Kosová) z rukou Barbary Dobešové certifikát Férová škola. Naše škola opět prokázala, že si toto označení právem zaslouží. Zlatým hřebem pak bylo přivítání nových prvňáčků letos hned ze dvou tříd, které doprovodili cestou z jejich nových tříd i pro certifikáty na pódium jejich patroni z 9. třídy.

Druhý školní den si prvňáčci vytvářeli společně se svými patrony trička.
Foto: archiv ZŠ a MŠ Deblín

Druhý den ve škole si prvňáčci vytvářeli společně se svými patrony trička. Cílem byla adaptace dětí na nové školní prostředí, blíže poznat kamarády z vyšších ročníků a učit se společné práci a komunikaci mezi sebou. Patroni malým školákům během prvního týdne pomáhají s adaptací na nové školní prostředí. Společně prochází okolí školy a cestu na autobusovou zastávku. Během ní žáci deváté třídy poukazují na úskalí silničního provozu, seznamují děti se zásadami bezpečného pohybu na komunikacích během cesty do školy a ze školy. Letos poprvé měli nejmladší a nejstarší žáci během prvního týdne společné obědy. Také adaptaci ve školní družině usnadnili deváťáci dětem z první třídy společnými hrami a tvořením. Další vzájemné učení je čeká na Halloween, kdy ve strašidelných kostýmech budou řešit matematické úlohy, společně číst, psát a tvořit.

Začínáme v 1. třídě. Co, cože, co začíná? No přece centra aktivit! A co to je? To je, když jsme ve skupinách, to je, že si hrajeme, to je, že tvoříme, to je, na co se těšíme. Říkají žáci první třídy. V měsíci září jsme si v naší třídě 1. B vyzkoušeli první skupinovou práci v centrech aktivit. Žáci skládali logické řady, hledali zvířátka v zoo, stříhali a lepili dopravní prostředky nebo třeba vytvářeli otisky listů do slaného těsta. Výsledkem práce byly nejen krásné výrobky a obrázky, ale i spokojenost dětí, které se učí spolu komunikovat, pomáhat si a hodnotit práci svoji i svých spolužáků.

Děti, které nastoupily do páté třídy, měly začátek roku zpestřený třídenním adaptačním pobytem. Konal se již tradičně v areálu letního tábora v Brumově. Během aktivit, které připravoval tým paní učitelky Kloubové, měli žáci, učitelé i asistenti jedinečnou příležitost se vzájemně poznat v jiném prostředí. Hry se týkaly především vzájemné spolupráce, tolerance a sebepoznání. Děti se učily, jak pracovat v kolektivu, aby společně co nejefektivněji dosáhly společného cíle. Občas nebylo úplně jednoduché dosáhnout toho, aby i uzavřené tiché děti projevily svůj názor či naopak aby děti, které je obvykle slyšet nejvíce, přenechaly nějaký prostor také ostatním a hlavně aby se všichni dokázali domluvit, což je jeden z hlavních cílů vzdělávacího procesu na škole v Deblíně. Adaptační pobyt si všichni užili a odnesli si z něj mnoho zajímavých a podnětných zkušeností.

My ze třetí třídy jsme pořádali olympiádu pro školkáčky, která se konala v tělocvičně. Na její přípravě jsme pracovali ve skupinkách. Dělali jsme medaile z perníků a vázali na ně provázky. Bylo tam celkem osm stanovišť: opičí dráha, houpání na kruzích, běh na čas, střelba kuší, kop na bránu, hod do kruhu, skok do dálky a slalom. Přišlo celkem 36 školkáčků. U každého stanoviště byl jeden třeťák. Další třeťáci měli na starost čtyři až pět školkáčků, které po stanovištích prováděli. Bylo tam i občerstvení. Když olympiáda skončila, dostali jsme bonbony a perníky (autorky: Monika Staňková, Lenka Kolbabová, Katka Chudanová ze 3. třídy).

Od října už jsou v plném proudu také zájmové kroužky. Novinkou, za kterou jsme moc rádi, je kroužek PRÍMÁK zaměřující se na nácvik emočních dovedností. Vedoucí kroužku je zkušená instruktorka Mgr. Markéta Dobiášová.

Školní družina ve spolupráci se školním klubem pro změnu vstoupila do nového školního roku branným dnem na zdejším hřišti. Děti měly možnost ve tříčlenných skupinkách plnit úkoly na celkem čtyř stanovištích – opičí dráha, zdravověda, hod granátem a střelba laserovou puškou na cíl. Účastníci prokázali odvahu i nasazení, s kterým se do plnění úkolů pustili. Na konci pak každého čekal kromě dobrého pocitu také diplom a čokoládová medaile. Touto aktivitou byla zahájena celoroční družinová Cesta za dobrodružstvím po Ostrovech Neostrovech. Cílem hry je každý měsíc přistát na jiném ostrově, kde je třeba splnit několik úkolů, prozkoumat ostrov a něco se o něm dozvědět. V měsíci říjnu připlouváme na první ostrov, a tím je ostrov Dopravní.

Měsíc říjen byl také vyhlášen měsícem Volby povolání. O plánovaných i již proběhlých aktivitách na toto téma se s Vámi rádi podělíme v dalším čísle.

JAK ZVOLIT TU SPRÁVNOU … STŘEDNÍ ŠKOLU?

Petra Šnepfenbergová

Jak zvolit tu správnou, u které se nejen zvládne přijímací řízení, ale hlavně – bude pro daného studenta přechod do vyššího stupně vzdělávání celkově úspěšný? Střední škola často představuje přípravu na budoucí povolání, proto by její výběr neměl nikdo podcenit.

A tak letos poprvé, společně pro žáky a rodiče a pro všechny základní školy z ORP Tišnov, organizujeme pod projektem MAP rozvoje vzdělávání Tišnovska

Veletrh středních škol a profesí aneb Školy ve škole

5. 11. 2019 od 15 do 18.30 hodin v prostorách ZŠ Tišnov, nám. 28. října

Prezentovat se přijede více než 30 středních škol z Jihomoravského kraje, převážně z Brna.

Součástí je doprovodný program pro rodiče a žáky – celkem 10 workshopů na 5 zajímavých témat:

- Jak využít sociální sítě pro práci a podnikání?
- Co škola nenaučí a práce vyžaduje?
- Jak může v rozhodování pomoci webová aplikace?
- Jak bude vypadat budoucí trh práce a jaké výzvy to přináší pro výběr školy?
- Vybírat střední školu nebo povolání na celý život?

Workshopy povedou výborní lektoři a kariéroví poradci, lidé s velkými zkušenostmi z trhu práce i firemního prostředí, kteří vědí, co při rozhodování o budoucí profesi hraje roli.

Workshopy proběhnou ve dvou časech od 15.30 do 16.30 hodin a od 17 do 18 hodin.

Na workshopy je nutné se předem přihlásit. **Více informací a přihlašování na http://workshopy.bezkysliku.cz/.**

Přijďte zMAPovat současné vzdělávací možnosti na středních školách. Jste srdečně zváni.

ZEMĚDĚLKA SLAVÍ

Hana Strelowová

SŠ a ZŠ Tišnov

„Zemi nedědíme po předcích, nýbrž si ji jen vypůjčujeme od našich dětí.“
Antoine de Saint-Exupéry

Šedesát let od svého založení oslaví v příštím roce Střední a základní škola Tišnov, kterou stále vnímáme jako naši „zemědělku“ na náměstí.

Oslavy jsou naplánovány na červen 2020, kdy ve spolupráci s Muzeem města Tišnova naše škola připraví expozici, v níž chce návštěvníkům představit vývoj školy na pozadí změn v zemědělství na Tišnovsku v průběhu posledních šedesáti let. Učitelé i žáci se již teď připravují, aby obyvatelům Tišnova a okolí nabídli zajímavé zážitky.

„Rádi uvítáme materiály, které dokumentují historii naší školy, dobové fotografie, učebnice nebo jiné artefakty. Vděční budeme rovněž za veškeré zapůjčené zemědělské předměty – stroje, nástroje, herbáře, fotografie,“ říká pověřená koordinátorka výstavy paní učitelka Mgr. Jitka Alexová. Koordinátorku můžete kontaktovat e-mailem: alexova@skolatisnov.cz nebo prostřednictvím telefonního čísla 725 557 792. Za všechny materiály předem děkujeme.

Součástí oslav bude také shromáždění bývalých i současných zaměstnanců a žáků školy, den otevřených dveří, přehlídka zemědělské techniky a další akce. Bližší informace přineseme na stránkách školy www.skolatisnov.cz.

V příštím roce oslaví šedesát let od svého založení Střední a základní škola Tišnov. *Foto: Jitka Alexová*

NOVÉ ULICE PŘIPOMENOU SOCHAŘE, BOTANIKA I SKLADATELE

Zlata Ptáčková

Čtyři nové ulice v Tišnově mají své pojmenování. Obyvatelé si díky nim budou připomínat slavného botanika, sochaře i loni zesnulého skladatele.

Názvosloví, které zastupitelé Tišnova schválili na svém posledním zasedání v pondělí 16. září, se týká vzniklých ulic v lokalitě Hony za Kukýrnou. Tyto navazují na ulici Kuthanovu a budou se jmenovat **K Čimperku**, **Václava Hynka Macha, Šmardova** a **Sigmundova**. *„Fakticky máme pouze tři nové názvy, protože jedna ulice, ulice K Čimperku, byla prodloužena. Pojmenování podle pomístního názvu je v této lokalitě jedna z mála výjimek,“* vyjádřil se tišnovský místostarosta Karel Souček.

Zmiňovaná ulice navazuje svojí polohou a uličním prostorovým uspořádáním zástavby na stávající ulici K Čimperku, navíc z hlediska širších územních vazeb ve svém prodloužení stále směřuje k nedalekému vrchu Čimperk. Dle dostupných materiálů ze zastupitelstva města rovněž jako jediná, z hlediska koncepce dopravy, propojuje přes navrhovaný park lokalitu „Hony“ s navrhovanou komunikací (obchvatem) mezi ulicemi Černohorská a Lomnická.

Významné osobnosti

Při tvorbě uličního názvosloví se podle slov Karla Součka vychází z koncepce, která byla zavedena před deseti či patnácti lety. Tedy tak, že příčné komunikace budou pojmenovávány po významných občanech Tišnova nebo lidech, kteří ve městě žili nebo ho nějakým způsobem proslavili. *„Ulice Šmardova byla pojmenována podle docenta Jana Šmardy, který se mimo jiné věnoval vědecké činnosti, botanice kolem Tišnova a byl první, který chtěl na kopci Květnice, v lese na Květnici, zřídit chráněnou krajinnou oblast. Což se mu vzhledem k dnešku povedlo,“* řekl tišnovský místostarosta.

Další ulice ponese jméno hudebního skladatele a kytaristy, který v Tišnově prožil část svého dětství a gymnazijních studií. *„Původní varianta byla ta, že půjde o prodloužení stávající Formánkovy ulice, takto se to i objevilo v názorech komisí města. Po projednání na stavebním úřadu však bylo jasnější, že tato ulice není stavebně prodloužením Formánkovy ulice, ale že jde o samostatnou uzavřenou ulici,“* vysvětlil Souček s tím, že její název byl nakonec zvolen podle významného hudebního skladatele Aleše Sigmunda, který tragicky zahynul.

„Velmi mě potěšila zpráva, že jedna z ulic v našem městě ponese jméno mého bratra Aleše Sigmunda. V Tišnově vyrůstal, rád Tišnov navštěvoval a chtěl se i na stáří do něj vrátit. Ale bohužel už to nestihl…,“ uvedla Stanislava Siglová, sestra Aleše Sigmunda.

„Jsem rád, že můj kamarád Aleš Sigmund bude mít v Tišnově po sobě pojmenovanou ulici. Určitě si to zaslouží – vždyť jeho věhlas kytaristy a skladatele zábavné hudby je celostátní. Na Tišnov svého mládí často vzpomínal a rád se sem alespoň na skok vracel. Ale mnohem raději bych byl, kdyby se mu před třemi čtyřmi roky, kdy se o to s pomocí přátel a sestry pokoušel, podařilo vybrat na Tišnovsku ke koupi vhodný domek. Mohl tu být ještě mezi námi živý,” míní Jan Lacina.

„Tento hudební skladatel a muzikant byl velkým tišnovským patriotem a neustále toužil se vrátit do Tišnova. To se mu nakonec povedlo alespoň po své smrti. Je uložen na novém hřbitově a nyní má, nedaleko odsud, i svoji ulici. Myslím si, že by z toho měl velkou radost, stejně jako mám dobrý pocit z názvu ulice i já. Určitě si to zasloužil. Čest jeho památce,“ napsal do redakce Tišnovských novin Zdeněk Jílek. A zároveň zavzpomínal. *„Přesně před rokem jsem oslovil Aleše Sigmunda, aby napsal hudební skladbu pro Tišnovský betlém, který jsme v tu dobu dokončovali. I když Aleš prožíval těžké období s nemocí jeho manželky, tak neodmítnul a v říjnu poslal hotovou ‚Ódu na Tišnovský betlém‘. Textem ji opatřil Jiří Nohel, lesník z Velké Bíteše a skladba mohla zaznít při slavnostním křtu betléma na výstavě v Předklášteří. Bylo to poslední hudební dílo Aleše Sigmunda v jeho životě, protože nedlouho poté zemřel.“*

Obyvatelé i členové komisí

A zatímco ulice Šmardova a Sigmundova jsou již zkolaudovány, třetí, nově pojmenovaná ulice je aktuálně ve stavu rozestavěná. Budoucí obyvatelé ulice budou mít v občanských průkazech trvalý pobyt v ulici Václava Hynka Macha. Pro město vytvořil v roce 1938 Pomník padlých v první světové válce s pískovcovou sochou legionáře v nadživotní velikosti a Pomník zemědělcům s reliéfem rozsévače a portrétem Antonína Švehly (za okupace odstraněno).

S návrhy na nové pojmenování ulic „přichází“ jak členové Komise pro kulturu a cestovní ruch, Komise pro rozvoj města a Komise majetkové, tak samotní obyvatelé města. Využity byly i návrhy z tzv. zásobníku (zbylé návrhy z veřejné ankety v roce 2015, pozn. autora). *„Někteří lidé dokonce napíšou i petici. Občané do budoucna bydlící v nově pojmenované ulici navrhovali název Slunečná. Já je chápu, ale alespoň v něčem není špatné dodržovat systém pojmenování. Jako vyjádření úcty k lidem, kteří se v Tišnově o něco zasloužili, je to adekvátní. Možná se ta Slunečná ujme jindy,“* tvrdí místostarosta Souček.

Navíc, obyvatelé v lokalitě Hony za Kukýrnou se dočkají dalšího výjezdu ze zástavby. *„Hlavní třída Kuthanova se napojí na ulici Lomnickou. K zaokruhování mělo dojít asi za deset let, ale podle přijatého dodatku dohody s developerem by se tak mělo stát příští rok. K dispozici budou dva výjezdy pro případ nějaké havárie. Myslím, že je to krok správným směrem,“* dodal ještě místostarosta.

Vysvětlující tabulky i rarita

Mnohé ulice v Tišnově nesou jména odbojářů ze druhé světové války, ale u některých vzpomínka vybledla natolik, že už si jejich osud mnozí Tišnováci nevybavují. Radnice tak chce od roku 2020 přidat k názvu ulice tabulku, která historii připomene. Lidé by si na nich mohli přečíst, kdy se odbojář narodil, kdo to byl, proč a kdy byl zavražděn apod. Iniciativa by pak měla pokračovat i v příštích letech, v závislosti na finančních a časových možnostech, a už by se dotkla i ulic pojmenovaných po osobách, které pocházely nebo působily v tišnovském regionu.

Napříč celou Českou republikou nese jméno zakladatele státu a prvního československého prezidenta Tomáše Garrigua

Masaryka přes 300 ulic či náměstí. V Tišnově byste ale hledali marně. *„Mám pocit, že za první republiky jsme tu Masarykovu měli. Teď si to ale přesně nevybavuji. Problém je v tom, že ulici, která již má adresu, není jednoduché měnit. Každý, kdo je tam zapsán, by si musel zažádat o nový občanský a řidičský průkaz, živnostenský list. Proto jsme před deseti lety jako uličku Járy Cimrmana nazvali místo, kde mistr procházel a zároveň kde nikdo neměl adresu. Vyřešili jsme to přesně cimrmanovsky,“* konstatoval Karel Souček.

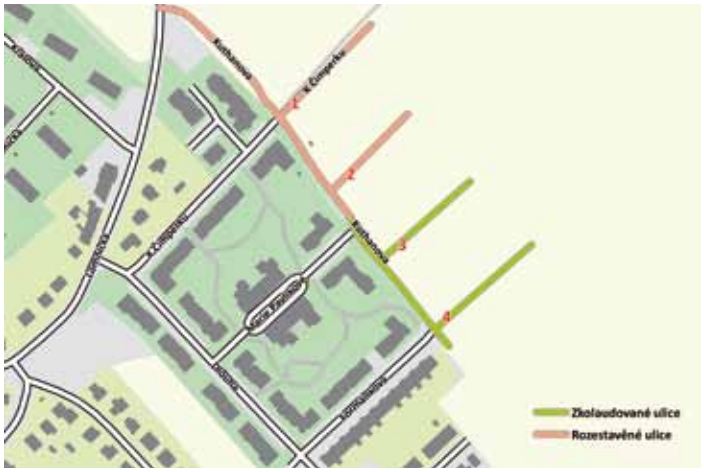

1 – ulice K Čimperku, 2 – ulice Václava Hynka Macha, 3 – ulice Šmardova, 4 – ulice Sigmundova

MEDAILONKY OSOBNOSTÍ, PO NICHŽ JSOU POJMENOVÁNY NOVÉ ULICE V TIŠNOVĚ

Václav Hynek Mach (15. 2. 1882 – 24. 3. 1958), sochař, žák Stanislava Suchardy a Celdy Kloučka na Uměleckoprůmyslové škole v Praze a ateliéru Josefa Václava Myslbeka na Akademii výtvarných umění. Narodil se v Brně, jeho rodina však pochází z Hradčan u Tišnova. On sám prožil závěrečnou část života ve Štěpánovicích, kde dodnes bydlí jeho potomci.

Václav Hynek Mach patří k významným osobnostem moravského sochařství první poloviny 20. století. Jeho jméno je spjato zejména se sochařskou výzdobou brněnské meziválečné architektury, je autorem řady pomníků a pamětních desek na různých místech Čech a Moravy. Nezanedbatelnou část jeho díla zaujímá také volná plastika.

Pro město Tišnov vytvořil v roce 1938 Pomník padlých v první světové válce s pískovcovou sochou legionáře v nadživotní velikosti (pomník byl v době druhé světové války ukryt a odhalen až v roce 1946) a Pomník zemědělcům (1938) s reliéfem rozsévače a portrétem Antonína Švehly (za okupace odstraněno). Podle návrhu Václava Hynka Macha byl vytvořen také pomník obětem první světové války – Mrtvým tvůrcům – umístěný v areálu kláštera v Předklášteří u Tišnova (1924). Je také autorem výzdoby štítu mariánské kapličky původně umístěné v údolí řeky Loučky (1944), bronzové pamětní desky ruského legionáře Bronislava Hromka v Lomničce (1932) a reliéfního portrétu na pamětní desce spisovatele Josefa Uhra v Podolí (odhaleno až 1980). Plastikami vyzdobil také štít vlastní vily ve Štěpánovicích, v zahradě domu se nacházejí tři plastiky dětských postav a dvě ženské figury (Démétér a Probuzení jara – 1933). Početný soubor sochařských prací umělce a rozsáhlá fotodokumentace jeho díla jsou umístěny v depozitářích Podhoráckého muzea v Předklášteří.

Doc. RNDr. Jan Šmarda (27. 12. 1904 – 7. 12. 1968), botanik. Po absolvování učitelského ústavu nastoupil v r. 1928 jako učitel do Tišnova. O Květnici vydal v r. 1930 studii, jež vyšla v ostravském přírodovědném sborníku. Po vystudování Přírodovědecké fakulty Masarykovy univerzity získal v r. 1938 doktorát přírodních věd. Po válce se stal ředitelem Moravského zemského muzea v Brně a o něco později přešel na Masarykovu univerzitu jako vedoucí katedry botaniky. V r. 1962 se stal pracovníkem pozdějšího Geografického ústavu ČSAV, kde působil až do své smrti. Jeho vědecký zájem se upíral hlavně na teplomilnou flóru. Své výzkumy hojně publikoval. Za svého tišnovského působení napsal cennou brožuru Tišnovsko – vlastivědné poměry okresu, která vyšla v r. 1936. Je jedním ze zakladatelů Podhoráckého muzea a prvním kustodem jeho přírodovědných sbírek. Ze Šmardova podnětu byla Květnice v r. 1950 prohlášena přírodní rezervací.

Zdroj: MěÚ Tišnov

Aleš Sigmund (23. 4. 1944 – 7. 11. 2018), hudební skladatel a kytarista. V hudební branži se uplatňoval v mnoha pozicích – jako skladatel, textař, kapelník, instrumentální sólista na kytaru, aranžer a po roce 1989 i jako vydavatel, hudební nakladatel a producent.

Rodák z Hrotovic (1944) přišel koncem války o oba rodiče a vyrůstal se starší sestrou u babičky v Tišnově. Na zdejším gymnáziu (tehdy jedenáctiletce) maturoval roku 1961 ve třídě profesorky Jarmily Jurkové. Již od dětských let se projevovalo jeho nejen hudební, ale i výtvarné nadání. Krátce studoval i na Střední sochařsko-kamenické škole v Hořicích, v té době však už u něj zvítězila náklonnost k hudbě. Vždyť již za tišnovských studií byl výborným a populárním kytaristou! Po návratu z vojenské služby se roku 1965 v Brně naplno zapojil do tehdejší beatové horečky, byl u počátků skupiny Vulkán se sourozenci Ulrychovými. V letech 1966–1975 pak byl s vlastní Skupinou Aleše Sigmunda hlavním partnerem Marthy a Teny Elefteriadu, pro něž složil a aranžoval řadu populárních písní. V roce 1975 přesídlil do Prahy jako hudební redaktor vydavatelství Panton. V hudební branži se uplatňoval v mnoha pozicích – jako skladatel, textař, kapelník, instrumentální sólista na kytaru, aranžer a po roce 1989 i jako vydavatel, hudební nakladatel a producent. Jeho diskografie zahrnuje přes padesát položek – např. Dál než slunce vstává (1972) a Modré království (1973) z období spolupráce se sestrami Elefteriadu, Pepřenka (1977) a Zlaté kytary (2003) ho prezentují jako sólového kytaristu.

Koncem 90. let přesídlil A. Sigmund z Prahy na venkov do klidu předhůří Českého lesa. Tam se po letech vrátil k výtvarné tvorbě. Svoje zajímavé dřevěné a papírové skulptury, zejména hudební motivy, představil i v Tišnově – roku 2005 v Jamborově domě, kde se na vernisáži při hudebním programu po třiceti letech opět sešel s Marthou a Tenou Elefteriadu. Do Tišnova svého dětství a jinošství se rád vracel. Jeho život, během kterého rozdával tolik potěšení a radosti, bohužel ukončila 7. listopadu 2018 autohavárie. Je pochován na novém tišnovském hřbitově pod Klucaninou, v jejíž blízkosti kdysi vyrůstal.

Zdroj: Gymnázium Tišnov

JAK SE NÁM HROUTIL TEN BOLŠEVICKÝ REŽIM…

S MILOŠEM SYSLEM NEJEN O LISTOPADU 1989

Václav Seyfert

Před 30 lety hrála v listopadových dnech svoji menší či větší roli řada Tišnováků. Patřili k nim i bratři Syslové – starší Josef se podílel na vzniku Občanského fóra v Tišnově, mladší Miloš byl aktivní v Brně. Josefa už se bohužel na jeho vzpomínky nezeptáme, zemřel v prosinci 2013. Miloš se po dlouhém čase stráveném v Brně vrátil před 10 lety zpět do Tišnova, takže jsme si k povídání nejen o listopadu 89 pozvali právě jeho.

Tys koncem minulého režimu pobýval už mimo Tišnov. Co tě k tomu vedlo?

Koncem 70. let jsem se po vojně už do Tišnova nevrátil, sehnal jsem si privát v Brně a bydlel tam. Měl jsem plány… Třeba že si dálkově dodělám vysokou školu. Ty ale vzaly rychlý konec; poznal jsem budoucí ženu, čekali jsme rodinu a vše se začalo odvíjet jinak. Sehnal jsem v Brně pavlačový byt a začal pracovat u družstva Kovo, pro něž jsem osazoval lidem do oken kovotěs.

V roce 1988 se u nás začalo jednotlivcům umožňovat cosi, čemu se říkalo „služby vykonávané na základě povolení národního výboru“. A já jsem si říkal, proč bych chodil do nějakého družstva, když tu práci můžu dělat sám za sebe. V únoru 1989 jsem dal výpověď a začal působit jako soukromník. V září se ale Jakeš nechal v nějakém projevu slyšet, že povolení těchto činností bylo neuvážené a že by se to mělo vrátit zpátky, protože družstva tuto činnost bohatě zajišťují a proč by si do toho měla pouštět soukromníky. To mně docela zatrnulo; měl jsem už dvě děti a říkal jsem si, že přece teď pokorně nepůjdu do družstva, aby mě vzali zpátky.

V té době jsme poslouchali Svobodnou Evropu a tam se četlo, kdo všechno podepsal Několik vět. Říkali jsme si „… ten to podepsal a ten už taky…“ A že kdybychom věděli, kam ten svůj podpis „poslat“, tak to určitě uděláme i my.

To byl první moment, který tě zaktivizoval ke sledování tehdejší situace?

To zase ne, my jsme po celou tu dobu žili s tím, že ten režim je k ničemu. Po založení rodiny jsme ale měli starosti, které zabíraly veškerý čas. Dělali jsme třeba v roce 1983 čtyřsměnu z pavlačového bytu do domku. Než jsem to celé vyřídil, trvalo to asi půl roku.

Žena pracovala v knihkupectví Československý spisovatel a měla kontakty na lidi z oblasti takové ne zcela běžné kultury. Od nich jsme pak mívali různé dokumenty Charty. Také jsem začal chodit na husovickou evangelickou faru na biblické hodiny doktora Mrázka. To byl jeden z autorů ekumenického překladu Bible, byl specialistou na Starý zákon a archaické jazyky, prostě ohromně vzdělaný pán. A na těch hodinách jsem potkával lidi, s nimiž jsme se později sešli v Občanském fóru, byl to třeba Václav Umlauf – katolík, který ale chodil k evangelickému faráři; byla to pestrá společnost. Manželka pak byla na mateřské, já jsem vedle práce opravoval domek, ale kromě nutnosti zajistit rodinu jsme se prostě snažili ještě žít nějak jinak, než se tenkrát obvykle žilo. Přes různé známé jsme pravidelně chodívali na Provázek a znali jsme tudíž jeho zázemí i pár lidí osobně, třeba Pitínského, který se tehdy jmenoval úplně jinak a dělal vychovatele v pasťáku někde u Šumperku.

A Provázek pak vlastně sehrál svoji roli i v listopadu…

Hned v pátek 17. 11. jsme ze Svobodné Evropy věděli, že v Praze policajti rozehnali shromáždění, ale nevěděli jsme ještě, co se přesně děje. Pak volali známí, že v sobotu bude právě na Provázku promítání záběrů ze zásahu na Národní třídě. A během nich jsme se zase dozvěděli, že na pondělí se chystá na náměstí Svobody demonstrace. V ten den jsme po práci dovedli děti ze školky a požádali tchýni o hlídání, že jdeme demonstrovat. Sedli jsme na tramvaj, vystoupili na tehdejším Rudém náměstí a odtud šli ke Svoboďáku. Přístupové ulice k náměstí sice zatarasili policajti, měli pendreky, ale nedrželi se navzájem za ruce. Došli jsme až k jejich kordonu, ale ti, co byli už za těmi policajty, třeba Břetislav Rychlík a další herci z HaDivadla, na nás volali: „Nebojte se, pojďte za náma.“ Tak jsme mezi těmi policisty prošli. Dodneška si pamatuju rezignovaný výraz jednoho z nich, který pokrčil rameny jako „… a co mám teda dělat…“ Náměstí bylo už plné a stálo se opravdu tělo na tělo. Někdo tam měl projev – asi to byl Šabata – a mluvili i další řečníci, kteří odsuzovali násilí v Praze. Davy na vyjádření souhlasu tleskaly a dupaly a při tom prvním dupání mě polil děs, protože to znělo, jako když jedou tanky. Člověk byl vystrašenej a od těch tisíců lidí se to mezi baráky odráželo tak, že to znělo tímto způsobem.

Já jsem měl tehdy předplacené Svobodné slovo a to byl jediný deník, který už v pondělním vydání 20. 11. přinesl stručnou informaci o situaci a citoval, jak na jeho redaktory lidé volali: „Svobodné slovo, pište pravdu…!“

Svobodné slovo byl list Československé strany socialistické a ta již druhý den na náměstí rozdávala přihlášky, aby lidi vstupovali do jejich strany, protože oni přece mají to „svobodné“ médium. Já jsem si říkal, že s tím musím taky něco udělat a šel jsem na jejich sekretariát. Tam seděl mladý kluk, vypadal jako svazák, před sebou měl mastný papír s vlašákem a já mu říkám, že si jdu pro přihlášku. A on na to: „U nás budete mít zajištěn rychlý stranický postup…“ Já jsem jen křikl: „Co??!“ A šel jsem raději okamžitě pryč.

Na demonstrace jsem přestal chodit, když se tam začínaly objevovat i takové zvláštní typy lidí. Ale chodíval jsem do Ma-

henova divadla, kde se konaly diskuzní večery. Bylo to zajímavé – pamatuju si advokáta Kučeru, který třeba říkal, „víte, když po vás někdo z Veřejné bezpečnosti chce z ničeho nic občanský průkaz, tak tady už se to považuje za úplně běžné, ale v Evropě ne, to není normální stav." Osobně jsem se tu poznal například s ústavním soudcem Kesslerem, někdejším politickým vězněm, a jeho dcerou Dagmar Lastoveckou, pozdější primátorkou Brna. S tou jsme i později občas klábosili, když jsme se potkali někde v samoobsluze, ta byla moc fajn.

Jak se vyvíjelo Tvoje působení v Občanském fóru?

Po výzvách z centra oznámila v Husovicích naše sousedka ještě s nějakým chlapíkem: „Přijďte, zakládá se Občanské fórum." Dorazil jsem na místo, kde se nacházela pestrá směsice asi 50 osob – některé ženské hned říkaly třeba: „… a měli by vyvážet pravidelně ty popelnice". Řešily se prostě i tyhle věci. Stal jsem se členem Občanského fóra Husovice a po nějaké době byl povolán na celobrněnský sněm, kde se ustavovaly různé orgány, hlavně Rada Občanského fóra. Zvolili mne do rady, v níž jsem pak působil delší dobu. Jednalo se tu o všem možném, chaoticky se probíralo páté přes deváté.

Zpočátku vše nejvíc žilo v prostorách na Mečové ulici, kam nějací emigranti nechali poslat auto plné rozmnožovací techniky. Říkalo se tomu, tuším, Informační a tiskové centrum a množily se tam různé letáky. Jako čerstvě propuštěný politický vězeň se tam objevil Petr Cibulka, kterému na sněmu všichni tleskali, a nabídl se, že se o centrum na Mečové bude starat. V průběhu dalšího roku ale došlo ke sporům mezi jeho křídlem, sdružujícím takové až „ultra protikomunistické bijce", a skupinou intelektuálů Jaroslava Šabaty, neustále řešících, co je třeba dělat, ovšem bez nějakého konkrétního činu. Cibulka byl v mnoha ohledech těžko snesitelný, ale v řadě jiných měl pravdu. Nicméně tu Mečovou si časem v podstatě „znárodnil", obsadil místnosti a techniku už nehodlal dát k dispozici Šabatovu křídlu, které pořád mluvilo o udržení socialismu.

Ty ses ale v těch úvodních listopadových dnech přece jen objevil i v Tišnově…

V době, kdy se ještě chodilo na diskuzní večery do divadel a vůbec nebylo rozhodnuto, jak se vše vyvine, se vymyslely „spanilé jízdy", kdy herci z center jezdili k lidem do menších měst. V Brně hledali někoho, kdo má auto, tak jsem se nabídl a přidělili mi herce Mahenova divadla Vladimíra Krátkého, že ho mám dopravit do Tišnova. Na potemnělé zasklené verandě na Jiráskově ulici na nás čekali Aleš Vejvoda, Aleš Jeřábek, Petr Kvíčala a pár dalších. Vezli jsme sem z Brna nějaké materiály a z dnešního pohledu to celé asi bylo docela úsměvné. Obráceně na tu Mečovou jezdili lidé z okolí s dotazy „Jak to bude?" My na to většinou: „Nevíme!" A oni: „Jak to, že nevíte, co máme těm lidem říct?" A tak podobně. Pravidelně se tam objevoval i pan Opatrný z Předklášteří, vždycky nafasoval letáky a odjel na Tišnov.

Tehdy se na úrovni místních národních výborů řešily i kooptace nových osob do stávajících zastupitelských sborů. V Husovicích tomu předcházely diskuze mezi námi, přicházejícími z Občanského fóra, a starými zastupiteli. Jeden z nich podotkl, že pracuje v uličním výboru; hned jsem si vzpomněl, jaké problémy mi tenhle orgán dělal při projednávání oné čtyřsměny bytů, a říkám mu: „To bych zrušil hned. To, co tam děláte, je naprosto k ničemu." A on na to: „A víte, kolika lidem jsme pomohli?" Marně jsem mu vysvětloval, že tak činili v rámci úplně pokřiveného systému, který kdyby nebyl, rozhodovali by si lidé o sobě svobodně bez nich. On se na mne naštval a při těch kooptacích vytvořil kliku, která hlasovala proti mně, že jsem prý poplival práci jejich orgánu, takže mě mezi husovické poslance nezvolili.

Taky dobře, stejně bych na to neměl čas. Můj den tehdy vypadal tak, že jsem ráno klepal kovotěs, ve tři jsem doma něco snědl a hned vyrážel na Radu Občanského fóra, už ale ne na Mečovou, nýbrž na Jakubské náměstí. Scházeli jsme se ještě počátkem roku 90 skoro každý den, a i když nebylo oficiální jednání, byly tu vždy skupinky, které něco řešily až do pozdního večera. V radě jsem figuroval až do založení ODS.

Pokud vím, stal ses jejím členem, ale už ne funkcionářem…

Když se ustavovaly různé nové instituce (BIS, pracovní úřady aj.), dostával jsem nabídky v nich pracovat. Vše jsem ale odmítal s odůvodněním, že už mám rozjetou svoji firmu, a dnes jsem rád, že to tak dopadlo. V rámci ODS jsem pak začal být hodně pasivní. Přestal jsem tam chodit, když se toho chopili lidé, které jsem

Centrum Brna v listopadu 1989 na ilustrační fotografii Miroslava Vymětala.

už vůbec neznal, takoví technokrati, co měli ke všemu poznámky, ale nikam to neposouvali. Volali mně, že jsem tam dlouho nebyl, a já říkám: „… jak se to dělá, že byste mne vyloučili?" A když jsem se dozvěděl, že stačí nezaplatit dva roky příspěvky, tak jsem to přesně tímhle způsobem zabalil. Co se z ODS stalo zhruba po roce 1995, byla pro mne tragédie.

Byla i v Brně cítit v ODS adorace Klause?

Hrozně. Klaus byl svým způsobem zjevení, při televizních diskuzích jsem z něj měl pocit, že ty ostatní totálně válcuje. Byli jsme oslněni, že on je ten pravý, který nás někam dotáhne. Dneska vím, že je sice vzdělaný a umí jazyky, ale že to v jeho případě nakonec všechno bylo úplně jinak.

Vzpomínám si, jak jsem tě potkal poté, cos začal podnikat, a protože jsem sháněl sponzory pro zdejší tenis, žádal jsem o drobnou podporu i tebe. A tys mi řekl: „Dejte podnikatelům rok či dva času a místo tisíců vám budou dávat milióny…"

Tak to je právě ten Klaus! A já jsem ty věci tehdy přejímal, že to takhle prostě bude fungovat…

KYTARISTA LUBOMÍR BRABEC NAPŘÍČ STALETÍMI

MĚSTSKÉ KULTURNÍ STŘEDISKO TIŠNOV

Václav Seyfert

Někteří čeští umělci z oblasti klasické hudby dokázali svou popularitou překročit břehy žánru a zakotvili v povědomí daleko širšího okruhu posluchačů. Nejznámějším příkladem je zřejmě houslista Pavel Šporcl, nicméně určitě do této kategorie patří i excelentní kytarista, který vystoupí v úterý 5. listopadu od 19.30 hodin v rámci cyklu koncertů KPH v sále Městského kulturního střediska na Mlýnské ulici.

Lubomír Brabec (*1953) pochází z Plzně a v dětství hrával na housle. Ke kytaře přešel v 13 letech a spolu s ní studoval ve svém rodišti na konzervatoři ještě kompozici a lesní roh. Školu dokončil již v Praze a v roce 1974 se stal laureátem Mezinárodní kytarové soutěže v Paříži. O šest let později získal stipendium britské vlády a pokračoval ve studiu na londýnské Royal Academy Of Music a v Early Music Centre, kde se věnoval interpretaci dobové hudby minulých století se zaměřením především na loutnovou literaturu.

Brabcův široký věhlas má kořeny nejen ve virtuózní technice kytarové hry, ale nepochybně také v občasných výletech do „zábavnějších“ žánrů. Již v časech totality měly úspěch jeho Transformace, v nichž společně s Karlem Vágnerem prezentoval známé klasické kousky v poněkud rockovějších úpravách, ještě dále pokročil na desce Tři kytary (společně s Lubošem Andrštem a Petrem Jandou), koncertoval se zpěvačkou Lucií Bílou.

Těžiště jeho hry ovšem spočívá přece jen v klasice. Za interpretaci Rodrigova Concierta de Aranjuez obdržel v roce 1986 Zlatý štít pro nejlepší nahrávku roku, o tři roky později mu brazilská vláda udělila medaili Heitora Villa-Lobose, zlaté desky získal od firem Supraphon i Multisonic, dokonce platinovou pak za nahrávku Vivaldiho koncertů či CD Vánoční transformace. V roce 1997 uskutečnil jako vůbec první hudebník na světě koncert v Antarktidě. Věnuje se též soustavnému bádání v archivech, kde pátrá po dosud neobjevené a neznámé tvorbě.

V Tišnově se Lubomír Brabec představí ve skladbách autorů od 16. až po 21. století, tedy doslova „napříč staletími“. Nenechte si jeho koncert ujít.

Lubomír Brabec

ROŠÁDA, JAK VYŘEŠIT MANŽELOVU KRIZI

MĚSTSKÉ KULTURNÍ STŘEDISKO TIŠNOV

Pavel Hanák

Představovat vám herecký tandem Barbora Munzarová a Martin Trnavský je asi zbytečné, ale možná stojí za to, zmínit se o tom, co oba spojuje, tedy o divadelním spolku Frída.

Frída vznikla na sklonku roku 1999 z iniciativy Bolka Polívky, přičemž zakladatelem Divadelního spolku Frída je herec Martin Trnavský. Zaměření činoherní divadelní společnosti vychází z autorské tvorby režisérů Dodo Gombára, Jakuba Nvoty a herců Martina Trnavského a Radima Nováka. Za dobu šestnácti let působení Frídy vznikly divadelní hry: Sex, Drugs, Rock and Roll; Variace na chlast; Hospodská; Už troubějí; Pánská jízda; Kosa; Reality show; Motýlek; Podivná štace; Roxana; Jako Thelma a Louise; Frankie and Johnny; Interwiev s upírem; Kolega Mela Gibsona, Rošáda a Rapper. Všechna divadelní představení jsou stále zařazena v repertoáru Divadelního spolku Frída a do současnosti je zhlédlo více než 450 000 diváků. Domovskou scénou Frídy bylo na počátku Divadlo Bolka Polívky, od roku 2011 se jí stalo Divadlo Reduta na Zelném trhu... Bolek Polívka si zahrál hlavní roli v představení Variace na chlast.

A co že čeká na diváky v Tišnově? Inscenace, k níž napsal scénář a současně ji režíroval Jakub Nvota. Na jevišti excelují Martin Trnavský, Bára Munzarová, Radim Novák a Marika Procházková. Poodhalme si tedy základní zápletku inscenace Rošáda…

Laura žije se svým manželem Viktorem ve šťastném vztahu. Viktor má dobrou práci, vždy se o všechno postará…, ale poslední dny se začíná chovat divně. V noci chodí po bytě. Čím dál víc mluví sám se sebou. Laura tuší, že se něco děje, ale nedokáže tomu přijít na kloub hned. Viktorovo podivné chování se začne stupňovat. Na několik dní se ztratí, nikdo neví kam. Navíc manželům někdo v bance zruší jejich účet a za podivných okolností vykrade byt. Vyvrcholením podivných událostí je den, kdy na jejich adresu někdo doručí exotické zvíře, které Viktor koupil v městské zoo. Laura pochopí, že její muž prochází nejen těžkou krizí, ale dokonce přišel i o svoji práci. Jejich společný život potřebuje změnu. Laura vymyslí na první pohled šílený záchranný plán. To už se jim ale do života začne vměšovat Viktorův puntičkářský starší bratr Artur a jeho tři sestry, ve snaze pomoct. Laura si však není přesně jistá komu. Musí vzít situaci pevně do svých rukou, aby všechno bylo tak jako dřív.

30 LET SVOBODY OSLAVÍME S HRADIŠŤANEM

Václav Seyfert

MĚSTSKÉ KULTURNÍ STŘEDISKO TIŠNOV

Za názvem kapely Hradišťan si většina posluchačů již dlouhou dobu představí především Jiřího Pavlicu. Nebylo tomu tak ale vždy, soubor s tímto jménem totiž vznikl ještě předtím, než se samotný Pavlica vůbec narodil.

Hudebně-taneční ansámbl **Hradišťan** byl založen v Uherském Hradišti v roce 1950. V jeho počátcích byli významnými osobnostmi klarinetista (a básník) Otakar Horký, první primáš (a výtvarník či choreograf) Jaroslav Václav Staněk a od roku 1953 také cimbalista Jaroslav Čech. Skupina brzy získala několik dobových ocenění – Cenou Klementa Gottwalda z roku 1952 se dnes asi nikdo chlubit nebude, zato mezinárodní trofeje, například Zlatý náhrdelník burgundských vévodů z Dijonu či Pohár zlaté mirabelky, udělené o 10 let později, za pochlubení určitě stojí. Z prvního období existuje jediná oficiální gramofonová deska Hraje a zpívá soubor písní a tanců Hradišťan z roku 1972.

Jiří Pavlica spatřil světlo světa tři roky po Hradišťanu, 1. prosince 1953. Vystudoval hudební vědu a teorii kultury na Filozofické fakultě Univerzity Palackého v Olomouci, obor housle absolvoval na brněnské konzervatoři. Pokračoval ještě studiem skladby na Janáčkově akademii múzických umění, kde byl jedním z jeho učitelů i tišnovský rodák Zdeněk Pololáník. Většinu svého muzikantského života strávil ve svobodném povolání, výjimku tvoří období 1980–94, kdy pracoval jako redaktor hudebního vysílání Česk(oslovensk)ého rozhlasu v Brně. V letech 1978–80 byl členem skupiny Javory, v níž doprovázel Hanu a Petra Ulrychovy, ale to už byl současně i primášem Hradišťanu, jímž se stal po smrti J. V. Staňka (28. 2. 1978). V té době měl za sebou v Hradišťanu osmileté působení jako houslista.

Pod Pavlicovým vedením sice Hradišťan rozhodně neopustil folklórní tradice, nicméně přesto se jeho dramaturgie postupně začala rozrůstat do větší šíře. Dnes jsou v jeho repertoáru využity vlivy různých žánrů včetně hudebních kultur z poměrně vzdáleného světa a soubor sám naopak prezentuje svoji tvorbu na koncertech po celé zeměkouli; vystupoval už na čtyřech různých kontinentech. Důležitou roli hrají vlastní kompozice, jejichž kmenovým autorem je právě primáš kapely. Pavlicův skladatelský rukopis je velmi rozkošatělý – od písniček, o nichž si dodnes posluchači mohou myslet, že jde o lidovky (kdo by neznal Modlitbu za vodu, zhudebněnou báseň Jana Skácela?), přes scénickou hudbu pro rozhlas, televizi (hudba k seriálu Cyril a Metoděj – Apoštolové Slovanů), film či divadlo až po vlastní mši (Missa Brevis). V televizi navíc Pavlica působil jako hlavní protagonista několika hudebních pořadů – v paměti zůstává zejména někdejší cyklus České televize Sešli se, zdokumentovaný i na čtyřech albech, v TV Noe je pro změnu moderátorem měsíčníku Jak potkávat svět. Ten má za sebou již více než 70 pokračování, do nichž si Pavlica zval a dodnes zve různé zajímavé hudební hosty.

Skupina Hradišťan je v současnosti tvořena hudebníky, z nichž většina je podstatně mladší než jejich primáš a houslista. Jakkoliv členové souboru bývají pro veřejnost mnohdy anonymní, je dnes již velmi známé především jméno zpěvačky Alice Holubové a kovaní fanoušci či fajnšmekři znají i další muzikanty: David Burda hraje na klarinet a flétny, Milan Malina na cimbál, Roman Gill na pětistrunnou violu zvanou kvinton, nejmladší člen Milan Gablas na kontrabas a Josef Fojta na klávesy či perkuse. Všichni samozřejmě perfektně zpívají, takže jedním z nejcharakterističtějších poznávacích znaků Hradišťanu jsou nádherné vícehlasé vokály.

Jiří Pavlica se v Tišnově objevil poměrně nedávno – v zimě navštívil reprízu divadelního představení Karasova divadla Everyman aneb Země peciválů, v němž živě zazněla jeho hudba, a neváhal si pak s herci také z pódia zazpívat. Nyní tedy přijíždí s celým Hradišťanem, aby se v neděli 17. listopadu od 19 hodin stal hlavním účinkujícím slavnostního koncertu ve zdejší sokolovně, jímž vyvrcholí týden oslav 30. výročí listopadu 1989.

Diskografie Hradišťanu po roce 2000:

2001 Zpívání o lásce (+ Bambini di Praga)
2005 Hrajeme si u maminky
2006 Live & Co se nevešlo (2CD)
2007 Chvění (+ Filharmonie Brno)
2009 Studánko rubínko
2009 Z hvězdy vyšlo slunce (+ Kantiléna a Filharmonie Brno)
2014 Vteřiny křehké
2015 Koleda koleda koledy (+ Bambini di Praga a Musica Rustica)
2017 Pozdraveno budiž světlo

TIŠNOV SPOLEČNĚ
1939 * 1989 * 2019
OSLAVY SVOBODY

I MUZEA MAJÍ NAROZENINY, STEJNĚ JAKO SVÁTKY

Irena Ochrymčuková

Podhorácké muzeum
pobočka Muzea Brněnska

Zásadní politické a společenské změny v našem státě, před 30 roky ještě společném se Slovenskem, lze naznačit v muzejním prostředí, ale dost komplikovaně. Dobové prostředí města, zařízení bytu, oděv, tedy vytvoření jakéhosi materiálního základu pro fyzickou instalaci konce osmdesátých let 20. století, je ještě snadné. Na muzejní výstavě nebude chybět ani historické opodstatnění vyústění v roce 1989. Sametová revoluce, jak víme, nebyla samostatným výbuchem, její kořeny sahaly nejen dvacet let dozadu k okupaci Československa vojsky Varšavské smlouvy, ale ty nejhlubší až k roku 1948, kdy došlo k nastolení vlády komunistické strany. Písemné materiály z regionu Tišnovsko, jako prohlášení obyvatel nebo obecné texty kritiků režimu, projevy odporu, které lemovaly dobu normalizace a postupně se zhušťovaly, se také dají vyhledat buď přímo v muzejních sbírkách, u pamětníků, nebo uložené na webu, stejně jako fotografie. Také přímé vzpomínky lidí z naší oblasti zvedajících svoje hlavy navzdory hrozícím nepříjemnostem jsou pro prezentaci tohoto období zásadní.

Ale mnohem obtížnější je vystihnout atmosféru, vysvětlit novým generacím, jaké to tehdy bylo, že přechod do zcela jiné situace nebyl vůbec lehký, že se pohár nechuti k režimu plnil pomalu, zato soustavně, až přetekl ne tou příslovečnou poslední kapkou, ale v listopadu 1989 se brutálním úderem proti studentům celý převrátil. Souhrou příznivých okolností se národ semkl, improvizovaný výlep letáků a plakátů zaplnil rozmanité plochy ve městech (i v Tišnově). Zprávy ze sdělovacích prostředků a slova svědků a poslů získaly svou naléhavostí městečka, obce a závody, časový rozdíl mezi manifestacemi se generální stávkou v celé zemi srovnal.

Školní děti, ne všechny, jak se ukazuje při návštěvách muzea, si často kladou Václava Havla někam vedle Tomáše Garrigua Masaryka nebo vedle našich letců za války v Anglii, dokonce na obzoru dějin vedle Karla IV. nebo Jana Žižky. Dnešní způsob života se zdá mládeži a už i jejím rodičům úplně samozřejmý a nezvratný, neznají mnohdy slova klíčová pro minulý režim: soudruh, esenbák, estébák, Lidové milice, Národní fronta, akce Z, imperialismus, diktatura proletariátu, narušitel, výjezdní doložka, kádrový profil…

Starší generace však dovedou velmi dobře, byť často neochotně, odlišit, v čem se život za posledních třicet let podstatně liší od doby komunistické totality, pamětníci té nacistické valem ubývají. Naši občané si rychle zvykli na to, že orgány státu už neovládají ve všech směrech celý jejich život, že oni sami mohou svobodně volit své zástupce, před kýmkoli mluvit na politické téma, praktikovat svobodně náboženství, vlastnit bez sankcí majetek, cestovat po celém světě, číst jakékoli tiskoviny, poslouchat hudbu a sledovat filmy všeho druhu. Pronásledování, každodenní obavy, nejistota, povinné jásání, průvody a vlaječky, dvojí projev – doma a na veřejnosti, to je pryč. Kromě toho při běžném pohledu jsou obchody plné zboží, značky aut se podstatně změnily, celkový vzhled obcí a měst je jiný, pořádá se velké množství kulturních, sportovních a společenských akcí, a to vlastní iniciativou samospráv, spolků, škol a řady organizací.

Vzpomíná se na lidi, kteří v socialismu položili život za demokracii nebo byli postihováni. Na všechny tyto skutečnosti chce výstava v Podhoráckém muzeu upozornit. Plánovaná beseda s osobnostmi spojenými s událostmi v Tišnově a prvními komunálními volbami v roce 1990 se bude konat na samém jejím závěru v lednu 2020.

Generální stávka v Tišnově – 27. listopad 1989. *Foto: archiv Podhoráckého muzea, Pavel Smékal*

SAMETOVÁ REVOLUCE A ODCHOD SOVĚTSKÝCH VOJSK

ROZHOVOR S FOTOGRAFKOU DANOU KYNDROVOU

Blanka Křížová

Muzeum města Tišnova

V Muzeu města Tišnova je nyní k vidění výstava fotografií Dany Kyndrové, která ukazuje přelomové okamžiky našich novodobých dějin, kdy po 40 letech skončila v zemi komunistická diktatura. Na fotografiích naše přední dokumentární fotografka zachytila demonstrace proti totalitnímu režimu v roce 1988 a 17. listopad 1989 – sametovou revoluci, jejíž 30. výročí si letos připomínáme. Součástí výstavy je i soubor fotografií z odchodu sovětských vojsk z území Československa v letech 1990–1991, který sametovou revoluci završil.

Fotografka Dana Kyndrová. Foto: archiv Dany Kyndrové

Jak jste se k fotografování dostala? Na co se zaměřujete?

Fotit jsem začala až v osmnácti. Pod vlivem mé matky, rovněž fotografky, která byla v 60. letech i redaktorkou časopisu Čsl. fotografie, kde se seznámila s Miloněm Novotným, vynikajícím českým fotografem, který byl zaměřen na tzv. živou fotografii. Jeho tvorba mě zásadně ovlivnila, je to takový můj guru a dnes se věnuji i jeho odkazu jako kurátor.

V dokumentu o demonstraci z 28. 10. 1988 jste zachycena, jak fotíte demonstraci. Neměla jste strach? Tehdy brutálně zasahovaly bezpečnostní jednotky. Jak se Vám podařilo fotky zachránit?

Jedna z těch velkých fotek, která je k vidění také v muzeu, je ze zakázané demonstrace k 70. výročí vzniku republiky 28. 10. 1988. Tehdy mě tam sebrala StB a vyndala mi film. Nicméně, měla jsem dva foťáky, a než se toto stalo, tak jsem vyfotila právě tuto fotku a ten jeden foťák jsem dala mámě a poté jsme se oddělily. Tím se to zachránilo.

Jak jste prožívala 17. listopad?

Společně s mámou jsme se opět vypravily na Albertov a poté jsme absolvovaly i legendární pochod na Národní včetně poslední fáze, kdy nás prohnali podloubím. Já dostala jen jednu ránu obuškem, mámu nechali na pokoji. Bohužel jsem měla jen dva filmy, které jsem vyfotila na Albertově, a poté na Národní už jsem neměla na co fotit. Každopádně nikdy nezapomenu na okamžik, když nás začali tlačit do toho podloubí, stačilo málo a člověk upadnul a vůbec by nebylo divu, kdyby byl v té tlačenici, zmatku a hysterii ušlapán.

Dne 26. února 1990 tehdejší ministři zahraničí Jiří Dienstbier a Eduard Ševarnadze podepsali v Moskvě dohodu o odchodu sovětských vojsk. Odsun sledovala i smíšená parlamentní komise, jejímž předsedou byl Michael Kocáb. V té době jste se několik měsíců věnovala zachycení této přelomové etapy českých a slovenských dějin, tedy ukončení tzv. dočasného pobytu sovětských vojsk na území Československa. Jaké to bylo, nasbírala jste i nějaké konkrétní příběhy vojáků, kteří jsou na fotografiích?

Jsem typ fotografa, který nefotí skrytou kamerou, takže s lidmi komunikuji. S těmi vojáky jsem se hodně bavila. Člověk si uvědomil, jak jsou manipulovaní. Ti kluci měli strach cokoli říkat, jedině mezi čtyřma očima. Nakonec jim bylo jedno, jestli budou žít tady nebo na Ukrajině. Těch obyčejných vojáčků mi vlastně bylo líto. Ale ti, co to tady vedli, se hodně čertili. Když jsem např. fotila v Milovicích krátce po té aféře s růžově natřeným tankem na Smíchově, tak byli nepříčetní, odvedli mě a jeden z plukovníků řekl: „Počkejte, vy toho budete jednou těžce litovat!“

Jaká panovala atmosféra v sovětských kasárnách?

Ubohost a apatie řadových sovětských vojáků uprostřed omšelých komunistických kulis byla předzvěstí začínající agónie sovětského impéria, ale zároveň vzbuzovala i soucit s obyčejnými lidmi, kteří často bývají jen loutkami velkých politických her.

Která z fotografií na tišnovské výstavě je pro Vás nejcennější?

Mám ráda fotku staršího pána, který „véčkuje“ u Národního muzea na projíždějící auta. Symbolizuje to pro mě generaci mé mámy, která celý svůj produktivní život prožila v době totality, a když už se to konečně sesypalo, tak to pro ni bylo vlastně pozdě. Takže radost i smutek dohromady. Mimochodem tuto fotku jsem zvolila jako svoji PF pro letošní rok. Všichni jsme tenkrát jásali a byli ve velké eufórii. Nicméně výraz tohoto staršího pána jako by byl předzvěstí, že to nebude v budoucnu tak jednoznačné.

DANA KYNDROVÁ *4. 4. 1955 v Praze

Vystudovala francouzštinu a ruštinu na Filozofické fakultě UK v Praze (1979) a deset let tyto jazyky učila na strojní fakultě ČVUT a od roku 1990 na AMU. Od roku 1992 je volnou fotografkou.

Fotografovat začala v osmnácti letech a věnovala se převážně černobílé humanistické fotografii. V roce 1975 strávila šest měsíců v Togu, kde její otec trénoval volejbal. Uspořádala řadu výstav a vydala autorské publikace: např. *Žena mezi vdechnutím a vydechnutím* (2002), *Odchod sovětských vojsk z Československa* (2003), *Podkarpatská Rus* (2007) *Algerie-Togo* (2009), společně se svojí matkou Libuší a *Rituály normalizace* (2011).

Věnuje se i kurátorské a organizační činnosti v oblasti fotografie. Je autorkou monografie Miloně Novotného (2000), publikace *1945 Osvobození… 1968 Okupace / Sovětská vojska v Československu* (2008) a *Jan Palach* 16.–25. 1. 1969 (2009). Získala řadu ocenění: např. 7 cen v soutěži Czech Press Photo 1995–1999 a titul *Osobnost české fotografie 2008*.

AKCE MĚSTSKÉ KNIHOVNY TIŠNOV – LISTOPAD 2019

Edita Hečová

Městská knihovna Tišnov

Přednáška
SEN O SVOBODĚ
– Marta Sylvestrová
14. 11. 2019
v 17.00 hodin

Výstava a přednáška k 30. výročí 17. listopadu 1989
Kurátorka: Marta Sylvestrová
Výstava představí výběr nejznámějších graficky silných a vtipných plakátových poselství, sloganů a znaků, jež se staly vizuálními ikonami – znameními doby převratných událostí roku 1989.
Pád komunistických režimů v zemích tzv. Východní Evropy provázely od počátku roku 1989 masové demonstrace ve veřejném prostoru na náměstích a v ulicích východoevropských metropolí. Revoluční vlna dospěla po dosažení občanských práv v Polsku a Maďarsku a po pádu Berlínské zdi vedoucí ke sjednocení Německa v závěru roku 1989 konečně také do dosud letargického Československa, jehož občany nedokázal vyburcovat ani tzv. Palachův lednový týden s vodními děly, obrněnými vozy a masovým zatýkáním demonstrantů. Teprve brutální zásah speciálních policejních složek proti pokojné studentské manifestaci v pátek 17. listopadu na Národní třídě vyburcoval národ k masovým projevům celonárodního občanského aktivismu, jehož požadavky se zhmotnily v heslech, sloganech a na plakátech. Vizuálně silné apelativní symboly ručně psaných i tištěných plakátů a hesel mají schopnost vrátit nás i dnes po třech desetiletích do atmosféry dnů naplněných vzedmutými emocemi a zápasy o návrat občanských svobod a demokracie. V mrazivých dnech na přelomu listopadu a prosince roku 1989 vyplněných našimi nadějemi na svobodnější život v demokratické společnosti sehrály slogany, plakáty a letáky vylepované v ulicích, obchodních výkladech, městských podchodech, nesené na transparentech demonstrujícími davy a rozšiřované po celé republice stávkujícími studenty a výraznými osobnostmi oficiální i neoficiální kultury, důležitou a nezastupitelnou roli s ohledem na počáteční cenzuru médií, jež byla až do zvratu situace po odstoupení Adamcovy komunistické vlády ovládaná lživým diktátem režimu „jedné strany“. Po dosažení základních požadavků na přípravu svobodných voleb se pak plakátová protestní vlna proměnila ve volební kampaň za zvolení Václava Havla prezidentem republiky. Důležitým centrem protestního letákového hnutí se stala budova výstavní síně Mánes Svazu čs. výtvarných umělců, kde sídlil tiskový štáb grafických designérů v čele s Havlovým blízkým přítelem Joskou Skalníkem, donedávna vězněným členem Jazzové sekce SH ČR. Odtud proudily letáky, plakáty a tiskoviny s aktuálními informacemi k lidem, kteří na ně nedočkavě čekali.

Výstava
SEN O SVOBODĚ
Plakáty „něžné“ revoluce
1. 11. – 20. 12. 2019
Kurátorka: Marta Sylvestrová
Doprovodný program: Radka Kaclerová

Poselství ulice
Program určený pro žáky základních, středních škol a gymnázií je zaměřený na výstavu plakátů „něžné“ revoluce, na letáky a slogany, které doprovázely sametovou revoluci. Jak se proměnily ulice měst v posledních týdnech roku 1989? Polepené veřejné prostranství, výlohy, ulice, vozidla se staly prostředkem komunikace, vyzývaly k jednání, uváděly revoluci do pohybu. Ve výtvarné dílně si studenti vytvoří koláž z plakátů. Účelem projektu je motivovat mladé lidi k reflexi a zamyšlení se nad vlastní historií.

Místo: přednáškový sál městské knihovny, Galerie Josefa Jambora – výtvarná dílna
Cena: 40 Kč za studenta / pedagogický doprovod zdarma
Program pro školy je nabízen také v anglickém jazyce.
Kontakt: Radka Kaclerová, tel. 730 167 598, lektor.galerie@kulturatisnov.cz

HAPPENING OKAMŽIKY SVOBODY

Václav Seyfert

V neděli **17. listopadu** proběhne **od 17 hodin na náměstí Míru** již téměř tradiční happening Okamžiky svobody. Poprvé se uskutečnil v roce 2017, zdařilého druhého dílu jsme se dočkali vloni, kdy bylo součástí akce v podstatě i obrovské havlovské srdce zavěšené na ochoz tišnovské rozhledny. Koláží fotografií z obou jmenovaných ročníků, vytvořenou převážně ze záběrů Tišnovské televize, Vás tímto zveme i letos, kdy si svobody užíváme již třicátý rok…

PÁR STŘÍPKŮ NA TÉMA MARTIN MEJSTŘÍK

Václav Seyfert

MĚSTSKÉ KULTURNÍ STŘEDISKO TIŠNOV

Zní to skoro neuvěřitelně, ale někdejším „vůdcům“ studentské revoluce z listopadu 1989 už pomalu táhne na šedesát. Alespoň tedy některým – **Martin Mejstřík** je totiž přece jen o něco starší než například Marek Benda, Monika Pajerová nebo Šimon Pánek. Mejstříkovu blížící se návštěvu Tišnova a vystoupení na diskuzním večeru v sále Kina Svratka v úterý 12. listopadu můžeme tedy s úsměvnou nadsázkou charakterizovat tak, že půjde o vzpomínání jednoho starého chlápka na dávné časy.

Většina výše jmenovaných aktivistů byla v létech po listopadu ’89 vnímána poněkud kontroverzně. Platí to ostatně dodnes – a pro samotného Mejstříka možná ještě o něco více než pro ostatní. Necítím se kompetentní a ani není mým cílem se k jeho počínání v uplynulých třiceti letech stavět jakýmkoliv hodnotícím způsobem. Zkusil jsem jen posbírat na jedné straně střípky z jeho curricula vitae (jsou psány kurzívou) a na druhé straně pár jeho vlastních výstižných a charakteristických výroků (psaných tučně), které pronesl především v roce 2017 v rozhovoru se svým někdejším „spolubojovníkem“ Igorem Chaunem pro časopis Reflex nebo které uvedl o pár let dříve ve svém životopise senátora. Utřiďte si to, vážení čtenáři, vše sami, a budiž to pro Vás pozvánkou do tišnovského kinosálu na osobní setkání s člověkem, který 18. listopadu 1989 vyhlásil na Václavském náměstí zahájení společné stávky studentů a herců.

Narodil se 30. května 1962 v Kolíně, má čtyři sourozence, v létech 1964–68 žila celá rodina v Žilině, poté se přestěhovali do Liberce. Maturoval v roce 1982 ve Frýdlantě, z Pedagogické fakulty Univerzity Karlovy byl po dvou letech vyloučen, podle vlastních slov pro „politickou nezpůsobilost“. Dva roky strávil jako kulisák a divadelní elév v Ústředním loutkovém divadle v Praze. V roce 1986 byl přijat na DAMU, obor loutkářství, školu absolvoval státnicemi o pět let později. Roku 1987 se podílel na vzniku studentského časopisu Kavárna A.F.F.A.

Mám rád klasickou literaturu, Tolstého, Dostojevského, vůbec ruské klasiky. Z české literatury Čapka, Březinu, něco z Demla, Reynka – básníka, ale zejména grafika! Výtvarné umění mám hodně rád, ale jen to do roku 1945. To dál už je jen zmatek a rozmělnění.

V listopadu 1989 stál společně se Šimonem Pánkem v čele Koordinačního stávkového výboru studentů vysokých škol. V létech 1990–91 byl vládním zmocněncem pro „zestátnění“ majetku ÚV SSM, ale došel

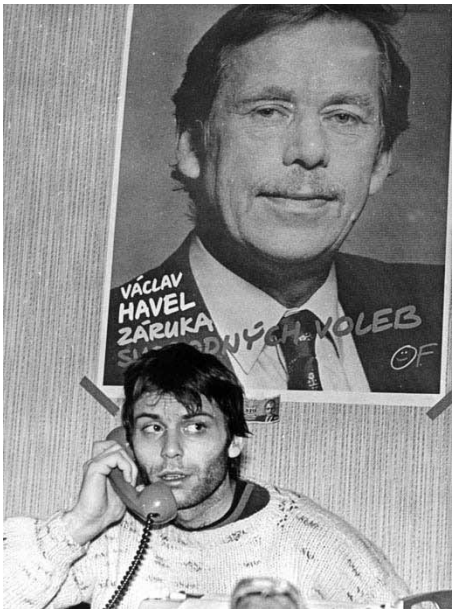

Martin Mejstřík v hektických časech prvního pololetí roku 1990.
Foto: archiv Martina Mejstříka

k závěru, že o vrácení tohoto majetku nikdo nemá zájem. Poté byl šéfredaktorem časopisu Obecní noviny a také předsedou jeho vydavatele, jímž bylo Sdružení občanů a přátel Malé Strany a Hradčan. V létech 1993–96 byl šéfem víkendové přílohy Českého deníku, údajně nejsvobodnější tiskoviny těch časů, v níž se psalo kriticky o Klausově ODS v době, kdy se to ještě nenosilo.

Komunistická partaj se měla zakázat hned po zvolení Havla prezidentem. Myslím, že oni s tím dokonce počítali, že budou zakázaní. Komunismus je naprosto srovnatelný s nacismem. Pakliže u nás existují partaje, které se hlásí ke komunismu, jsou to zločinecké organizace. A absolutně nechápu, že takovou máme i v parlamentu.

V letech 1998 a 2002 byl zvolen zastupitelem městské části Praha 1 jako nezávislý na kandidátce Iniciativy pražských občanů, v roce 2006 byl zvolen tamtéž jako nezávislý na kandidátce SNK Evropští demokraté (rezignoval ke konci roku 2009). Ačkoliv se dle vlastních slov vždy cítil jako pravicový politik, celých 11 let stál v zastupitelstvu MČ Praha 1 v opozici vůči ODS, které vyčítal nedemokratické jednání, neprůhledné nakládání s veřejnými prostředky a klientelismus. K desátému výročí sametové revoluce, v listopadu 1999, spolusignoval další ze „studentských“ manifestů – Děkujeme, odejděte!

Politik by měl být připraven na kompromisy v tom smyslu, že k tomu cíli nedojde hned. Ale neměl by svůj cíl měnit! V českém parlamentu, s výjimkou prvních dvou federálních let, nejde o ideály, ale o byznys. O kšefty.

Na období 2002–8 byl zvolen do Senátu jako nezávislý za stranu Cesta změny a stal se členem senátorského Klubu otevřené demokracie. V dubnu 2004 se stal prvním senátorem v historii českého parlamentarismu, jemuž poslanci zejména zásluhou hlasů zástupců KSČM a ODS znemožnili vystoupit. Stalo se tak na schůzi Poslanecké sněmovny, kam byl vyslán v roli senátního zpravodaje k zákonu o zásluhách Edvarda Beneše, jehož návrh Senát – i na základě Mejstříkovy argumentace – zamítl. V následujících senátních volbách v roce 2008 již neuspěl, o rok později rovněž neúspěšně kandidoval do Evropského parlamentu a poté odešel z politiky.

Ve vysoké politice jsem byl šest let a neměl jsem tam moc přátel. Tam bývá zvykem si tykat. To je běžné napříč partajema. Všichni si tykají s komoušema, já ne. Já tykání beru jako projev přátelství.

V roce 2010 se po vleklé rodinné krizi rozvedl a odstěhoval se na Vysočinu. Posléze prošel různými profesemi (taxikář, vychovatel v dětském domově, ředitel outdoorového centra). Nadále žije na statku v obci Domamil u Moravských Budějovic.

Vrátil jsem se k tomu, co jsem chtěl už jako kluk. Žít na venkově u lesa v kontaktu s přírodou. Tak si to teď plním.

REFLEXE LISTOPADU I NA FILMOVÉM PLÁTNĚ

Václav Seyfert

MĚSTSKÉ KULTURNÍ STŘEDISKO TIŠNOV

V rámci týdne, jímž si v listopadu řadou kulturních akcí připomeneme 30 let života ve svobodě a demokracii, dojde i na počiny určené pro filmové plátno Kina Svratka.

V **pondělí 11. 11.** bude od 19 hodin promítán český dokumentární film **Občan Havel** z roku 2007. Začal jej natáčet už v roce 1992 režisér Pavel Koutecký, který byl s kamerou tehdejšímu prezidentovi po boku plných třináct let. Poté, co na jaře 2006 tragicky zahynul, se dokončení práce ujal jeho kolega Miroslav Janek, jehož manželka v roli střihačky připravila několik časově různě rozsáhlých verzí. Ta nejobvyklejší filmová má necelé dvě hodiny, ale existuje i sestřih dvakrát tak dlouhý. Působí docela úsměvně, když na oblíbené webové stránce Česko-Slovenské filmové databáze čtete u tohoto filmu v obvyklé kolonce „hrají:" vedle sebe jména jako Bill Clinton, Mick Jagger, Milan Hlavsa, Václav Klaus či Jiří Kolář… V aktuálním kontextu bude mít jistě velký úspěch i scéna, v níž Václav Havel nalévá svému dnešnímu následovníku na Pražském hradě jeho oblíbenou becherovku. Film obdržel v roce 2008 Českého lva v kategorii Dokument.

O tři dny později, **ve čtvrtek 14. 11.**, se ve stejném čase na plátně objeví česko-polský snímek režisérky Krystyny Krau-

ze **Bratříček Karel**, věnovaný Karlu Krylovi. Je velmi zajímavé, že české dějiny nejednou reflektují naši severní sousedé důkladněji, a mnohdy i lépe, než to dokážeme (nebo jsme ochotni) my sami. Stačí připomenout vynikající třídílné televizní drama stanice HBO Hořící keř o Janu Palachovi, který realizovala Agnieszka Holland, nebo řadu literárních prací Mariusze Szczygieła, počínaje Gottlandem až po poslední knihu Není. Samotná režisérka krylovského dokumentu se osobně zúčastnila pražské demonstrace 17. listopadu 1989 a dva dny poté byla z Československa deportována jako nežádoucí osoba. Zjištění, jak blízko měli Poláci ke Krylovi i on k nim, jsou až překvapivá. *Příteli, člověčku v sousední zemi, taky tě biji?*

Film o Karlu Krylovi bude mít přímo v kinosále drobnou audiovizuální předehru. Od 18 hodin se uskuteční přednáška nazvaná **Protežovaní a zakazovaní**, shrnující naši populární hudbu v normalizačním období. Režim v těch časech podporoval nicneříkající zábavné písně oslavující radostný život, pořádal umělé angažované festivaly a na druhé straně se rodila bytostně původní svobodná tvorba, kterou potlačoval. Výmluvné ukázky z obou zcela protichůdných proudů tehdejších časů budou doprovázeny dobovou fotodokumentací a připomenou třeba soubor ÚV SSM Plameny či písničkovou soutěž o Zlatý palcát v kontrastu s tvorbou amatérských rockerů či folkových písničkářů.

NAROZEN 28. ŘÍJNA

OBYČEJNĚ NEOBYČEJNÉ PŘÍBĚHY NAŠICH RODIN

Pavel Hanák

MĚSTSKÉ KULTURNÍ STŘEDISKO TIŠNOV

Máte rádi příběhy? Je pro vás historie naší země pouhým dějepisným učivem? Fascinuje vás vyprávění vašich rodičů či prarodičů? Jaký máte vztah k osobnostem, které formovaly osudy naší republiky? Jsme sami součástí naší historie, nebo jen nezávislí pozorovatelé? Toto vše jsou otázky, které se nás dotýkají, ať již chceme, či nikoli. A právě ze všech těchto otázek vznikl komponovaný pořad, který se odehraje v předvečer výročí sametové revoluce.

Pořad je vytvořen ze scénického čtení volného sdružení divadelníků, doprovázeného hudbou kvarteta Tišnovského komorního orchestru a projekcí dobových fotografií a filmových sekvencí. Text ke komponovanému pořadu „Narozen 28. října" vznikal více než pět měsíců a spolupracoval na něm tým osmi divadelníků. Hlavním inspiračním zdrojem se staly rodinné příběhy a studium textů, které vyprávějí o významných osobnostech naší země. V tomto pořadu se setkáte s autentickými osudy našich rodin, stejně jako s lidmi, kteří promlouvali k našemu národu, ať již to byl Antonín Dvořák, T. G. Masaryk, Karel Čapek, Jan Werich či Václav Havel. Popisované lidské osudy se odehrávají na pozadí zlomových událostí naší samostatné republiky.

Příběh vypráví o neobyčejně obyčejných událostech, které se nás všech dotýkaly a dotýkají, o lidskosti, sounáležitosti, radosti i smutku, o selháních i statečnosti. Samotný pořad nehodnotí pohnutky lidí a jejich činy, pouze je dokumentuje a popisuje autentické okamžiky lidského života. Cílem této kompozice je připomenout si, že historie naší země není něco abstraktního, ale že je tvořena množstvím reálných osudů obyčejných lidí, ať už se jedná o známé osobnosti, nebo naše prarodiče, rodiče či nás samotné. A to podstatné, co nás všechny spojuje, je úcta k lidským bytostem a lidskému životu.

EKUMENICKÁ BOHOSLUŽBA POROZUMĚNÍ

SETKÁNÍ VŠECH LIDÍ DOBRÉ VŮLE

Pavel Hanák

MĚSTSKÉ KULTURNÍ STŘEDISKO TIŠNOV

„Jsme vděčni za dar svobody i za možnost žít a působit již třicet let ve svobodné společnosti. Současně si uvědomujeme, že svoboda není jednou provždy daná. Znepokojují nás tendence ohrožující svobodu a demokracii. Není nám lhostejné vzdalování se od etických a duchovních hodnot sametové revoluce, kterého jsme v posledních letech svědky. Neztrácíme však naději, že nakonec ‚pravda a láska zvítězí nad lží a nenávistí'. Toto všechno chceme společně vyjádřit bohoslužbou v Tišnově, **v kostele sv. Václava 15. listopadu v 19 hodin**. Srdečně zveme vás všechny, kdo se budou chtít připojit k dík-ům i prosbám při příležitosti významného výročí naší země. Na setkání s Vámi se těší farář Josef Rybecký z Římskokatolické církve, farář Martin Horák z Československobratrské církve evangelické, farář Petr Šandera z Církve československé husitské a kazatel Vladimír Kaleta z Církve adventistů s. d."

Tuto významnou událost završí Mše G-dur Franze Schuberta, kterou provedou Tišnovský komorní orchestr a sbor Gaudeamus Brno.

PO PIETNÍM AKTU TIŠNOV ODHALÍ LAVIČKU VÁCLAVA HAVLA

Pavel Hanák

Samotné slovo „pieta" má hluboké kulturně-historické kořeny, které vzešly z výjevu Pašijového cyklu, a zobecnělo jako synonymum pro oplakávání či vyjádření úcty k zemřelým. Jedná se tedy o něco veskrze osobního, něco, k čemu máme vztah, k čemu se odkazujeme. Dne 17. listopadu v 16.00 hodin si u Památníku obětí komunismu na ulici Bezručova připomeneme výročí událostí na Národní třídě z roku 1989 a stejně významnou událost z roku 1939 – Mezinárodní den studentstva. Akt doprovodí pěvecké sbory Gymnázia Tišnov a Magnificat Lelekovice.

Psal se 3. říjen roku 2013 a na Georgetownské univerzitě ve Washingtonu D.C. byla odhalena první lavička Václava Havla. Autorem díla je Bořek Šípek, který jej nazval „Hovoří demokracie". Lavičku okomentoval Tomáš Halík, blízký přítel Václava Havla, v rozhovoru pro Český rozhlas vysílaném 5. října 2013: *„Ta lavička s těmi dvěma židlemi symbolizuje vlastně ochotu sednout si za jeden stůl a hovořit spolu. A to si myslím, že je také důležitý odkaz Václava Havla. I když jsme lidé různých názorů, různého politického přesvědčení, různého náboženského přesvědčení, přece jenom je strašně důležité, abychom si sedli za jeden stůl a hovořili spolu a společně hledali pravdu."*

Lavička Václava Havla v Portlandu.
Foto: zdroj Wikipedie, autor: Michal Bryxi

17. listopadu 2019 bude v 16.30 odhalena lavička Václava Havla **v Parku pod kostelem** a Tišnov se zařadí mezi města, která se hlásí k odkazu demokracie a humanismu, jemuž Václav Havel zasvětil svůj život.

OSLAVY SVOBODY
1939 * 1989 * 2019

U příležitosti oslav svobody budou k dispozici vzpomínkové artefakty, a to na akcích a v TIC Tišnov:

- **rozdávání českých trikolorek obyvatelům Tišnova v den 17. listopadu**
- **prodej buttonků s motivem sametové revoluce**
- **prodej limitované edice triček s motivem Václava Havla**

MCH BAND: „PRAŽSKÝ HOST“ PO TÉMĚŘ 35 LETECH

Václav Seyfert

V roce 1985 se v Tišnově konal koncert rockové skupiny Prostor. Na plakátech akce byla malým písmem uvedena i slova Pražský host. Skrýval se za tím **MCH Band** vedený Mikolášem Chadimou, který se potýkal s nepřízní všemožných orgánů, takže uvedení skutečného jména by asi vedlo k zákazu akce.

MCH Band. *Foto: Zdeněk Vykydal*

Několik živých nahrávek z tehdejšího Chadimova setu se objevilo na albu MCH Bandu nazvaném 198Four Well?!!. To mělo nejprve podobu samizdatové kazety, po roce 1990 se stalo součástí kompilačního 2CD 1982–86. Vedle neústupnosti a úspěšné snahy o svobodnou tvorbu vadily režimu i texty, byť šlo v řadě případů o zhudebněné básně Ivana Wernische. Jako ukázku, proč se soudruzi čertili, uveďme úryvek z písně Nejlépe poznáš přítele: *„… dobrého přítele poznáte podle toho, že ho jednoho krásného dne popadnete za krk a otloukáte mu hlavu o zeď: bim – bam…“*

Česká nezávislá rocková scéna se často dělila na underground a alternativu. Ti první fungovali vysloveně v „podzemí“, alternativci ne tak úplně. Jejich klíčovým představitelem byl **Mikoláš Chadima**. Výrazně na sebe upozornil v 70. létech v Neduhově skupině Extempore, jejíž vedení později převzal. Když se ocitl v nelibosti, vystupovala pak jeho nová sestava pod různými názvy, tvořenými z titulků Rudého práva. Skupina se jednou jmenovala Jsme zdrávi a daří se nám dobře, podruhé V dobré partě se nikdo nevymlouvá a příště zase Na pomoc lektorům.

Na Koncertě pro Arménii v lednu ’89 vystoupil MCH Band společně s dalšími českými kapelami a nejen mně se zdálo, že je oproti nim po tvůrčí stránce o generaci napřed. Ve svobodných poměrech pak začaly konečně vycházet nejen elektronické reedice Chadimových starších věcí, ale také nová alba jako Gib Acht!, Carnival nebo Nech světlo dohořet, Kateřino.

MCH Band se symbolicky vrátí v sobotu 16. 11.; tentokrát do Železného, kde vystoupí od 17 hodin v kulturním domě v rámci týdne akcí k 30. výročí listopadu ’89.

ČIŠTĚNÍ ODPADNÍCH VOD NA MALÝCH OBCÍCH

David Lacina, specialista na veřejné zakázky / pověřenec GDPR DSO Tišnovsko

Dobrovolný svazek obcí Tišnovsko uskutečnil dne 23. září ve svém centru v Předklášteří seminář k čištění odpadních vod na malých obcích. Semináře se účastnilo 15 pozvaných starostů Tišnovska a další hosté.

V ORP Tišnov je několik obcí, především těch malých do cca 500 obyvatel, které nemají vyřešený problém s čištěním odpadních vod. Ten největší problém se týká nedostatku finančních prostředků na vybudování infrastruktury a následný provoz. Podíl dotace se rovněž rok od roku snižuje a obce musí řešit úvěry a zadlužení na několik desítek let dopředu.

Svazek Tišnovsko si v rámci této problematiky pozval na seminář starostu obce Starkoč pana Jana Jiskru. Tato obec leží ve Středočeském kraji nedávno realizovala úspěšný projekt odkanalizování za pomoci domovních čistíren odpadních vod (DČOV), spolufinancovaný z dotace SFŽP. Podle starosty jsou pořizovací náklady DČOV minimálně o polovinu nižší než u velké čistírny. Problém, na který však pan starosta upozornil, je soulad záměru s Plánem vodovodů a kanalizací příslušného Krajského úřadu. Pokud by se v budoucnu změnil Plán vodovodů a kanalizací na Krajském úřadě JMK, je DSO připraveno vytvořit společný projekt na domovní čistírny odpadních vod pro členské obce, které tento typ čistíren ve své obci preferují.

jihomoravský kraj
ZDRAVÝ JIHOMORAVSKÝ KRAJ

MOBILNÍ ROZHLAS TIŠNOV
Důležité zprávy z Tišnova přímo do Vašeho mobilu
Krizové informace
Odstávky energií
Důležité informace z úřadu
Dopravní omezení
Policejní výzvy a varování
Zprávy pro seniory
Pozvánky na kulturu a sport
Splatnosti poplatků
Pozvánky na veřejná jednání
Zaregistrujte se RYCHLE a ZDARMA na tisnov.mobilnirozhlas.cz

Tišnovské noviny vcelku i po článcích
najdete také na www.tisnovskenoviny.cz

VITAR navýšil mzdy ve výrobě a nabízí i řadu benefitů

Dobrou zprávu pro zájemce o práci ve výrobě vitaminových doplňků a nápojů Capri-Sun oznámil VITAR v září. Od začátku měsíce navýšil nástupní mzdu o 25 procent, na další nárůst ohodnocení pak zaměstnanci dosáhnou po zkušební době a také při zvyšování kvalifikace a plnění cílů. Další pozitivní informací je, že nové zaměstnance VITAR stále hledá a na výběr je hned z několika pozic.

Operátoři výroby, skladníci, mechanici nebo elektromechanici. Ti všichni jsou ve VITARu vítaní a těšit se mohou na navýšenou mzdu, zaměstnanecké benefity v úspěšné rodinné firmě i práci ve stále rostoucí společnosti a v příjemném prostředí. „Na rozdíl od některých jiných výrobních firem se u nás pracuje v prostorách se stálou teplotou i během zimních měsíců. Prostory šaten a sociálního zařízení jsou po nákladné rekonstrukci, rozšiřujeme strojní vybavení o moderní stroje – v září například o novou výrobní linku Capri-Sun a plánujeme další inovace," říká personální ředitelka VITARu Pavla Polášková.

Kromě příjemného pracovního prostředí ocení zaměstnanci výrobního závodu VITARu také zmiňovanou vyšší nástupní mzdu, která navíc v průběhu dalších měsíců narůstá. „První úprava přichází po zkušební době, kdy si také definujeme cíle a body osobního rozvoje. Na základě jejich plnění pak dochází k dalšímu navyšování mzdy. Zaměstnanci jsou tak ohodnocení na základě toho, co umí a co se naučí," upřesňuje Pavla Polášková s tím, že štědrý je také benefitní program pro všechny zaměstnance společnosti.

Ti mohou využít například dotovaného stravování přímo v jídelně výrobního závodu, mají nárok na čtvrtletní docházkový bonus nebo každé tři měsíce připisované finanční benefity na kartu Gallery Beta, se kterou mohou platit za zboží či služby ve stovkách kamenných i on-line obchodech. „Navíc máme zajímavě nastavené příplatky za směnnost nebo víkendy, které jdou nad rámec zákonných povinností," uzavírá Pavla Polášková a dodává, že volné pozice jsou ve VITARu otevřené jak mužům, tak ženám.

vitar **VITAR, s. r. o.** Výrobní závod Tišnov
TEL.: +420 **549 121 811**

ZAHRÁDKÁŘI VYSTAVILI SVÉ VÝPĚSTKY

Jarmila Ondrová

Součástí letošních Svatováclavských hodů v Tišnově byla výstava ovoce a zeleniny tišnovských zahrádkářů, kterou připravili v rámci oslav 85. výročí své činnosti.

Výstava proběhla ve dnech 28. a 29. září s tradiční včelařskou expozicí pana Permedly a ukázkou práce košíkáře pana Bednáře z Litavy. V pondělí 30. září byla výstava určena pro děti mateřských a základních škol.

Již tradičně byla vyhlášena výtvarná soutěž, letos na téma Podzim v zahradě. Výtvarné práce byly prezentovány na výstavě. První místo obsadila ZŠ 28. října společně se ZŠ Předklášteří, na druhém ZŠ Smíškova a třetí místo obsadila SŠ a ZŠ Tišnov. Všechny školy byly za své výtvarné práce odměněny.

Novinkou výstavy bylo vyhlášení soutěže v ovocném buchtování o Řád buchty zlaté. Veřejnost hodnotila 18 vzorků. Zlatý řád získala paní Mirka Novotná a byl jí předán předsedou základní organizace Josefem Ondrouškem i s malou odměnou. Nejstarší soutěžící byla paní Zdeňka Zavřelová a nejmladší Adéla Sáblíková.

A tady je vítězný recept:

Buchta vlhká

6 žloutků utřít s 30 dkg cukru. Přidáme 4 lžičky kakaa. Do druhé misky dáme 30 dkg nastrouhaných jablek, přidáme 5 polévkových lžic dětské krupice (asi 10 dkg) a 10 dkg pomletých ořechů. Všechno smícháme dohromady a nakonec přidáme ze 6 bílků sníh. Pečeme 25 minut. Nakonec polijeme čokoládou a můžeme ozdobit šlehačkou. Dobrou chuť.

ZO ČZS děkuje městu Tišnov, všem sponzorům a našim příznivcům za věcné dary do tomboly a pro vítěze soutěží.

Novinkou výstavy bylo vyhlášení soutěže v ovocném buchtování o Řád buchty zlaté. Získala jej paní Mirka Novotná (uprostřed).
Foto: archiv ZO ČSZ Tišnov

DEN OTEVŘENÝCH DVEŘÍ KYNOLOGICKÉHO KLUBU TIŠNOV

Ladislava Zadrobílková

Dne 14. září se za krásného počasí uskutečnil den otevřených dveří Kynologického klubu Tišnov. Akce byla zahájena ukázkou výcviku štěňat, která se teprve seznamují se základy poslušnosti. Poté následovala ukázka tance se psem a dále vystoupili zkušenější psovodi se psy, kteří již mají za sebou nějaké zkoušky. Tito nám předvedli chůzi u nohy, odložení psa vleže, vsedě a vestoje, štěkání na povel, přivolání psa, aport, sedni, lehni, vstaň, obranu a jiné. Předvádění této skupiny ukončil závod na přivolání ke mně, který vyhrála šestiletá fenka německého ovčáka. U všech skupin se vždy představil psovod, který také uvedl rasu, stáří a jméno svého psa.

Velice zajímavá pak byla ukázka výcviku služebního psa vojenské policie ze Svitav. Jako poslední přišla na řadu ukázka agility, která byla opět zahájena méně zkušeným psem, a poslední byla ukázka psovoda, který se se svým psem na mistrovství republiky umístil na velice pěkném pátém místě.

Celé odpoledne zajímavě komentovala paní Lenka Švancarová za pomoci u agilit pana Kubici a u obran pana Bracka.

Závěrem bych chtěla říci, že se podařilo zorganizovat pěkné odpoledne jak pro pořadatele, tak pro návštěvníky.

Kynologický klub otevřel svůj areál veřejnosti.
Foto: Pavlína Koudelová

100 let
Čedok
cestovní kancelář
LÉTO 2020
POBYTOVÉ ZÁJEZDY K MOŘI
ZÁLOHA 99 Kč
DĚTI ZDARMA až do 16 LET
SLEVA až 35 %
JIŽ V PRODEJI
www.cedok.cz
Hradecká 40
724 626 833
e-mail: cedok-brno-globus@cedok.cz

Renata Hillebrandová
Finanční specialistka
Hypotéka je se mnou o starost míň
Máte sen…
...a peníze na něj máte, nemáte, nebo něco chybí?
Spolu najdeme nejrychlejší cestu.
Sejdeme se na kávu?
603 845 977
Tomáš Dvořáček
Realitní makléř a odhadce
Odhadnu zdarma cenu vaší nemovitosti
Zvažujete prodej, pronájem, nebo jste jen zvědaví?
Odhad hodnoty nemovitosti na současném trhu poskytuji každému zdarma.
Sejdeme se u Vás?
777 847 101

KARASOVO DIVADLO NEJEN V SEREDI

Marcela Wagnerová, Martina Sikorová, Jiří Veselý

Vážení a milí Tišnováci i přespolní, přátelé divadla a vůbec všichni!

Karasovo divadlo právě vstupuje do své páté sezóny. Ano, už je to tak, čas utíká a divadlo se za tu dobu posunulo zase o kousek dál. Máme za sebou už čtyři roky. Čtyři roky pilné a poctivé

Foto: Rudolf Tóth

práce, ve kterých jsme pro vás nachystali a nazkoušeli pět představení, z toho tři pohádky. V průběhu těchto let jste se s námi také mohli potkat na různých akcích. Spolupracovali jsme s městem Tišnov na oslavách 100 let výročí republiky, při otevírání Cesty hrdelního práva, byli jsme součástí hodů, účinkovali jsme na festivalu Tyjátrfest pořádaném DSO Tišnovsko v Předklášteří, Doubravníku a Šerkovicích, zavítali jsme s pohádkou do Rohozce, několikrát jsme byli pozváni do obce Březina, kde jsme hráli frašku na hodech a při rozsvěcení vánočního stromu, a členové našeho souboru vystoupili na slavnostním otevření Vokounovy vyhlídky. Prostě se s námi můžete potkávat i mimo divadelní sál.

Po letošním úspěšném uvedení pohádky Princové jsou na draka, která měla premiéru na začátku léta, jsme se v září zúčastnili s touto pohádkou Tyjátrfestu, tentokráte v Borovníku. Je skvělé, že jsou i další možnosti, jak zpřístupnit divadlo a kulturu vůbec lidem, kteří nejsou přímo z Tišnova.

V polovině září, nebojácně v pátek 13., jsme si mohli poprvé vyzkoušet zahraniční angažmá. Měli jsme tu čest reprezentovat město Tišnov v Seredi, kam jsme zavítali jako hosté při setkání partnerských měst v projektu „Umenie bez hranic“. Vystoupili jsme zde s naší poslední pohádkou Princové jsou na draka. Představení se odehrálo v krásném prostředí přírodního amfiteátru, před zraky skoro tisícovky nadšených dětí z místních škol. Je to pro nás velká zkušenost. Pohádka měla obrovský úspěch, líbila se nejen dětem, ale i představitelům města v čele s panem primátorem. Bylo to velice příjemné setkání a musím říct, že se o nás v Seredi

Foto: Rudolf Tóth

starali opravdu senzačně. I po těch letech je vidět, že naše národy mají k sobě velice blízko. Tímto bych chtěl poděkovat za tuto příležitost našemu panu starostovi a městu za projevenou důvěru a možnost naše město reprezentovat.

Teď máme podzim a mnohé z vás jistě zajímá, co chystáme nového. Ano, dáváme si trochu na čas, ale připravujeme novou hru, kterou začneme zkoušet v nejbližších dnech. Jediné, co lze snad prozradit, je, že se bude jednat o divadelní hru, tentokráte spíše pro dospělé, která je sepsaná na motivy loupežnické pohádky Karla Čapka. Premiéru plánujeme na jaro 2020. Určitě se ale nemusíte bát, že do té doby nebudeme hrát. Pro velký úspěch a na vaše mnohá přání budeme opakovat před Váno-

V září reprezentovali herci z Karasova divadla město Tišnov v Seredi, kam zavítali jako hosté při setkání partnerských měst v projektu „Umenie bez hranic“. Vystoupili tam s pohádkou Princové jsou na draka. *Foto: Rudolf Tóth*

ci pohádku Princové jsou na draka. A víme už i přesné datum. Bude to neděle 22. 12. a odehrajeme opět dvě představení. Tátové můžou vzít své ratolesti do divadla a maminky mohou v klidu dodělat poslední předvánoční přípravy nebo můžou jít spolu s nimi na rodinnou podívanou plnou písniček a zábavy a užít si pěkné odpoledne. Proto vás všechny zveme, přijďte nasát vánoční atmosféru a na chvíli se v tom shonu zastavit a pobavit se.

Dále chystáme ples. Chceme navázat na loňský ples ke stoletému výročí republiky a obnovit tak tradici sokolských plesů, tentokráte ovšem až v plesové sezoně, a to konkrétně v lednu (25. 1. 2020) a proběhne pod názvem Bleděmodrý ples.

A mohu prozradit, že už hledáme námět na novou další pohádku. Jak vidíte, tak Karasovo divadlo nezahálí, a byť už vstupujeme po obnovení divadelního souboru do pátého roku, tak jsme pořád živý organismus. Někdo odejde a jiný zase přijde, ale myšlenka dělat divadlo ochotně, dobře a s radostí stále zůstává. Tak pokud by měl někdo chuť a zájem si s námi zahrát anebo s něčím pomáhat, rádi ho mezi sebou uvítáme. Můžete za námi přijít každý čtvrtek od 18.00 hodin do tišnovské sokolovny.

Za nás, ochotníky Karasova divadla, vám všem přeji krásný podzim a budeme se o Vánocích těšit na setkání s vámi a vašimi dětmi v sokolovně. Veškeré info o nás naleznete na stránce www.karasovodivadlo.cz anebo www. sokoltisnov.cz.

Dospělí i dětští členové Karasova divadla na prknech, co znamenají svět.
Foto: archiv Karasova divadla

ART PERISCOPE SE MĚNÍ, POSILUJE A PLÁNUJE

Zdeněk Jílek

ARTPERISCOPE

Desetiletou intenzivní činností společnosti Art Periscope, s. r. o., v oboru kulturním (54 výstav a ostatních uměleckých akcí, 10 výstav betlémů, vydání 10 regionálních kalendářů a 4 publikací atd.) jsme se dostali do povědomí návštěvníků nejenom tišnovského regionu. V srpnu 2019 však došlo k organizační změně našeho záměru a ze společnosti s ručením omezeným se stala nezisková organizace s názvem Art Periscope, z. s.

Hlavním cílem je a bude zachovávat a připomínat umělecké tradice a hodnoty, zejména tišnovského regionu, se snahou zvyšovat finanční podporu a zisk dotací a grantů pro tyto účely. Rovněž chceme i nadále vyhledávat, podporovat a prezentovat regionální výtvarníky. Spolek Art Periscope, z. s., bude pro uvedený záměr vytvářet i vlastní umělecká díla (dřevěné plastiky, obrazy, betlémy, fotografie, koláže) a zajišťovat svoji vydavatelskou činnost (publikace a regionální kalendáře).

Změnou formy spolku dochází k očekávanému rozšíření počtu členů zajímajících se o tuto oblast (vstoupit do spolku může každý, kdo souhlasí s jeho stanovami), a navíc nová právní forma zvýší šanci na dosažení větší grantové a dotační podpory regionálním projektům.

První členská schůze spolku se konala ve středu 25. září 2019 v restauraci Na Skleníku v Tišnově. Celkem se zatím přihlásilo a bylo přijato 24 členů a 7 sympatizantů. Kromě stálých patriotů původního Art Periscope, s. r. o., projevili zájem o členství např. honorární konzul Litevské republiky Ing. Petr Sláčala, brněnský malíř JUDr. Stanislav Sedláček, majitel firmy BAUMAT s. r. o. Ing. Josef Kavalec, vrchní sládek a předseda představenstva a. s. pivovaru Vorkloster MUDr. Jan Maláska a další skvělí lidé.

V průběhu schůze byli také odhlasováni dva čestní členové spolku, a to prof. MUDr. Anton Kollár, DrSc., a malíř jižní Moravy Antonín Vojtek. Oběma významným osobnostem děkujeme, že s nominací souhlasili a čestné členství přijali.

Na závěr byl odsouhlasen návrh činnosti na nejbližší období, a tak se můžete těšit na vydání dalšího kalendáře s názvem Významné stromy Tišnovska 2020 nebo na výstavu k 85. narozeninám malíře Antonína Vojtka, dále na unikátní výstavu v zámecké jízdárně v Třebíči s názvem Betlémy z Tišnovska, na tradiční výstavu v OÚ Předklášteří Betlémy a kostely nebo na výstavu betlémů v době vánočních svátků v tišnovském muzeu.

Věříme, že tato transformace přispěje k naplnění všech našich uměleckých záměrů a spolek Art Periscope, z. s., úspěšně naváže na dosavadní desetiletou činnost. Vše ostatní o nás se dočtete na www.artperiscope.cz.

ÚTERÝ ve Wellness
Den pro ŽENY
Každé úterý se wellness promění na místo plné pohody a uvolnění.
Využijte péči a hýčkání pod jednou střechou!
Začínáme od 22. 10. 2019
10.00 – 11.00
INTUITIVNÍ CVIČENÍ S PRVKY BŘIŠNÍHO A ORIENTÁLNÍHO TANCE
Spálíte množství kalorií, zpevníte tělo a přitom vám nepřipadá, že cvičíte. Lekce jsou vhodné pro začátečnice i pokročilé.
Cena lekce 100 Kč
studenti 70 Kč
tel. 739 078 800
10.00 – 12.00
VÝŽIVOVÝ PORADCE
Profesionální a individuální výživové poradenství. Praktické tipy a rady, jak se zdravě stravovat, zhubnout bez Jojo efektu!
ANALÝZA TĚLA NA MÍRU
Díky přístroji JAWON X CONTACT 357 zjistíme vaše tělesné hodnoty
Wellness

4fin Better together

Neskončili jsme!
Naopak jsme připraveni poskytovat našim klientům mnohem širší nabídku finančních produktů v nové společnosti 4fin (dříve Fincentrum). Najdete nás stále v Tišnově na náměstí Míru 115 v 1. patře.

Na další spolupráci se těší Milada Braunová, regionální ředitelka s týmem finančních konzultantů Evou Chrastovou, Vladimírou Kudláčovou, Ivonou Valáškovou, Mgr. Jitkou Veličkovou a asistentkou Jitkou Pulkrábkovou společně s dalšími kolegy v Hodoníně a ve Znojmě. www.4fin.cz

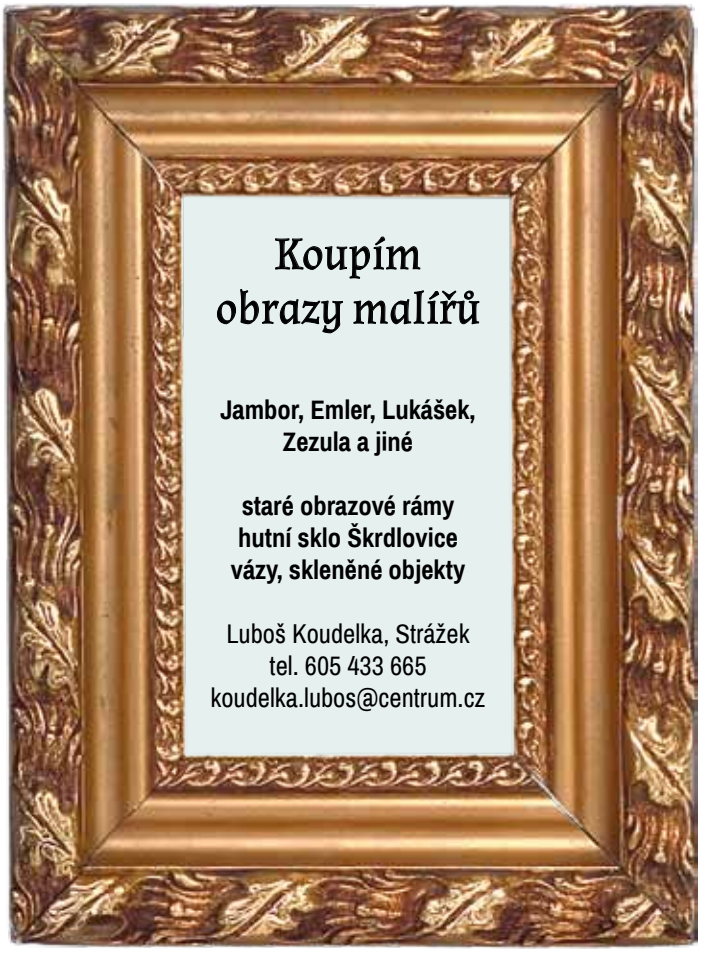
Koupím obrazy malířů
Jambor, Emler, Lukášek, Zezula a jiné
staré obrazové rámy
hutní sklo Škrdlovice
vázy, skleněné objekty
Luboš Koudelka, Strážek
tel. 605 433 665
koudelka.lubos@centrum.cz

VÁNOČNÍ SOUTĚŽ JE OPĚT TADY!
Přijďte si pro svou vinotéku!
2. cena – brýlová skla ZDARMA
3. cena – poukaz v hodnotě 500 Kč na sluneční brýle
DR. OPTIK Moravia s. r. o.
Brněnská 185, 666 01 Tišnov
tel. 774 732 713
PO–PÁ 8.00–11.30 • 12.30–17.00
SO 8.00–11.00 (první sobotu v měsíci zavřeno)
doctor optic Moravia
DrOptikMoraviaSro • www.droptik.cz
Akce platí do 31. 12. 2019 se všech prodejnách DR. OPTIK. Pravidla soutěže najdete na našich webových stránkách.

NOC SOKOLOVEN

Hana Hrabcová

Pátý ročník celostátní akce ČOS Noc sokoloven se vydařil. Děti plnily úkoly nejen v tělocvičně, ale i venku na hřišti. V tělocvičně skákaly přes bednu, šplhaly o tyči ať už klasicky, nebo průsíkováním, seznamovaly se s bradly a některé zkoušely i salto. Venku na hřišti pak skákaly do písku, házely míčkem na cíl, ale také chodily na chůdách, po laně a střílely z luku. S divadelníky zpívali písničky z pohádek. Když už se blížil večer, sešli se malí i velcí u ohně na starém antukovém hřišti, opekli si špekáčky, hráli vikingskou hru kubb a povídali si.

Několik odvážlivců se rozhodlo dostát jménu akce a přenocovat v sokolovně. Odvážlivci se setkali v šatně, kde se vybavili baterkou, tužkou a papírem a vyrazili do setmělé sokolovny hledat tajemnou zprávu. Úkolem bylo najít 30 reflexních koleček rozmístěných po sokolovně a zapsat si jednotlivé kousky zprávy, které na nich byly uvedeny. Úspěšní hledači se pak sešli v zasedací místnosti, kde se vyzbrojili na nadcházející bitvu s padouchy o poklad. Bitva proběhla v tělocvičně, padouši se sice bránili zuby nehty, ale nakonec podlehli přesile a poklad byl získán. Po bitvě se už všichni uložili ke spaní. Spalo se v tělocvičně na dlouhých kobercích. Ještě se četly sokolské pohádky a zazněly i sokolské písně. Ale nakonec všichni rychle usnuli. Ráno po probuzení byla malá rozcvička na protažení. Pak už se děti pobalily a odebraly se na společnou snídani v zasedací místnosti.

Takováto akce by se neobešla bez dobrovolníků, kterých vzhledem k rozmanitosti akce bylo potřeba hodně, a bez sponzorů. Za špekáčky děkujeme firmě Steinhauser a za pitíčka firmě Vitar.

Těšíme se na další rok. A vy?

U příležitosti ČOS Noc sokoloven plnily děti různé úkoly, například venku na hřišti chodily po laně. *Foto: Kristýna Machová*

TESTOVÁNÍ ZDATNOSTI

Hana Hrabcová

Sokol Tišnov otestoval fyzickou zdatnost široké veřejnosti. *Foto: Kristýna Machová*

Sokol Tišnov se v září zúčastnil celostátní akce ČOS Sokol spolu v pohybu, tentokrát s cílem otestovat zdatnost široké veřejnosti. Pro každou věkovou kategorii jsme vybrali tři cviky. Úkol společný pro všechny kategorie byl test reakce, kdy bylo potřeba co nejdříve zachytit padající předmět – pravítko. Předškoláci ve věku tři až šest let zkoušeli, jak dlouho vydrží stát na jedné noze a jak daleko doskočí. Pro věkově nejširší kategorii dětí a dospělých (od 6 do 60 let) jsme vybrali fyzicky náročný test stoj-dřep-vzpor-dřep-stoj hodnotící rychlostní vytrvalost a skok z místa. U seniorů (plus 60 let) jsme testovali flexibilitu kyčelního kloubu (předklon) a sed-vztyk ze židle.

Testování probíhalo celý týden, aby se na všechny dostalo. Této akce využilo necelých 200 účastníků z řad sokolů a dalších sportovců, ale i někteří náhodní kolemjdoucí. Všichni ihned mohli zjistit, jak si stojí ve výkonnostních tabulkách a od ČOS dostali malou upomínku.

Odkaz na tabulku s výsledky tišnovského testování je k dispozici na www.sokoltisnov.cz u podrobností o akci.

UDRŽET SI SLUŠNOST A ZDRAVÝ ROZUM… ŘÍKÁ JAN MODRÁK

Václav Seyfert

Stál u zrodu Občanského fóra, byl zastupitelem, ujel čtvrt miliónu kilometrů na kole, v padesáti vylezl těsně pod vrchol Mont Blancu, hraje v Tišnovském komorním orchestru a mnozí jej pamatují jako lékárníka v Lomnici. To vše je **Mgr. Jan Modrák**, donedávna více než 50 let občan Tišnova. Píšu o něm jako o Honzovi; je to totiž můj bývalý soused ze sídliště pod Květnicí.

Dvě charakteristické podoby Jana Modráka. S dcerou Terezkou na hřebeni svého nejoblíbenějšího pohoří – slovenských Roháčů a s houslemi při jednom z koncertů Tišnovského komorního orchestru. *Foto: archiv Jana Modráka*

Narodil se roku 1950 v Ostravě, v ní prožil rané dětství; 7 let poté se přistěhoval do Tišnova, tatínek tu byl ředitelem OÚNZ. V roce 1969 Honza maturoval na zdejším gymnáziu, poté vystudoval v Bratislavě farmacii. Prvním pracovištěm byla lékárna v Boskovicích, kam jezdil denně na kole. Po vojně v Písku nastoupil do lékárny v Lomnici, tu o mnoho let později zprivatizoval a vydržel v ní až do důchodu. Teprve nedávno lékárnu prodal, krátce před tím za to v Lomnici koupil domek a pobývá tu dodnes.

Mládí strávil v činžáku pod nemocnicí; běhal, jezdil na kole, po vojně se začal věnovat triatlonu, třikrát zvládl jeho nejdelší variantu, tzv. ironmana. Dodnes holduje horské turistice. *„S rodiči jsme jezdili do hor, já jsem to pak vytáhl o něco výš. Rád jsem býval v Julských Alpách, Vysokých Tatrách, na Fagaraši či Piatra Craului. Hřeben Roháčů a Západních Tater jsem prošel snad stokrát – v létě i zimě. Měl jsem nabídku na cestu do Himálají, ale k tomu už nedošlo.“* Zabýval se hudbou, studoval u učitele Hortvíka hru na housle a hlásil se na konzervatoř. *„Věnoval jsem se tomu méně, než bylo třeba, byl jsem nesoustředěný, rozlítaný a přiznám, že i lenošný.“*

Na podzim 1975 se oženil s Alenou Všianskou z Brna, která chodila rovněž na tišnovské gymnázium, jen o dva roky níž. Postupně se jim narodily tři děti, dva synové a dcera. V roce 1994 rodinu potkala životní tragédie, když staršího syna Filipa srazila v Brně tramvaj a on nehodu nepřežil. Následné měsíce plné žalu vedly paradoxně k tomu, že se Honza vrátil k hudbě. *„Asi jsem ze zoufalství i trochu pil, až mi přítel Zdeněk Dostál řekl ‚já už se na tebe nemůžu dívat, opraš housle a přijď si zahrát.‘ Třicet let jsem ten hudební nástroj nedržel v ruce, ale znovu mě to chytlo a drží dosud.“*

Po listopadu 89 vstoupil Jan Modrák do komunální politiky, ale tento krok měl své dávné hluboké kořeny. *„Od mládí jsem poslouchal západní rozhlas, citlivě jsem vnímal hrůzu obou totalit. Nenávist ke komunistům jsem zdědil po rodičích a byla nezměrná. Nadějí byla už ‚dubčekiáda‘, ale přinesla tanky, zklamání a slzy. Chystal jsem se na emigraci do Austrálie, jenže maminka mi řekla ‚počkej, až tu nebudu‘. Už jsem byl smířen, že dožiju v totalitě, když nastoupil Gorbačov. Nadchl mne a dal mi novou naději. Po předchozích bolševických gerontech tu byl najednou usměvavý pán, který chodil mezi normální lidi. Navíc v Polsku sílila pozice Solidarity a všemu pomáhaly i činy papeže Jana Pavla II. Bylo jasné, že sovětský blok se hroutí. Přidal se úprk občanů NDR za železnou oponu, uvolnění hranic mezi Maďarskem a Rakouskem; jevilo se to tak, že vládcové si bez Brežněva nevědí rady a bojí se zasáhnout. Čekal jsem, až to řachne i u nás, a když došlo ke střetu na Národní třídě, bylo jasné, že je to tady.“*

Těsně před tím Honza úspěšně inicioval petici proti pořádání motocyklové Šestidenní na Vysočině, pak už přišlo Občanské fórum. *„Poprvé jsme se sešli u Aleše Jeřábka a postupně se to rozběhlo až k volbám a demokracii. Musím připomenout některá jména lidí, kteří u toho od začátku či o něco později byli: Ladislav Opatrný, Jiří a Petr Kvíčalovi, Josef Sysel, manželé Matyskovi, Petr Fruhwirt, Karel Švábenský, Karel Smolka, Jitka Veselá, JUDr. Schnur, inženýři Vašíček a Závišek, pan Zavřel…“*

Jan Modrák byl kooptován do zastupitelstva, po volbách 1990 se stal radním za Občanské fórum, v dalších pak úspěšně kandidoval za Sdružení nezávislých podnikatelů, ale v roce 1996 abdikoval. *„Byl jsem v krajně těžkém a složitém životním období, často jsme těsně prohrávali řadu hlasování a neprojevil jsem dost pevnosti, abych pokračoval. Vadilo mi, že po původních představách o čestném podnikání vlastně umetáme cestičky těm, kterým jde jen o majetek, a my jim děláme stafáž. Dnes vůbec netvrdím, že jsem měl tehdy na vše správný názor. Při jednáních o obnově vodních zdrojů jsem byl třeba proti vírskému přivaděči s tím, že lokální zdroje budou stačit, ale velmi jsem se mýlil…“*

Po krátkém členství v ODS Honza ze strany odešel pro nesouhlas s Václavem Klausem. *„Ten pán tehdy zhasl, ale jen některým řekl, že zháší,“* komentuje to dnes. A jaké jsou podle Jana Modráka výsledky toho všeho? *„Máme se po hmotné stránce nejlépe v dějinách, ale je otázka, zda v morálních, mravních a duchovních sférách tomu není jinak.“* Dále říká: *„Bojím se vzniku nových, dosud netušených totalit, děsí mne celosvětové plýtvání vším i nezvládnutá imigrace lidí jiných etnik. Musíme si udržet slušnost a zdravý rozum, což znamená třeba i přispět k odmítnutí genderového šílenství a potvrdit linii člověk–rodina–stát.“*

SBÍRKA KOLÁČ PRO HOSPIC SE VYVEDLA

Marta Rémanová

OBLASTNÍ CHARITA TIŠNOV

„Dnešní dobrý skutek už mám za sebou," říká s úsměvem sympatická paní, která vhodila do zapečetěné pokladničky příspěvek na domácí hospicovou péči a odnesla si od nás chutný koláč. Stejně tak přispívali během celého dne na stáncích v Tišnově a Kuřimi náhodní kolemjdoucí a také ti, kteří za námi přicházeli cíleně – přispět na domácí hospicovou péči a zároveň se s námi podělit o své životní zkušenosti a příběhy, poděkovat za péči nebo prostě jen vyjádřit vděk za to, že služba pečující o nevyléčitelně nemocné v našem regionu je.

Dali jste nám pocítit neskutečnou podporu pro realizaci služby Domácí hospicové péče, která je ze strany rodin a pacientů velice žádaná, ale z důvodu její celoroční 24hodinové dostupnosti také velice personálně i finančně náročná a její provoz je do velké míry závislý na dotacích, grantech a sbírkách.

Velké díky patří také zaměstnancům všech firem a organizací, které se s námi do sbírky zapojily a ve kterých jsme za příspěvky na hospicovou péči rozdali více než 1 400 koláčů. V ulicích Kuřimi jste mohli s koláči potkat dobrovolníky ze SOŠ a SOU Kuřim a v Tišnově nám vypomáhali žáci ze Střední školy a Základní školy Tišnov, která s námi dlouhodobě spolupracuje a v dobrovolnické činnosti nám vždy vychází vstříc.

Zvláštní poděkování patří pekárnám Novojan Čebín a Karlova pekárna za dodávku výborných koláčů, z nichž část věnovala Karlova pekárna jako sponzorský dar.

Děkujeme firmám a jejich zaměstnancům: ČSAD Tišnov, Hasičský záchranný sbor Tišnov, Koral, Mertastav, Mouka Tišnov, Podhorácké muzeum Předklášteří, Siemens Electric Machines, Thuasne ČR, Tyco Electronics Czech, Věznice Kuřim, Vitar, ZŠ Dolní Loučky, ZŠ a MŠ Předklášteří a všem ostatním jednotlivcům, kteří přispěli.

Celkový výtěžek sbírky bude znám po úředním rozpečetění pokladniček, které bohužel neproběhlo do uzávěrky Tišnovských novin. O výši výtěžku vás budeme informovat na webových a facebookových stránkách Oblastní charity Tišnov.

Do sbírky se zapojili také studentky a studenti SŠ a ZŠ Tišnov. Jejich článek si přečtěte na webu Tišnovských novin.

Sbírka Koláč pro hospic se opravdu vyvedla, koláče nám mizely doslova pod rukama.
Foto: archiv Oblastní charity Tišnov

POTŘEBUJEME SE NAVZÁJEM!

Kateřina Brücknerová, vedoucí služby Trojlístek

Máte ráda děti a chybí Vám jejich společnost? **Staňte se „náhradní babičkou"!** Možná Vaši potomci už odrostli, vnoučata jsou zatím v nedohlednu a chtěla byste někdy trávit čas s mladou generací. Možná chcete dát svému volnému času nový rozměr.

Služba **TROJLÍSTEK sblížení tří generací®** Vám nabízí zprostředkování kontaktu s rodinou ve Vašem okolí, která hledá pomoc při péči o své ratolesti. Získáte tak jedinečnou příležitost stát se součástí života této rodiny, předávat dál své zkušenosti a dělit se o lásku, radosti i starosti. Přímo v Tišnově se na Vás těší mladá rodinka se dvěma holčičkami.

Centrum pro rodinu a sociální péči v Brně, které službu Trojlístek zajišťuje, Vám poskytne podporu během Vaší spolupráce s rodinou. Těšit se můžete také na akce, které v rámci služby probíhají. V září se například babičky se svými „náhradními vnoučaty" mohly v Lipce dozvědět spoustu nového o pěstování bylinek a zeleniny na zahrádce a v říjnu se sešly na pravidelném sdílení při akci Kafe s Trojlístkem.

Více informací naleznete na:
www. trojlistek.com a přihlásit se můžete
na tel. 605 234 509
nebo e-mail: trojlistek@crsp.cz.

MŮJ 17. LISTOPAD

Pavel Hanák

Čas teče jako voda a nezadržitelně se blíží okamžik, který jsem před třiceti lety prožíval tak silně, jak jej jen může prožívat kluk, který oslavil osmnáct let. Byl jsem čerstvě plnoletý, což je věk, ve kterém se v každé bytosti (u jedné dříve, u druhé později) utváří hodnotový systém, věk, ve kterém prožívá první opravdové lásky, věk, v němž začíná hledat své místo na světě. A právě v této době přišel onen zázrak, kterému se říká sametová revoluce. Každou generaci lidských pokolení něco zásadně ovlivní, mé prarodiče ovlivnila druhá světová válka a nástup komunistické diktatury, mé rodiče ovlivnil rok 68 s invazí „přátelských" vojsk a normalizací, no a moji generaci ovlivnil listopad 1989 a příchod svobody. Kolikrát jsem se jako mladý díval skrz prsty na některé postoje předků a tak nějak mi nedocházelo, že ty postoje se vytvářely v dobách ohrožení a nesvobody. Moje generace se narodila do nesvobody, prožila převratnou událost, po níž následovalo třicet let vývoje a učení se, jak se svobodou, demokracií a zcela neznámým tržním hospodářstvím nakládat. Dnes bych s jistou mírou nadsázky řekl, že lidé mé generace se stali pokusnými králíky cesty k normálním společenským poměrům.

Ale zpět k oné zázračné době. Dodnes si vzpomínám na zaplněné Václavské náměstí plné českých vlajek, na demonstrace na náměstí Svobody v Brně, na vtipné projevy pánů z Prognostického ústavu. Tehdy se nám ty bonmoty Miloše Zemana vůči bolševikům líbily. Fascinoval nás i kultivovaný a zjevně velmi chytrý Václav Klaus. Slzeli jsme u toho, když Marta Kubišová zpívala svoji modlitbu, stejně tak když začal zpívat Karel Kryl. Vzpomínám na manifestaci na Letné i na generální stávku, kdy už bylo jasné, že se vše otočí správným směrem. Nebylo to jen tak, objevily se obavy, jestli do naší země opět nevtrhnou rudá vojska. Když jsem tehdy viděl sešikované policejní jednotky a lidové milice pod Janáčkovým divadlem, které čekaly na povel, aby rozprášily naši demonstraci, bál jsem se. Ale nakonec přišel okamžik uvolnění, lidem jako by spadl strašně těžký kámen ze srdce. Vzpomínám si na tu proměnu, na lidi, kteří byli k sobě najednou ohleduplní a laskaví, na to, jak všichni táhli za jeden provaz, na ideály a víru v lidskou důstojnost. Obecně víru v to, že nyní už bude vše jen lepší. Symboly nové doby se pro nás stali studenti coby nastupující generace, navrátivší se disidenti i duchovní coby nositelé morálních hodnot a nepochybně Václav Havel, první svobodně zvolený prezident od dob první republiky. Najednou zmizely ostnaté dráty na hranicích naší země, začali jsme cestovat po celém světě, přišlo opravování našich měst a vydali jsme se na dlouhou cestu ke svobodné společnosti.

Dnešní životní standard se stal pro mnohé a zejména pro nastupující generace samozřejmostí. Je přece normální jezdit po světě, učit se cizím jazykům, nakupovat drahé zboží, svobodně se projevovat, stavět domy a kupovat auta. Když jsem se o mých prožitcích z dob něžné revoluce bavil se svými dětmi nebo s přáteli mladé generace, s překvapením jsem zjistil, že je to pro ně vlastně už historie a cosi neživého. Stejně tak jsem s ještě větším překvapením zjistil, že se ve školách o novodobých dějinách téměř neučí a že se pro mnoho lidí z výročí 17. listopadu stal jen další státní svátek, kdy nemusejí do práce.

Troufám si říci, že dnes žijeme v době blahobytu. Ale ten blahobyt jako by nám zakryl oči, zacpal uši a uzavřel srdce. V tom nejsvobodnějším médiu dnešní doby na internetu se objevují informace, které člověku občas vyrazí dech, tedy alespoň mně. Ať už se jedná o bagatelizaci sametové revoluce, nebo zlostné a urážlivé výroky směrem k panu prezidentu Havlovi či zesměšňování studentského hnutí, v tom výčtu by se dalo pokračovat do nekonečna. Marně si člověk může lámat hlavu nad tím, kdo jsou autoři těchto textů a jaké mají pohnutky. Kde se bere ta nenávist, nevraživost a zášť? Horší je fakt, že si nastupující generace často není schopna ověřovat fakta, a pokud čerpá z internetu, často je to téměř nemožné. A tak si polopravdy a lži začnou žít vlastním životem. Pokud k tomu připočteme fakt, že se někteří ústavní činitelé přímo podílejí na vytváření těchto nepodložených tvrzení a nebojím se říci přímo lží, není se co divit, že se to, co vnímáme jako pravdu, začíná z našeho vědomí vytrácet. A s vytrácením pravdy se začíná vytrácet i láska k bližnímu a morální hodnoty jako takové.

Setkání na JAMU v roce 1992. Zleva prof. Antonín Přidal, Václav Havel a prof. Petr Oslzlý. *Foto: Pavel Hanák*

Ideály lidskosti, které si moje generace odnesla z doby sametové revoluce, jsou pod dennodenním tlakem chování novodobých „elit", které se odvozují od konzumu a honby za úspěchem. Stejně tak jsou pod tlakem minoritních zájmových skupin, které bez ohledu na celek prosazují jen své vlastní ideologické zájmy. Zdá se, jako by normální prostý člověk byl tvorem určeným k vyhynutí, a to přesto, že normální prostí lidé tvoří páteř tohoto světa. Zdá se, jako by projevy laskavosti, ohleduplnosti a úcty k druhým, kterými byla prodchnuta doba před třiceti lety, najednou z našich životů začaly mizet. Země je polarizovaná a zkušení manipulátoři v lidech vytvářejí pocit strachu. Strachu o to, že lidé přijdou o ten blahobyt, ke kterému se pracně dopachtili. Před rokem 1989 lidé měli strach o svoji svobodu a často o své životy. Ten rozdíl v tom, o co měli lidé strach tehdy a nyní, je zřejmý. Strach je dokonalým nástrojem ideologií, které nemají v úctě lidskou bytost. Proto budu vždy s úctou vzpomínat na naše dva prezidenty, kteří měli humanismus a demokracii na prvním místě ve svých myšlenkách a postojích a šli tímto směrem. A vždy, když si na Masaryka i Havla vzpomenu, tak si uvědomím, že to byli stejní lidé, jako jsou lidé okolo mě, jako jsem já. A že mám stejnou možnost jako oni tím směrem jít, svobodně v úctě k jiným. Cynik by prohlásil: „A kdo jsi ty, nejsi nic než kapka v oceánu." Jenže z čeho se skládá oceán, ne-li ze spousty kapek. Proto chci oslavit letošní výročí naší sametové revoluce tím, že si ten Masarykův a Havlův směr budu připomínat a budu se těšit z toho, že si ho budu připomínat s velkým množstvím lidí, spoustou kapek v oceánu.

LISTOPADOVÉ KALENDÁRIUM TIŠNOVSKA

Václav Seyfert

3. LISTOPADU – PŘED 25 LETY
Ve čtvrtek 3. listopadu 1994 **se starosta města** Ing. Ilja Krejčí **zúčastnil** ve Španělském sále Pražského hradu **slavnostního setkání prezidenta republiky** Václava Havla **se starosty a primátory** u příležitosti konce jejich prvního svobodného volebního období. Z celkového počtu 6 200 obcí bylo k účasti vybráno 450 starostů a primátorů.

7. LISTOPADU – PŘED 20 LETY
V neděli 7. listopadu 1999 **navštívil Tišnov** a Předklášteří **papežský nuncius** v České republice **arcibiskup Giovanni Coppa**, který přijal pozvání tišnovského děkana P. Josefa Šindara, aby sloužil slavnostní mši v bazilice kláštera Porta coeli k desátému výročí kanonizace svaté Anežky Přemyslovny. Zúčastnilo se jí asi 800 návštěvníků, součástí bylo i vystoupení pěveckého sdružení Moravan.

8. LISTOPADU – PŘED 125 LETY
Ve čtvrtek 8. listopadu 1894 **došlo k loupeži na tišnovské radnici**. Z obecní pokladny bylo odcizeno 2 386 zlatých a 73 krejcarů; šlo převážně o obecní, kostelní a pivovarní peníze, školní platy a hotovost nemocenské pokladny. Zmizela ale také dvě stříbrná městská pečetidla se stříbrnými řetízky z 16. století. Sedm pachatelů z Tišnova a Oslavan bylo brzy dopadeno a v únoru 1895 odsouzeno k žaláři v rozmezí od čtyř měsíců až po sedm let.
Téhož dne **se** v Brodku nedaleko Miletína **narodil Václav Machek**. Po maturitě ve Dvoře Králové vystudoval latinu a češtinu na Karlově univerzitě, vzdělání si prohloubil ještě dvouletým studiem v Paříži. Zabýval se etymologií, baltickými jazyky či indoevropskou jazykovědou. V roce 1945 se stal profesorem brněnské univerzity, o 11 let později obdržel titul doktor věd. Během své pedagogické dráhy vyučoval i na několika gymnáziích včetně Tišnova, kde působil v létech 1928–31. Zemřel 26. května 1965.

14. LISTOPADU – PŘED 160 LETY
V pondělí 14. listopadu 1859 **se** v Protivanově **narodil Leopold Kolísek**, kněz a spisovatel působící v Kuřimi, Olší, Předklášteří, Křižanovicích u Slavkova nebo v Blansku. V létech 1889–92 byl jednatelem Farní cyrilské jednoty Tišnov, v roce 1897 vlastním nákladem vydal svůj drobný spisek Klášter tišnovský, druhý – ještě tenčí – vyšel stejným způsobem o čtyři roky později. Napsal rovněž několik knih o poutích Čechů do Lurd, jichž byl i organizátorem, byl také zakladatelem periodika Růže Lurdská. Zemřel 25. srpna 1922. V Křižanovicích má náhrobek ve tvaru skály s lurdskou sochou Panny Marie a pamětními deskami od poutníků.

14. LISTOPADU – PŘED 20 LETY
V neděli 14. listopadu 1999 **zazněla v tišnovském kostele Jazzová mše Jaromíra Hniličky** v podání Big Bandu Lanškroun, dirigovaného Josefem Pilným, a Brněnského filharmonického sboru Beseda brněnská, vedeného sbormistrem Stanislavem Kummerem. Spoluúčinkoval také chrámový sbor mladých Tišnov a žáci zdejší základní umělecké školy (ZUŠ) pod vedením Silvie Jebáčkové. Z vystoupení existuje nahrávka pořízená Jiřím Klementem. Akce proběhla v rámci oslav 50. výročí založení ZUŠ Tišnov.

15. LISTOPADU – PŘED 125 LETY
Ve čtvrtek 15. listopadu 1894 **byla zahájena výuka v nově zřízené zimní hospodářské škole**. Jejím prvním ředitelem byl Josef Mimra. Po dvou letech strávených v provizorních prostorách byla v roce 1896 ze státní a zemské subvence postavena vlastní školní budova na Riegrově ulici (v současnosti v ní sídlí gymnázium). Do roku 1910 byla škola soukromá, poté byla spravována zemským úřadem, později státem. Po reorganizaci školství se v roce 1953 stala školou účetnickou a v období 1961–1977 poskytovala vzdělání v oboru ekonomiky zemědělství.

20. LISTOPADU – PŘED 20 LETY
V sobotu 20. listopadu 1999 **byl vyhlášen první vítěz obnovené ankety o nejlepšího sportovce města**. Stal se jím stolní tenista Rudolf Cvrkal, druhý skončil basketbalista Zdeněk Tomšík a třetí házenkář Martin Novotný. Nejlepším kolektivem se stalo družstvo mužů stolního tenisu TTC Bika A, do síně slávy byl uveden cyklista Michal Vodička. Čestnými hosty večera byli vítěz jedné z etap Tour de France Ján Svorada a lékař vítězného týmu českých hokejistů z naganské olympiády, Tišnovák MUDr. Zdeněk Ziegelbauer.

23. LISTOPADU – PŘED 110 LETY
V úterý 23. listopadu 1909 **se narodil Jaroslav Hudec**. Legendární učitel základní školy na Smíškově ulici, o němž se mnohé humorné historky vyprávějí dodnes, byl zároveň náruživým včelařem, zahrádkářem a pěstitelem ovoce, cvičíval v řadách Sokola. Ve všech zmíněných oborech vychoval celou řadu svých následovníků. Zemřel 12. července 2006.

23. LISTOPADU – PŘED 40 LETY
V pátek 23. listopadu 1979 **byla v Tišnově** za přítomnosti zástupců městských orgánů a představitelů Uranových dolů **uvedena do provozu sauna**, umístěná na Hornické ulici v blízkosti letního kina. Vedoucím provozu byla Eva Lipovská, její spolupracovnicí Zdeňka Trhalová. Vstupné činilo 10 Kčs, návštěvníci si museli přinést vlastní prostěradlo, trepky a ručník. V rámci občerstvení se podával džus, tonik a bílé víno. V místě někdejší sauny dnes sídlí pivovar Květnice.

27. LISTOPADU – PŘED 75 LETY
V pondělí 27. listopadu 1944 **zemřel** v koncentračním táboře v Buchenwaldu **Josef Lieberzeit**. Narodil se 9. února 1902; pocházel z Předklášteří, vyučil se zedníkem a po roce 1930 se stal novinářem brněnské Rovnosti. S podporou komunistů absolvoval v létech 1930–31 Leninskou stranickou školu v Moskvě, působil ve Výboru na pomoc demokratickému Španělsku. Jako účastník odboje byl již v roce 1939 v den vypuknutí války zatčen v rámci akce gestapa Albrecht der Erste (v tentýž den byli zadrženi například také Ferdinand Peroutka či Josef Čapek) a vězněn na Špilberku, v Dachau a Buchenwaldu. Tam zvolil dobrovolný odchod ze života z obavy, aby při výslechu neprozradil spoluvězně z podzemní táborové bojové organizace. In memoriam obdržel řád Za svobodu a medaili Za statečnost 1939–1945. Na budově základní školy v Předklášteří je umístěna jeho busta od sochaře Petra Bortlíka.

NOVÁ ČESTNÁ OBČANKA MĚSTA TIŠNOVA

BOŽENA KOMÁRKOVÁ (1903–1997)

David Vávra

V letošním roce si připomínáme třicetileté výročí sametové revoluce, znovunabytí svobody. Jsem nesmírně rád, že si město Tišnov tento okamžik mimo jiné připomnělo udělením čestného občanství své rodačce, paní Boženě Komárkové. Hned na začátku proto chci poděkovat tišnovským zastupitelkám a zastupitelům za jejich rozhodnutí. Jmenovitě děkuji panu starostovi Dospíšilovi, který v minulém roce slíbil návrh udělení čestného občanství podpořit a svůj slib dodržel.

Ve svém článku Vás nechci zatěžovat suchopárnými daty ze života Boženy Komárkové. Chci se spíše věnovat tomu, proč jsem ji na udělení čestného občanství navrhl a čeho si na ní vážím.

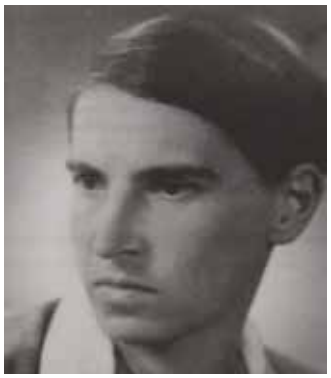

Božena Komárková.

Na prvním místě stojí odvaha. Božena Komárková se postavila dvěma totalitním režimům. Jako členku odbojové skupiny Obrana národa ji 10. ledna 1940 zatklo gestapo. V den pohřbu zastupujícího říšského protektora Reinharda Heydricha ji nacisté v Berlíně odsoudili za velezradu a sabotáže ke dvanácti letům vězení a deseti letům ztráty občanských práv. Nutno dodat, že Božena Komárková neházela bomby, podílela se na intelektuální složce odboje. Její odbojová činnost proto možná působí nevinně; spočívala v pořádání přednášek a seminářů.

Obdobně nevinně vystupovala i vůči komunistickému režimu. V prosinci 1976 jako jedna z prvních podepsala Chartu 77. I v tomto případě přišla razantní odpověď. Státní orgány zahájily trestní stíhání pro podezření ze spáchání trestného činu podvracení republiky a provedly u ní domovní prohlídku. K odsouzení nakonec nedošlo. V roce 1982 paní Komárková na sebe znovu krátce upozornila Státní bezpečnost, když od Basilejské univerzity obdržela čestný doktorát teologie za prosazování lidských práv v teorii i v životě. Do roku 1983 poskytovala svůj byt pro schůzky diskusního spolku brněnských disidentů, tzv. M-klubu. Jenom pro připomenutí, tehdy jí bylo již osmdesát let.

Na Boženě Komárkové si dále cením jejího hlubokého filozofického zájmu o problematiku lidských práv. Schválně. Kolik znáte (českých) filozofek? Impulsem pro její zájem o lidská práva se stala rychlá porážka Francie v roce 1940, která ji zasáhla o to více, že tou dobou již byla v nacistickém vězení. Výsledky svého zájmu o lidská práva promítla do habilitační práce publikované pod názvem Původ a význam lidských práv.

V neposlední řadě si paní Komárkové vážím pro její činnost v Českobratrské církvi evangelické. Božena Komárková nebyla rozená protestantka, narodila se do katolické rodiny. Z katolické církve po pádu monarchie ve věku 15 let (!) demonstrativně vystoupila. Po účasti na letní konferenci YMCA pořádané v Tišnově v roce 1928 vstoupila do Českobratrské církve evangelické. V padesátých letech působila v rámci tzv. Nové orientace, neformálního teologického proudu, jehož stoupenci se snažili mimo jiné aktivně zaujímat kritické postoje vůči společenským poměrům v tehdejším Československu. V rámci Českobratrské církve evangelické rozvíjela i svou opoziční činnost, což mimo jiné dokládá, že jí Chartu 77 k podpisu přinesl evangelický farář Miloš Rejchrt.

A jaké byly vzpomínky Boženy Komárkové na rodné město? Na tuto otázku v jednom knižním rozhovoru odpověděla: „Mé rodné město mi zůstává v paměti především jako místo bezprostředního styku s přírodou. Bydleli jsme na kraji města, slunce obcházelo dům i zahradu od východu až do západu. Lesy byly blízko, řeka také a v zimě i v létě měla příroda svoji krásu. Mám dojem, že jsem ve svém dětství prožila více času venku než doma, protože příroda byla vlastně všude. Zvláštní místo v ní zaujímalo sokolské cvičiště. Bylo pro mne druhým domovem už od předškolních let. Tělocvik mi dělal potěšení, sklízela jsem při něm první pochvaly, bylo tam široké kamarádské společenství, takže se návrat domu vždycky oddaloval. Ale tím nebyla přitažlivost Sokola vyčerpána. Od obecné školy jsem považovala svou příslušnost k němu jako nějakou službu „vyššímu zájmu“. Chápala jsem tedy život celého města vztažný nebo nevztažný k Sokolu a splývalo mi to s rozlišením na to, co je správné a co takové není.“

Použitá literatura:

Komárková, Božena (1997). Přátelství mnohých. EMAN, str. 104 až 105.

Cerman, Ivo. Božena Komárková – odboj, disent a lidská práva. Paměť a dějiny. Ústav pro studium totalitních režimů, č. 4/2013, str. 27-39.

Hanzlová, Olga. Vzpomínka na Boženu Komárkovou, Brněnský evangelický měsíčník Setkávání, č. 7/2012, str. 160–162.

Soukupová, Jana. „Neskladná“ teoložka a filozofka Božena Komárková. Článek je dostupný zde: https://brno.idnes.cz/neskladna-teolozka-a-filozofka-bozena-komarkova-fuj-/brno-zpravy.aspx?c=A090714_1223761_brno_dmk

TOMÁŠ DYTRYCH

PŘÍBĚHY OSOBNOSTÍ, JEJICHŽ ŽIVOTNÍ POUŤ SE UZAVŘELA V TIŠNOVĚ – DÍL 2.

Václav Seyfert

Každé město či městečko je určitě právem pyšné na rodáky, kteří svým počínáním proslavili sebe i svoje rodiště po celé vlasti nebo i za jejími hranicemi. Existuje ovšem ještě druhá kategorie osobností, které naopak v příslušném místě strávily poslední chvíle svých plodných životů. Tentokrát si tedy v malém seriálu přiblížme ty, kteří v průběhu minulých let zemřeli právě v Tišnově.

Druhé pokračování našeho cyklu je věnováno meziválečnému senátoru **Tomáši Dytrychovi**. Narodil se 20. prosince 1884 v Brodku u Přerova, velkou část života prožil v obci Vícemilice u Bučovic. Byl nejprve hospodářským správcem cukrovaru ve Vyškově, poté spravoval panství Račice, jehož majitelem byli postupně rytíř Pavel Eduard Schöller a jeho synovec Philipp Adolf a na němž skolil statného jelena mimo jiné i císař František Josef I. Následně se Tomáš Dytrych stal správcem velkostatku Mannerů v Bohdalicích. V roce 1926 koupil statek ve Vícemilicích a hospodařil zde jako rolník 12 let, než jej roku 1938 pronajal.

Zajímala jej agrární politika, psal o ní do tisku, byl dokonce šéfredaktorem Zemědělského zpravodaje v Brně. Výrazně se zasloužil o rozvoj Bučovicka a již v roce 1931 obdržel čestné občanství města Bučovice. Byl členem Československé strany lidové a působil i v jejích ústředních orgánech. V parlamentních volbách 1935 získal senátorské křeslo a setrval v něm až do zrušení tohoto orgánu v roce 1939, přičemž o rok dříve ještě přestoupil od lidovců do nově vzniklé Strany národní jednoty. Na webu je volně k dispozici jeho diskuzní příspěvek při jednání Senátu v roce 1935 a téma tohoto projevu působí překvapivě aktuálně: *„… Daňové předpisy jsou tak komplikované, že skutečně žádná finanční správa se v tom sama nevyzná, a je potřebí proto všelijakých poradců, a když porada špatně dopadne, poplatník na to doplatí. A teď si račte představiti, jak to vypadá, když takový chudák, který od rána do večera se lopotí, má se starati, jestli taková nebo onaká dávka, daň a poplatek a nevím co je zase znovu zavedeno. On to neudělá nebo podá pozdě přihlášku a už to jde: úrok z prodlení anebo pokuta a na konec exekuce…“*

Senátor Tomáš Dytrych.
Foto: archiv pana Miroslava Michalčíka

Z Dytrychových příbuzných byl veřejně známý rovněž jeho švagr, římskokatolický kněz Antonín Ludvík Stříž, kanovník Královské kolegiátní kapituly sv. Petra a Pavla na Vyšehradě, vydavatel a překladatel z pěti jazyků, bratr jeho manželky Marie. Vypráví se úsměvná historka, že senátor Dytrych si v Praze nechával u švagra Stříže ve skříni oblek, aby jej nemusel na schůze vozit s sebou. Kanovník si to jednou neuvědomil, a když ho nějaký člověk zažádal o pomoc, oblek mu daroval; pan senátor pak musel jít do Senátu v náhradním oblečení. Bratranec senátora Josef Dytrych vešel pro změnu do historie jako zakladatel dodnes velmi známé zvonařské dílny v Brodku u Přerova. Společně s manželkou ji uvedl v život v roce 1950, firma stále existuje pod názvem Tomášková–Dytrychová s. r. o.

Tomáš Dytrych zemřel v tišnovském sanatoriu 12. května 1951 a byl podle místa svého bydliště pochován v Bučovicích.

Zdroje:

– *cs.wikipedia.org, hesla Tomáš Dytrych, Antonín Ludvík Stříž, Račické panství*
– *www.senat.cz/informace*
– *www.zvony-tomaskova.cz*
– *www.mestys-racice.cz*
– *Katolický týdeník, č. 31/2010*
– *Vyškovský deník, 18. 5. 2008*

Rodina Tomáše Dytrycha. Senátor je zcela vpravo, po pravici má svého švagra Antonína Stříže, vedle něj stojí Dytrychova manželka Marie. V dolní části fotografie jsou tři Dytrychovy dcery a tchýně Střížová. *Foto: archiv pana Miroslava Michalčíka*

CO SE PSALO V TIŠNOVSKU O LISTOPADU 1989

Zlata Ptáčková

Zajímavé je sledovat, jak se události listopadu 1989 odrazily v předchůdci Tišnovských novin, v Tišnovsku. Ještě prosincové číslo zpravodaje občanů města bylo politickými změnami v Československu neposkvrněno, vstřícnější k informacím bylo až jeho lednové číslo roku 1990.

Hned k titulní fotografii Pavla Smékala nebylo třeba komentáře. Po úvodním slovu Uljany Bráchové, která se v něm mimo jiné omlouvá čtenářům za neaktuálnost – *„Skutečnost je taková, že právě čas hraje proti nám, konkrétně zpravodaji, jehož výrobní lhůta je dva měsíce. Proto také jste v posledním Tišnovsku nedostali aktuální zpravodajství. I toto číslo již v tuto chvíli, kdy je budete pročítat, možná nebude vždy odpovídat skutečnosti.“* – bylo možné se dočíst o činnosti Národní fronty v Tišnově, jejíž jednání se uskutečnilo 14. prosince 1989. Účastníci jednání (zástupci KSČ, ČSL, ČSS a OF) došli společně k závěru, aby NF fungovala do demokratických voleb v r. 1990. Bezprostředně poté se konalo plenární zasedání MěstV NF. To *„zrušilo funkci předsednictva MěstV NF, z čehož vyplývá, že se v dalším období budou konat jedenkrát měsíčně zasedání celého pléna NF. Program jednání bude určován na základě aktuálních úkolů a potřeb vždy pouze na jeden měsíc dopředu,“* napsal tehdy Jaroslav Komprs.

Výzva z muzea

V souvislosti s probíhajícími událostmi po 17. listopadu se ve zpravodaji dále objevila výzva pracovníků Podhoráckého muzea směřovaná všem občanům Tišnova a jeho okolí, k Občanskému fóru, podnikům, školám a všem ostatním organizacím, a to o pomoc při sběru dokumentárního materiálu, protože *„doba, kterou prožíváme se mění v dějiny našeho národa, a tedy i celého našeho regionu.“* *„… Muzeum má zájem o všechny písemné, ručně psané, tištěné dokumenty – letáky, plakáty, nápisy, prohlášení, hesla, transparenty apod., vydané v souvislosti s probíhajícími událostmi, dále o fotografie, negativy a všechny ostatní písemné a hmotné doklady těchto dnů.“*

Shromáždění pracujících z tišnovských podniků a občanů města před radnicí. Svojí přítomností podpořili dvouhodinovou generální manifestační stávku, která se po celé republice konala 27. listopadu 1989.

Foto: Pavel Smékal

Symbolika dvou zdvižených prstů na titulní straně Tišnovska z ledna 1990.

Foto: Pavel Smékal

Zhruba polovinu strany tři pak zabírá fotografie, na níž lidé v Tišnově vyjádřili svoji podporu stávkujícím studentům a umělcům. V celém Československu se 27. listopadu konala dvouhodinová generální manifestační stávka. U snímku je následující popiska. *„Úderem dvanácté hodiny směřovali do centra Tišnova zástupci většiny organizací, aby se na prostranství před radnicí plně postavili za prohlášení celostátního koordinačního stávkového výboru, i za prohlášení Občanského fóra a ztotožnili se se všemi body, uvedenými v jejich prohlášení. Z tribuny radnice pak promluvilo několik řečníků z tišnovských podniků a škol, mezi nimi i přímí účastníci mohutných pražských manifestací na Letenské pláni. Shromáždění bylo zakončeno státní hymnou.“*

První vlaštovka

Na stránkách lednového vydání Tišnovska se dále rovněž objevila zmínka o nově otevřeném obchůdku Lignum v prostorách bývalé Drimlovy pekárny. Otevřeno? Vždy ve středu. V socialistickém Československu bylo téměř nemožné oficiálně podnikat. Uljana Bráchová napsala: *„Jeho otevření bylo pro mnohé před vánočními dny překvapením. A dodejme, že příjemným. Konečně se i v našem městě rozšíří nabídka. Na druhé straně také konkurence. Nezbývá než si přát, aby tato první vlaštovka nebyla tou poslední. Je však vidět i druhou stránku soukromého podnikání, a to například desítky hodin při adaptaci dlouho nevyužívaných místností, kde bylo nutné vše opravit pěkně od podlahy až po elektriku.“*

Tzv. obdobím „přestavby“ a sametovou revolucí byly ovlivněny i přípravy na VII. československou spartakiádu v roce 1990. Poté, co MěstKS nedodal recenzi na fotovýstavu, umístila redakce do volného místa fotografii, *„která i přesto, že třeba tyto děti si spartakiádu nezacvičí, bude pro ně alespoň vzpomínkou.“*

Digitalizovaný archiv Tišnovských novin (Naše Tišnovsko, Tišnovský kulturní zpravodaj, Tišnovsko) z let 1970 až 2006 je k dispozici na webových stránkách města Tišnova.

Vzpomínka na spartakiádu.

Foto: Pavel Smékal

Vzpomínáme

Dne 5. září 1916 se narodila v Křenovicích u Brna paní **LUDMILA ŘEHŮŘKOVÁ**. Děkuji všem za vzpomínku. Syn Jirka

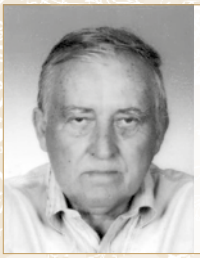

Dne 5. října uplynuly dva roky od smrti našeho tatínka a manžela **OLDŘICHA KNEBLA**. Vzpomeňte s námi, kdo jste ho znali. Děkujeme.

Dne 10. října uplynulo dvanáct smutných roků, kdy nás navždy opustil pan **FRANTIŠEK URBÁNEK**. Za tichou vzpomínku děkuje manželka, syn a dcera s rodinou.

Dne 26. října uplynou čtyři smutné roky od chvíle, kdy nás navždy opustila naše milovaná manželka, maminka, babička a teta paní **BOHDANKA ONDRÁČKOVÁ**. S láskou vzpomínají a za tichou vzpomínku děkují manžel a dcery s rodinami.

Dne 2. listopadu uplynul první nejsmutnější rok, kdy nás navždy opustila naše nejmilovanější manželka, maminka a babička paní **MARIE ZAVŘELOVÁ**. S úctou a láskou vzpomínají manžel Bohumil, dcery Hana a Světlana s rodinami.

Dne 5. listopadu uplyne sedm smutných roků, kdy nás opustil manžel, tatínek a dědeček pan **JINDŘICH HUMPOLÍK**. V lednu by se dožil 84 roků. S láskou vzpomíná, a za vzpomínku děkuje manželka s rodinou.

Dne 6. listopadu vzpomeneme dvacáté výročí odchodu naší drahé maminky, babičky, prababičky paní **MILUŠKY SENDLEROVÉ**. Stále vzpomínají dcery Jarka a Lenka s rodinami.

Dne 9. listopadu uplyne třetí smutný rok, co nás navždy opustila naše milovaná maminka, babička paní **JAROSLAVA PACKOVÁ**. S láskou vzpomíná celá rodina. Kdo jste ji znali, věnujte jí tichou vzpomínku.

Dne 13. listopadu uplynou čtyři smutné roky, kdy nás navždy opustila moje maminka, sestra paní **MARKÉTA ŠUDÁKOVÁ**. Stále vzpomíná syn s rodinou.

Dne 16. listopadu uplynou čtyři smutné roky, kdy nás navždy opustila naše maminka paní **MARTA NEČASOVÁ**. Stále vzpomínají syn a dcera s rodinami.

Dne 13. listopadu vzpomínáme dvacetileté úmrtí naší milované maminky, babičky, a prababičky paní **LIBUŠE HAVLIŠOVÉ**. Za tichou vzpomínku děkuje syn s celou rodinou.

Dne 14. listopadu uplyne deset let, co nás opustila naše maminka, paní **MARIE VESELÁ**, a 24. listopadu uplyne čtyřicet let, co nás opustil náš tatínek, pan **DOBROSLAV VESELÝ**. Stále vzpomíná syn Dobroslav, dcery Marie a Dana s rodinami. Kdo jste je znali, vzpomeňte, prosím, s námi. Děkujeme.

Dne 30. listopadu vzpomeneme druhé výročí úmrtí pana **STANISLAVA MARKA** z Heroltic. Za tichou vzpomínku děkují a stále vzpomínají syn a dcera s rodinami.

Dne 2. prosince vzpomeneme osmé výročí úmrtí naší maminky a babičky paní **MARIE BURIANOVÉ** a dne 27. listopadu druhé výročí úmrtí jejího manžela pana **STANISLAVA BURIANA**. Vzpomínají děti s rodinami.

O NIVNÍCH LOUKÁCH, POSLEDNÍCH OCÚNECH A ŽÁDNÉ ČEJCE

Jan Lacina

Nádech vzrušujícího dobrodružství mívá někdy hledání míst, odkud krajináři malovali před dávnými lety své obrazy. Následné vstoupení do jejich záběrů, srovnání malby se současným stavem krajiny, pak však bývá – alespoň pro krajinného ekologa – vesměs neveselé. Ubylo jak na bývalé malebnosti, tak i na bohatosti druhů. Estetické a ekologické hodnoty spolu totiž v přírodě často úzce souvisejí.

Nejinak tomu bývá při „vcházení do obrazů“ nám Tišnovákům obzvláště blízkého Josefa Jambora, jednoho z posledních klasických krajinářů. Maloval nejen nahoře na rodné Vysočině, ale i v okolí Tišnova, který roku 1931 přijal za svůj nový domov. Opakovaně zobrazoval převážně zalučněnou říční nivu Svratky pod Tišnovem. Více variant mají jeho pohledy na jihovýchod k Hradčanům ze začátku čtyřicátých let, známé pod názvy *Pastviny pod Tišnovem* či *Hradčany u Tišnova* apod. Známější je však obraz z roku 1950, zdobící obřadní síň tišnovské radnice. Zachycuje pohled k severozápadu na Tišnov pod Květnicí s diagonálou cesty, protínající květnaté nivní louky v popředí. A já se neubráním tomu, abych na tu měkkou cestu v lukách, která už dávno neexistuje, občas alespoň v duchu znovu nevstoupil.

Bylo to v červnu roku 1951, kdy nás na sto tišnovských holčiček a kluků ze všech tehdejších tří prvních tříd po ní kráčelo na společný školní výlet k březinskému splavu. A třebaže nás paní učitelky (Borkovcová, Pospíšilová a Cejnková) zajisté okřikovaly, mnozí jsme se neubránili pokušení natrhat svým maminkám pestrou luční kytici. Bílé kopretiny, modré zvonky rozkladité, modrofialovou šalvěj luční, krémové i růžové chrastavce, žluté pryskyřníky a hrachory, červené kohoutky… Kytičky samozřejmě zvadly dřív, než jsme došli ke splavu, zahodili jsme je. Ale louky v širokém pruhu kolem Svratky kvetly navzdory našemu devastačnímu činu dál až do senoseče. V pozdním létě jsme pak v otavách obdivovali černočervená květenství totenu krvavce a vzápětí i tisíce ocúnů – bezlistých fialových naháčků. Bez nich jsme si nedovedli podzim vůbec představit.

Ocúny jesenní. *Foto: pixabay.com*

Když jsem se pak začal věnovat botanice odborně a zhltl nejeden regionální floristický spis, zjistil jsem, že docent Jan Šmarda (tehdy odborný učitel na tišnovské měšťance) zaznamenal o dvacet let dříve v těch našich tišnovských lukách třeba i kosatec sibiřský, žluťuchu lesklou či vstavač osmahlý. Sám jsem sice tyhle „špeky“, jak botanici říkají, zde již nikdy nenašel, do luk pod městem jsem však chodil od jara do podzimu stejně rád jako do lesa. I kvůli ptákům. Ozývali se odtud chřástalové polní, které bylo možno lokalizovat jen podle vlnící se vysoké trávy, kterou prchali. Na plotě vodárenského objektu posedávali vzácní strnadi luční a z dutiny staré vrby nad loukou bylo možno vytáhnout sýčka. A hlavně – už brzy zjara zde kolem zbahnělých míst s kalužemi zahnízdily čejky. Svým naříkavým hlasem („kníháním“) mě přitahovaly stejně neodolatelně jako bájného Odyssea sirény.

Po polovině padesátých let začaly být louky rozorávány, až z nich zbyl jen úzký proužek podél Svratky. A někdy ani ten ne. Trávy a květiny nahradil polelán – v současnosti především všudypřítomné řepky. Svoji louku zde mají kynologové. A i když je nelze nepochválit za vzorný pořádek, který ve svém areálu udržují, jejich cvičná louka má k té dávné květnaté daleko. Rozlehlejší louka zůstala zachována pod železniční zastávkou Hradčany. To díky tomu, že Zemědělské družstvo Březina, které zde hospodaří, má i ustájený chov hovězího dobytka, takže potřebuje zásobu sena. Jedná se ovšem rovněž o trvalé travní porosty druhově velmi ochuzené. V letošním dalším suchém létě se v nich však nečekaně (a přiznávám, že pro mě poněkud záhadně) místy objevila růžová záplava dvou vlhkomilných bylin – pcháče šedého a kypreje vrbice. Poslední druhově bohaté nivní louky najdeme na tišnovském katastru (a vlastně i v širším okolí) pouze v areálu vodárny. Není zde totiž prováděna rychloobnova přeoráním a znovuosetím, jsou pouze pravidelně kosený. Proto zde poměrně hojně dodnes v otavách vyroste nápadný toten krvavec a vzápětí i ocúny. Místo někdejších stovek už jen desítky…

A ptáci? Chřástaly jsem zde naposledy slyšel před půlstoletím, stejně tak i luční strnady. Dutiny ve starých vrbách zůstávají prázdné, jen někdy se v nich místo sýčka zabydlí sršni. I hnízdících čejek postupně ubývalo souběžně s tím, jak přestávaly vznikat z tání a časných jarních dešťů v mělkých depresích luk i polí kaluže. V letošním roce poprvé za těch šedesát let, co je sleduji, jsem čejky v nivě pod Tišnovem nezastihl ani na tahu. Co naplat, že mnohem častěji než v klukovských letech, zde potkávám volavky popelavé, že na hladinu blízké Svratky přistávají severští morčáci, když mi zde chybí sestřičky čejky! „Vy čejky v lukách, zakníhejte ještě / ať vím, že doma jsem“ – říkávám si s jihočeským básníkem Ladislavem Stehlíkem, kdykoliv jdu poli a loukami pod Tišnovem. Věřím, že se zde příští jaro kaluže přece jen zase zatřpytí a z nebes přivábí mezi tažnými ptáky i čejky.

PRVNÍ TIŠNOVSKÝ BIOKORIDOR

Michal Kovář

Kdo by si nevšimnul vážných problémů, které v současné době postihují naše krajiny. Média plní odhady dopadů nastupujících klimatických změn a poslední suché roky mají značný negativní vliv jak na polní a lesní hospodářství, tak na veškeré volně žijící organismy. Stav, který vyžaduje nejen velmi obtížné řešení příčin, ale také aktivní obnovu přírodních prvků v poškozované krajině.

Naše krajiny jsou úbytkem druhové pestrosti postiženy dlouhodobě, nejvýrazněji pak dopadem intenzivní zemědělské a lesnické produkce. V zemědělských plochách čelíme dlouhodobému vlivu odpřírodnění území, kdy v poválečném úsilí byly z polí systematicky odstraňovány dříve obvyklé meze a drobné remízy. Zelené ostrovy lesů, nejdůležitější pokladny druhového bohatství v našich krajinách, dnes zápasí s kůrovcovou kalamitou a prosycháním. Lesní hospodářství je pak dlouhodobě orientováno na hospodářské druhy dřevin, zvláště jehličnanů, pěstovaných často jako druhově chudé plantáže, nadto v polohách, kde jsou tyto dřeviny náchylnější na poškození pestrou škálou kalamit od těch kůrovcových až po větrné.

Jako reakce na zmíněné dlouhodobě působící a značně negativní trendy vznikla koncepce územních systémů ekologické stability, jejímž cílem je zmírnit výše nastíněné negativní dopady a v současném stavu krajiny zajistit minimální prostor pro přírodu.

Územní systém ekologické stability je přístup k obnově a utváření krajiny založený na racionálním vytváření sítě přírodních ploch. Síť je tvořena dvěma základními druhy prvků, kterými jsou biocentra a biokoridory. Biocentra představují větší plošné prvky, obvykle přirozených lesnatých ploch vzájemně propojených pásy biokoridorů. Ty podporují rozšiřování organismů mezi biocentry a pozitivně ovlivňují okolní území zvýšením retence srážek i svým protierozním působením. Vzniká tak propojená síť přírodních ploch, mezi kterými je podpořeno rozšiřování a udržování přirozených druhů. Příroda dostává nezbytné minimum území, ve kterém je obvykle uměle založen přírodě blízký ekosystém, který se po čase stává nezávislým na lidské péči.

Vytváření územního systému ekologické stability je dnes ukotveno v zákoně na ochranu přírody a krajiny a je nedílnou součástí plánování rozvoje území a ochrany jeho hodnot. Systém je navržen na celém území České republiky, kde má již téměř třicetiletou tradici a řadu pozitivních výsledků. Vzniklé sítě prvků jsou podle významnosti a jí odpovídající prostorové náročnosti biocenter a biokoridorů členěny na prvky lokálního, regionálního a nadregionálního významu.

Na území Tišnova jsou pak zastoupené prvky všech tří kategorií. Nadregionální biokoridor zde prochází severojižním směrem přes zalesněné vrchy Dřínová, Květnice a Bačkovec. Jde o biokoridor propojující údolí Hodonínky situované v hloubi horácké Vysočiny pod městečkem Olešnice s rozsáhlým biocentrem Podkomorské lesy, které bylo vymezeno ve stejnojmenném lesním celku při severozápadním okraji Brna. Významným biocentrem tohoto souboru nadregionálních prvků je lesnatý vrch Květnice se svými stepními stráněmi. Regionálně významný biokoridor pak prochází Tišnovem podél řeky Svratky, kterou sleduje od okraje moravské části Vysočiny až k vzdutí Brněnské přehrady. Jak je obvyklé i na řadě dalších území, nejhustější síť tvoří na Tišnovsku

Příklad realizovaného biokoridoru v Miroslavských Knínicích.

prvky lokální úrovně. Obvyklá jsou zde biocentra situovaná v nejpřirozenějších porostech větších lesních celků, odkud jsou vedeny biokoridory nezřídka propojující tyto lesní ostrovy přes okolní zemědělsky intenzivně využívané plochy orné půdy. Jde o významné biokoridory, neboť po své realizaci mohou zprostředkovávat jediné propojení pro řadu druhů organismů, které se nejsou schopny přes rozsáhlé polní plochy v území rozšiřovat.

Tišnov si je významnosti takových biokoridorů vědom a již delší dobu se o možnost jejich realizace zajímá. V letošním roce je zpracován projekt na realizaci části prvního z nich. Jde o biokoridor označený číslem 17 propojující biocentrum Květnice s biocentry na vrchu Klucanina. Propojení jistě významné, které také pozitivně ovlivní okraj tišnovské zástavby s přiléhající polní krajinou. V těchto místech pak bude biokoridor vedle své hlavní funkce naplňovat řadu dalších benefitů. Především zde bude spolu s parkovou úpravou budoucího okraje obytné zástavby Tišnova dotvářet přechod zastavěného území do okolní zemědělské krajiny. Půjde o významný prvek podporující biodiverzitu i rekreačně estetické vlastnosti území.

Biokoridor bude realizován jako plošná výsadba přirozených druhů dřevin s keřovými okraji. Vzniklé porosty budou místy rozvolněné a doplněné květnatými lučními plochami. Vegetace tak vytvoří přirozené útočiště pro polní druhy živočichů i druhy běžně se vyskytující v okolí, případně migrující biokoridorem nebo podél jeho stopy mezi zmíněnými lesnatými vrchy.

V úvodní fázi realizace biokoridoru budou výsevem založeny travinobylinné a luční porosty. Následně dojde k zaplocení ploch řídkým lesnickým pletivem, které zajistí ochranu výsadeb proti poškození polní zvěří.

Do oplocenek bude realizována výsadba vzrostlých sazenic. Složení výsadeb odpovídá potenciálu lokality a je tvořeno souborem druhů přirozeného genofondu krajiny. Obvod výsadeb tvoří keřové pásy a centrální část je souvisle osázena směsí sazenic stromových dřevin.

Snad již v prvních letech po výsadbě se s jarem rozsvítí keřové okraje koridoru květy trnek a kalin, které spolu s květnatými lučními porosty poskytnou první včelí pastvu. V babím létě se pak odrůstající výsadby rozloučí krvavou záplavou jeřabin, hložin i hravými tobolkami brslenů.

DVACÍTKA INSPIRA

Ivana Kroutilová, ředitelka

Středisko volného času Inspiro letos vkročilo do své další etapy, má za sebou 20 let svého skvělého fungování a jistě dalších -cet let před sebou. K tomuto výročí jsme si nadělili krásný sváteční den 20. září plný pohody, radosti a smíchu. Svými vystoupeními nás na slavnostní atmosféru naladily tanečnice z kroužků pod vedením P. Bučkové, I. Wagnerové a M. Caudrové. S originálním pojetím pohádky „Sněhurka a sedm trpaslíků" přijel až z dalekých Českých Budějovic herec Víťa Marčík se synem. Jejich vystoupení bylo protkáno písněmi s doprovody na kytaru a kontrabas, a kdo poslouchal pozorně, ten jistě zaznamenal mnoho vtipných dvojsmyslů a přesahů do každodenního života. Interakce s publikem pomáhala hercům k výtečné improvizaci. Večer na zahrádce U Palce zněly nápadité písně kapely Bombarďák, která dokázala svou lehkostí, důvtipem a energií roztančit celé publikum. A jako na správné oslavě ani zde nechyběl krásný dort a gratulanti, kterými byli zástupci města Tišnova starosta Jiří Dospíšil, radní Aleš Navrátil a bývalá ředitelka organizace Lucie Borková. Byl to den plný milých setkání, vzpomínek, ale také loučení. Loučení s náctiletým obdobím. Jaká vlastně byla cesta k tomuto číslu? Pojďme se podívat alespoň trochu blíže do historie, zejména do jejích počátků.

Jak to celé začalo?

Dům dětí a mládeže Tišnov byl po dlouhých byrokratických peripetiích a dvojnásobném zamítnutí žádosti založen 1. 9. 1999. U jeho zrodu stálo nespočet odhodlaných lidí z Tišnova, jimž za to patří obdiv a velké díky. Za účelem provozu organizace nechalo město Tišnov zrekonstruovat prostory bývalého školního bytu na Riegrově ulici. Byly vytvořeny dvě učebny, kancelář a malá tělocvična, ve které byla díky sponzorům vybudována horolezecká stěna. Zájem o mimoškolní vzdělávání se díky nadšení a kreativitě zaměstnanců rozrostl v průběhu pěti let natolik, že bylo nutné rozšířit prostory o další učebny. Nabízely se místnosti v budově těsně sousedící. Tato budova byla původně využívaná jako základna Hasičského sboru města a později byla její část poskytnuta Tišnovské televizi a obchodu s potravinami. Tehdejší DDM nabízel mnoho aktivit ve formě kroužků, akcí a táborů, fungovalo zde také mateřské centrum Klubíčko, které se v roce 2004 osamostatnilo a dalo vzniknout Rodinnému centru Studánka, které je letos rovněž oslavencem, byť o pár let mladším.

A jako na správné oslavě ani zde nechyběl krásný dort. *Foto: Libor Šuhajda*

Základna zaměstnanců se za toto dvacetileté období rozrostla na třináct, nutno ovšem dodat, že čtyři místa jsou hrazena z projektů EU. Na čem stavíme a rosteme, je nespočet externích lektorů, kteří předávání zkušeností dětem berou jako srdcovou záležitost. Za to jim patří veliký obdiv a uznání.

Milníky ze současnosti

Z „novějších dějin" stojí za zmínku dvě velké rekonstrukce budovy „Hasička" a vznik dalších dvou učeben nabízejících zázemí pro výukové programy. Rok 2015 se nesl v duchu přejmenování organizace. Byl to krok do neznáma hlavně z důvodu odpoutání se od ustáleného a všemi používaného výrazu „Domeček". Strach a obavy však šly stranou a opět se potvrdil spolupracující kreativní duch lidí uvnitř organizace. Na svět se po několika měsících vyklubal nápaditý název Inspiro s rozzářeným logem, jež v každém může vyvolat různé asociace, což je vlastně cílem. Rozmanitost, originalita a inspirace jsou nám vlastní.

V roce 2016 jsme vytvořili v nevzhledném zákoutí školních budov bylinkovo-okrasnou zahrádku, vybízející k relaxování všech kolemjdoucích. Díky šetrnému obhospodařování a ekologickému přístupu byla oceněna v roce 2018 plaketou Přírodní zahrada. Téhož roku byl díky projektu EU otevřen Dětský klub. Tato každodenní služba hlídání dětí s pedagogickým vedením nabízí spoustu lákavých aktivit a ve dnech školního volna připravuje Klub tematické příměstské tábory. Další projekt Šablony II nejen umožňuje zaměstnávat školního asistenta, kariérovou poradkyni, ale zejména umožňuje účastnit se kvalitních vzdělávacích kurzů a seminářů.

Vyvrcholením letošního roku byla dostavba a zprovoznění venkovní učebny. Venkovní vzdělávání je moderním tématem, věřím, že tímto krokem se i ostatním školským subjektům výuka v příjemném prostředí zahrady zalíbí a učebnu budou využívat. A další plány? V hlavách jsou, pokud nevyprchá nadšení, určitě spatří světlo světa. Těšte se.

Děkuji všem zaměstnancům tehdejšího DDM i nynějšího Inspira, především první ředitelce Janě Helánové za rozjezd organizace v doslova polních podmínkách a následné ustálení provozu, dále další ředitelce Lucii Borkové za rozšíření volnočasových aktivit a smělé vkročení do doby projektové, zřizovateli městu Tišnov za velkou podporu a v neposlední řadě všem našim účastníkům a příznivcům.

Přeji naší organizaci do dalších let mnoho inspirativních chvil, elánu a optimismu.

AKTIVITY PRO NASTÁVAJÍCÍ RODIČE

Kateřina Hromčíková, statutární zástupkyně, a Zuzana Kurdiovská, členka spolku

Příchod dítěte je důležitým mezníkem v partnerském vztahu. V dnešní době je většina těhotenství plánovaných a oba rodiče se chtějí na příchod nového člena rodiny co nejlépe připravit a vytvořit pro něj bezpečný a láskyplný domov. Je ale těžké se zorientovat ve spoustě často protichůdných postupů a rad od našich maminek, babiček a kamarádek. Ve Studánce nabízíme aktivity pro těhotné ženy a jejich partnery vedené zkušenými odbornicemi, které jsou zároveň samy maminkami. Poskytnou rodičům nejen důležité informace, ale zároveň jim dají možnost nalézt si jejich vlastní styl rodičovství.

Na příchod dítěte se nelze nikdy na 100 % připravit dopředu. Ve Studánce naleznete místo, kam se i po porodu můžete vrátit, najít známé tváře, pochopení a sounáležitost žen, které si kladou stejné otázky jako vy.

Aktivity pro nastávající rodiče:

Předporodní příprava – čtyřdílný kurz, v němž jsou těhotné ženy připravovány na porod, šestinedělí, kojení a péči o novorozence, bezpečné polohování a správnou manipulaci s novorozenci. Účast tatínků na lekcích zaměřených na péči o novorozence vítána! Kurz probíhá čtyřikrát ročně, lektorkami jsou Martina Holíková Blahová, členka České asociace dul a laktační poradkyně, a dětská fyzioterapeutka Mgr. Martina Šaclová.

Cvičení pro těhotné – skupinové cvičení vhodné pro ženy od ukončeného 1. trimestru fyziologického těhotenství. Lekce jsou zaměřeny na protažení a posílení důležitých svalových skupin, nácvik správného dýchání, držení těla, zvýšení fyzické kondice a prevenci bolestí páteře. Cílem je podpořit fyziologický průběh těhotenství a snížit riziko zdravotních komplikací a předčasného porodu. Důraz je kladen také na dobrou psychickou pohodu a schopnost relaxace. Cvičení probíhá v osmidílných cyklech, lektorkou je fyzioterapeutka Mgr. Martina Šaclová.

Alpha nursing – citlivá péče o miminko (novinka!) – Alpha nursing vyvinula na základě svých pozorování a také zkušeností z klinické praxe norská psychoterapeutka Mona Lisa Boyesen. Na kurzu získáte informace o tom, co je pro miminka do jednoho roku důležité z hlediska psychického vývoje a jak postupovat, aby rozvoj jejich osobnosti probíhal harmonicky. Stejně tak bude poskytnuta pomoc a poradenství rodičům, kteří už své děťátko doma mají a potýkají se s jeho nadměrným neklidem a plačtivostí, nová rodičovská role je pro ně emočně náročná a vyčerpávající. Lektorkou je Mgr. Hana Pelčáková Kubecová, psycholožka a Alpha nursing poradkyně.

Bližší informace a termíny naleznete na našich webových stránkách, na aktivity je potřeba se nahlásit předem. Kontaktovat můžete přímo Martinu Šaclovou (studanka.tisnov@gmail.com, 777 706 724).

JARMARK NEZISKOVEK: ZVÍTĚZILY VRATNÉ KELÍMKY

Markéta Horáková Lazarová

V rámci Svatováclavských hodů mohli lidé navštívit Jarmark tišnovských neziskovek. K zastavení nalákal kolemjdoucí výrazný stánek ozdobený přírodninami, vůně kávy a skupinka usměvavých lidí. Tři projekty představené v popředí stánku vtáhly návštěvníky do děje a umožnily jim zprostředkovaně si vyzkoušet realizaci jednoho z nich. Za nákup nápoje či zapojení se do aktivity pro děti dostal každý návštěvník žeton, který vhodil nejsympatičtějšímu projektu. Do samotného hlasování se zapojilo bezmála 200 lidí.

Zvítězil projekt nákupu vratných kelímků se 74 hlasy, za ním se umístilo oživení betonových ploch s 59 hlasy a zvukový prvek s 57 hlasy. Organizace budou během zimy společně realizaci projektu připravovat a od příští sezóny se budete moci s kelímky na komunitních akcích potkávat. Z dobrovolných příspěvků se vybralo 7 060 Kč, za které budou kelímky nakoupeny. Děkujeme za vaši podporu a za úžasnou atmosféru, kterou jste s námi na Jarmarku neziskovek vytvořili.

Zakoupení vratných kelímků a jejich využívání na komunitní akce

Vratné plastové kelímky jsou ekologickou alternativou jednorázových plastových a papírových kelímků na nápoje. Záloha v určené výši a atraktivní design zajistí, že tento plastový kelímek na pivo nebo kofolu neskončí v koši nebo na zemi. Lze ho po vypití vrátit či vyměnit za jiný čistý anebo si jej vzít domů na památku.

Pokud se model osvědčí, kelímky včetně speciální myčky si budou moci místní organizace zapůjčovat na své akce. Díky tomu minimalizují odpad, který akce vytvoří, a přitom nebudou muset dělat velkou investici do nákupu vlastních kelímků, které by do další akce čekaly nevyužity.

Díky vratným kelímkům budou akce nebo trhy bez přeplněných odpadkových košů jednorázovými obaly a země plné odpadků. Ve srovnání s cenou jednorázových obalů bychom ušetřili, a ještě bychom si mohli nechat kelímek potisknout pěkným designem!

PROČ MÁ MĚSÍC ODRAZKY

Vojtěch Hanák

K noční obloze patří Měsíc. I obyčejným dalekohledem na něm můžeme pozorovat ledaco. Říká se, že Měsíc svítí, zvlášť když je v úplňku, ale není to pravda. Měsíc sám nesvítí, jen odráží světlo a o odrazech světla si něco povíme. Začneme ale jinde, v galerii Louvre v Paříži.

Tam byste totiž našli obraz známý jako Mona Lisa. Tvrdí se o něm, že ať si stoupnete kamkoliv, ta paní se na vás pořád dívá. Neví se, jak to Leonardo da Vinci udělal, ale prý to funguje. Něco podobného však umíme a stačí k tomu tři zrcátka. Když je totiž dáte kolmo na sebe, jako by byly v rohu místnosti, získáte něco, co se jmenuje koutový odražeč. Koutový odražeč zní zvláštně a složitě, ale odráží to světlo a jsou to zrcátka v koutu místnosti. Takže si sežeňte tři zrcátka a izolepu a pusťte se do práce.

Když si takový koutový odražeč vyrobíte, máte najednou zrcadlo, ve kterém se uvidíte vždycky uprostřed, ať budete stát kdekoliv. Musí to tak dopadnout, tahle věc totiž vrací světlo přesně tam, odkud přišlo. Říká se tomu zákon odrazu, jen ho tady musíte říct třikrát. Může se stát, že ten paprsek světla, který se vám vrací, je maličko posunutý. To záleží na tom, jak velký je váš, teď napíšu odborný termín, „kouťák." Maličké světlo skoro neposunou, ty veliké ano.

Taková věc, která odráží světlo přesně tam, odkud přišlo, je užitečná hlavně na silnicích. Když se podíváte na odrazky na svém kole, uvidíte tam takové malé hvězdičky. Máte na kole odrazky, že jo? Jestli ne, tak to rychle napravte. Ty hvězdičky jsou vrcholky malých koutových odražečů. Ty pak na silnici odráží světla přijíždějících aut zpět k jejich řidičům a ti vás pak dobře vidí. A ještě menší kouťáčky byste našli v těch stříbrných proužcích na výstražných vestách.

A co to má společného s Měsícem? Už když na něm lidé přistáli poprvé, stálo jim za to vzít s sebou koutový odražeč. Teď se do něj trefujeme laserem a měříme, za jak dlouho se světlo vrátí zpátky. Z toho můžeme říct, jak je Měsíc daleko a jestli nám neutíká. A on nám opravdu utíká. O necelé 4 centimetry za rok. Celkem je na Měsíci takových odražečů pět a díky nim umíme změřit vzdálenost měsíce na 5 mm přesně a nejen vzdálenost. Abychom to dokázali, musíme se laserem do těch detektorů trefit, jenže Měsíc je docela daleko. Člověka napadne, jak je to vlastně velké, takže pro představu ten odražeč, který vezl na měsíc Neil Armstrong, je čtvereček asi 7 × 7 centimetrů. Někdy je úžasné, co vědci dokážou. Hezké pohledy na noční oblohu.

Tady ty kouťáky jsou, kdybyste je někdo hledal...

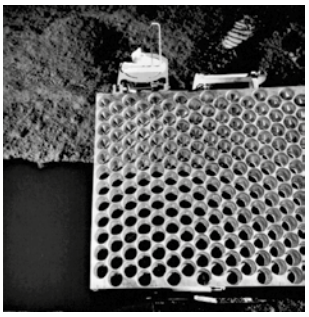

Takto vypadá nejstarší koutový odražeč na Měsíci.

Odrazka na kolo.

MALÉ LUŠTĚNKY

Václav Seyfert

Dnešní hádanky jsou vesměs věnovány **květinám**. Najdete je v tajenkách skrývaček i hřebenovky a svým způsobem jsou i součástí koníčka. Tyto luštěnky nejsou soutěžní, proto nám svá řešení neposílejte; správnost si budete moci zkontrolovat v příštím čísle.

Před měsícem jsme ve skrývačkách hledali zvířata, pravdu měli ti luštitelé, kteří v jednotlivých větách nalezli postupně tyto živočichy: opice, medvěd, kočka, velbloud, klokan, pejsek, jelen, prase, zebra, slon.

SKRÝVAČKY *(v každé větě je ukryta jedna květina)*

NEŠŤASTNÁ BABIČKA SEDĚLA SMUTNĚ PŘI KAFI A LKALA NA CELOU SVĚTNICI.
NÁDHERNĚ ZAZPÍVANÉ PÍSNĚ ŽEN KAŽDÉMU Z PŘÍTOMNÝCH SPRAVILY NÁLADU.
JEDEN Z BRATRŮ ŽEBRAL NA MOSTĚ, DRUHÝ PROSIL O ALMUŽNU U KOSTELA.
PŘI TÉ NEHODĚ SI PROKOUSL PROKOP RET I NATRHL LEVÉ UCHO.
OPRAVDU NEVÍME, ČÍ KABELKA TO ZŮSTALA NEVYZVEDNUTÁ V ŠATNĚ.
POMYSLNÝ HROB LEDU LEŽEL NEDALEKO ROZPOUŠTĚJÍCÍCH SE KER NA ŘECE.
SLUHA PŘINESL ŠKATULI PÁNOVI A OČEKÁVAL ZA TO SPROPITNÉ.
NA CESTĚ TURECKEM JSME HLEDALI POUTAČE K ANKAŘE A NE K ISTANBULU.
KDYŽ ŘÁDIL OBZVLÁŠTĚ SILNÝ VICHR, PAHÝLY STROMŮ SE OHÝBALY AŽ K ZEMI.
JEJICH ZLODĚJSKÁ PARTA, TO BYLA JEN FORMACE ŠKAREDÝCH A OTRHANÝCH CHLAPŮ.

HŘEBENOVKA

V tajence čeká na Vaše vyluštění opět krásná květinka.

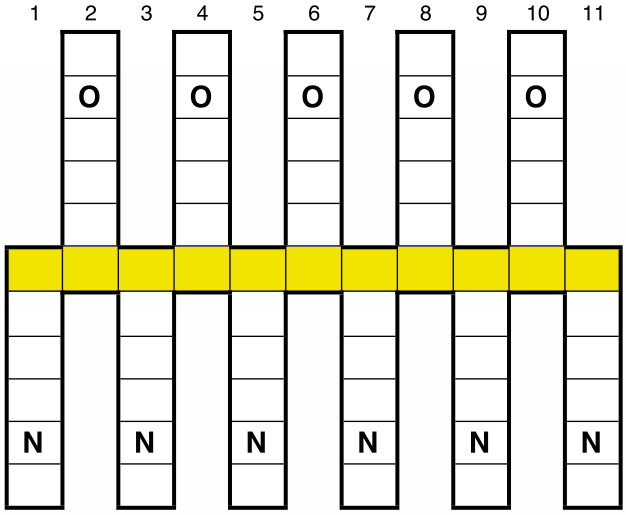

LEGENDA:
1 – malá část celku
2 – město nedaleko Zbýšova
3 – titul vysokoškolského pedagoga
4 – roční období
5 – severský evropský stát
6 – pichlavá rostlina
7 – horní část paže
8 – naše operní pěvkyně
9 – zvuky sloužící k ohlášení požáru
10 – dělník pracující v dolech
11 – zařízení pro příjem vysílání

KONÍČEK

Když už jsme u květin, zařadili jsme mezi úkoly i část jedné z básní Erbenovy Kytice. Najdete ji tak, že obrazcem budete postupovat způsobem pohybu šachového koně, tedy tzv. do písmene „L“. Žlutá pole nejsou součástí textu.

Dvě	je	koj	**ER**	ny
mi	**BEN**	ní	mo	po
jed	lé	či	lu	**KY**
ní	**TI**	jsme	ne	ní
ta	no	pa	**CE**	spo

Brankář Jacob Malasek (v dresu s číslem 1) přivádí reprezentační tým do 20 let na hřiště při jednom z utkání mistrovství Evropy v Praze.
Foto: www.lacrosse.cz

MALÁ SPORTOVNÍ KURIOZITA

Václav Seyfert

V loňském prázdninovém čísle Tišnovských novin jsme otiskli celostránkový materiál o bývalém trombonistovi orchestru Karasova divadla a absolventu zdejšího gymnázia Janu Maláskovi. Z jeho vyprávění bylo možné se dozvědět mimo jiné i to, že část jeho rodiny dnes žije ve Spojených státech.

Jak jsem se nedávno dozvěděl od Maláskova dávného spolužáka Stanislava Kokolii, který je s ním ve stálém kontaktu, prezentoval se letos na rozhraní června a července velmi zajímavým způsobem vnuk někdejšího Tišnováka Jacob, žijící v americkém Charlottesville, a to na sportovním poli. Jako brankářská jednička české reprezentace se na hřišti SK Aritmy Vokovice v Praze zúčastnil premiérového mistrovství Evropy hráčů do 20 let v lakrosu a se svými spoluhráči získal bronzovou medaili za třetí místo. Jacob (dědeček Malásek mu říká česky Jakub) má totiž vedle amerického také české občanství a s našimi sportovci se seznámil vloni v Izraeli. Během šampionátu krátce vystoupil i ve sportovním zpravodajství naší televize a jeho slova museli dabovat, protože neumí česky.

Český tým obsadil nejprve 2. místo ve skupině, když v úvodu podlehl Irsku 5:9 a poté porazil Izrael 8:5 a Polsko 9:1. Ve čtvrtfinále naši zvítězili nad Walesem 12:3, v semifinále prohráli s Německem 4:10 a v duelu o třetí příčku oplatili Irsku poměrem 4:2 porážku z prvního zápasu. Na webových stránkách České lakrosové unie je zápas o bronz popisován mimo jiné slovy *„…na české straně úřadoval v brance pro Iry nepřekonatelný J. Malasek…“* nebo *„… pracovitá obrana a skvělý Malasek drželi po celé utkání dvoubrankový náskok…“* Případně též *„… český tým měl velkou oporu i v brankáři Jacobu Malaskovi, který za svůj výkon dostal cenu nejlepšího hráče zápasu.“*

Lakros (psáno též lacrosse) je kolektivní sport pocházející od severoamerických indiánů. Dva týmy hrají na hřišti se speciálními holemi se síťkou, ve kterých hráči nosí míček, přihrávají si a snaží se jím trefit do branky druhého týmu. V dávných dobách byl dokonce na programu olympijských her, konkrétně v létech 1904 v Saint Louis a 1908 v Londýně, v současnosti jeho představitelé usilují o zařazení sportu do programu olympiády 2028 v Los Angeles.

NOVÁ SOCHA SVATÉHO VÁCLAVA

Pavel Hanák

V neděli 29. září byla odhalena socha svatého Václava na objektu Klášterního pivovaru v Porta coeli. Autorem sochy je Jiří Ondra, o němž jsme psali v zářijovém čísle Tišnovských novin.

Volnou inspirací pro toto dílo byl obraz od Josefa Mánesa. Zajímavostí je, že tato devadesát centimetrů vysoká skulptura vznikala déle než tři měsíce a je vyřezána z lipového dřeva a doplněna o nerezové kopí. Protože je socha ze dřeva, bylo potřeba ji ošetřit třemi nátěry proti houbám, plísním a hmyzím škůdcům. Pomyslným oříškem bylo zvolení správné barvy.

Snahou tvůrce bylo, co nejvíce se přiblížit barvě pískovcového novogotického reliéfu, který ztvárňuje královnu Konstancii Uherskou, druhou manželku Přemysla Otakara I., který je nám dobře znám z Nebeské brány v ženském cisterciáckém klášteře Porta coeli.

Odladění přesného odstínu barvy trvalo dlouho, ale celkový výsledek stojí za to. Přesvědčte se sami.

Socha sv. Václava v objektu Klášterního pivovaru v Porta coeli. Autorem sochy je Jiří Ondra.
Foto: Pavel Hanák

CO SE DĚJE NA TIŠNOVSKU?
www.kulturatisnov.cz
Vše na jednom místě.

Z díla Norberta Pokorného. *Foto: archiv KPVU Tišnov*

KŘEST KNIHY O NORBERTU POKORNÉM

František Vejpustek

Klub přátel výtvarného umění v Tišnově pod záštitou Radomíra Pavlíčka, starosty obce Železné, si Vás dovoluje pozvat na **křest** další **knihy** z pera Mgr. Miroslava Pavlíka. Tentokrát jde o knihu s názvem **Akademický malíř Norbert Pokorný** a jeho rod, která vychází u příležitosti 150. výročí narození tohoto tišnovského rodáka a malíře (1869–1954).

Slavnostní křest se uskuteční v **Muzeu města Tišnova v Jungmannově ulici v sobotu 23. listopadu v 17 hodin**. Knihu uvede dr. Josef Zacpal.

Součástí prezentace knihy bude beseda s vnukem malíře Ing. arch. Norbertem Pokorným. V kulturním programu vystoupí koncertní pěvkyně Věra Bakalová a Marie Sedláčková za klavírního doprovodu Františka Kratochvíla.

U příležitosti této akce bude také otevřena komorní výstava z tvorby akademického malíře Norberta Pokorného a jeho vnuka Ing. Norberta Pokorného. Výstava potrvá do 8. prosince 2019.

Knihu si budete mít možnost zakoupit v recepci muzea a v Turistickém informačním centru Tišnov.

MĚSTSKÁ KNIHOVNA TIŠNOV DOPORUČUJE

Z novinek:

Česko na křižovatce
Nakladatelství Zeď přichází s publikací, kde se 17 osobností zamýšlí nad současným stavem České republiky – jak bylo, je a kam směřujeme. Jan Moláček – novinář, Petr Pavel – bývalý náčelník generálního štábu Armády ČR, Radkin Honzák – psychiatr, Martin Fendrych – novinář, Petr Kolář – bývalý diplomat, Marek Wolner – novinář, Sabina Slonková – novinářka, Marek „Orko" Vácha – římskokatolický kněz, Stanislav Komárek – biolog, Pavel Kysilka – ekonom, Ondřej Kundra – novinář, Jakub Szántó – novinář, Pavel Šafr – novinář, Marek Švehla – novinář, Jan Dobrovský – fotograf, Jiří Peňáz – novinář, Václav Cílek – geolog.

Ukázka z knihy:
„Manipulace strachem vždycky vedla – a povede – ke kýženým výsledkům. Je to emoce, která tu je 250 milionů let, a tak je docela dobře zabydlená." (Radkin Honzák)
„Nepotýkáme se s politickými stranami, ale se stavem světa. Obávám se, že politici jsou zrcadlem našich povah – což nás – ani je – pochopitelně neomlouvá." (Václav Cílek)

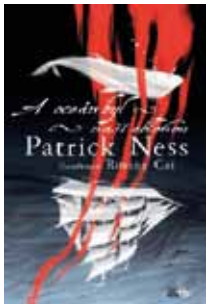

Patrik Ness: A oceán byl naší oblohou
Americký autor napsal pro odrostlejší dětské čtenáře knihu, která je variací na námořnický epos Bílá velryba. Hlavní hrdinkou je velryba Batšeba, spolu s celým velrybím hejnem se snaží v moři vypořádat nejen s útoky žraloků, ale pokouší se bojovat i s lidskými harpunáři. Čtenáři přináší pohled z moře, jak jsou mořští živočichové bezmocní proti lidskému protivníkovi.

Stojí za přečtení:

Michael Žantovský: Havel
Blízký přítel, spolupracovník a současný ředitel Knihovny Václava Havla v roce 2014 vydal obsáhlou biografii o největší osobnosti našich novodobých dějin. „Tato kniha se zrodila ze zármutku a z vděčnosti. Několik týdnů jsem se s Havlovým skonem v prosinci 2011 neuměl vyrovnat. O měsíc později jsem dospěl k názoru, že mu dlužím alespoň knihu." Žantovskému se podařilo působivě poskládat Havlův životní příběh, který je inspirací pro celé generace.

Wechterowicz Przemyław: Nerozluční přátelé
Nejmenší čtenáři se přenesou do lesa a dozvědí se o neobyčejném přátelství Sovy a Králíčka. Žijí blízko sebe, ale Králíček za dne hopsá po louce, zatímco Sovička za dne tvrdě spí, ale i tak se jim podaří potkat při společném pozorování měsíce a od té doby touží jen, aby mohli být co nejvíce spolu. Knížku doplnila překrásnými ilustracemi mladá polská autorka Emilia Dziubaková.

Zdroj obálek: http://obalkyknih.cz

KŘÍŽOVKA

CYKLUS KŘÍŽOVEK TIŠNOVŠTÍ SPISOVATELÉ – 9. DÍL

Martin Sebera, text Václav Seyfert

Soutěžní křížovkářský cyklus Tišnovští spisovatelé se pomalu blíží ke svému závěru. Za měsíc se s ním setkáme již naposled. I dnes najdete v tajenkách názvy dvou knih od téhož autora; Vaším úkolem je nejen tyto tajenky úspěšně vyluštit, ale také nám napsat, kdo je autorem příslušných literárních děl (křestní jméno i příjmení).

	SYMETRÁLA	**1. TAJENKA**	MILENEC	PŮDA	SOUHLAS	PTAČÍ CITOSLOVCE	JIKRY (SLOVENSKY)		RYBÁŘSKÁ SÍŤ	SPZ OKR. ÚSTÍ NAL LABEM	**PRVNÍ ČÁST 2. TAJENKY**	NÁPAD
NAMAZATI PO POVRCHU								MRCHOŽRAVÍ PTÁCI				
DUTÁ ČÁST PESTÍKU								SVOBODNÝ FEUDÁLNÍ STATEK / A SICE				
BELGICKÝ ZPĚVÁK ITALSKÉHO PŮVODU						KORÝŠ / MENŠÍ DOBYTEK				SOLMIZAČNÍ SLABIKA / SVÁZANÉ OBILÍ		
	VENKU / PRAVOSLAVNÝ KNĚZ				OBYDLÍ / BYTOST				STOVKY / INICIÁLY KLAVÍRISTY ROKLA			
ČÍSLOVKA ZÁKLADNÍ				SPZ OKR. TŘEBÍČ / EVROPAN			VHODNÁ PRO ORBU / TĚŽKÁ PRÁCE					ČÁST CENNÉHO PAPÍRU
PŘEDLOŽKA			DRUH SPOJE / ASI					ČÁST KAMEN / TRINITROTOLUEN				
POSYPÁVAT PÍSKEM									HAFANI / ZÁZRAK			
NÁPOVĚDA: ADAMO	MĚSÍC / RUSKÉ POPHOŘÍ					OBYVATEL CHODSKA / PROVÁDĚTI SETBU				SPZ OKR. KLATOVY / PULS		
OZNÁMIT					SAMOTÁŘ / OCHRÁNCE							
POKOLENÍ				POLYKAT TEKUTINU / TAKHLE				PŘEDLOŽKA / VYMAZÁNÍ			REBARBORA	VĚHLAS
CHEM. ZN. HLINÍKU			KARABÁČ (NÁŘEČNĚ) / OBYVATEL ŠPANĚLSKA						ŇADRO / SPZ OKR. STRAKONICE			
HUBIČKOVATI							SNÍŽENÝ TÓN / ŘÍMSKY 52			L (FONET.) / JMÉNO SKLADATELE KREJČÍHO		
	ZKRATKA HERTZU	PLOŠNÁ MÍRA / OSLÍ CITOSLOVCE				ZÁLUDNÁ / ZKR. RODNÉHO ČÍSLA						
DRUHÁ ČÁST 2. TAJENKY									SPOJ PROVEDENÝ ŠITÍM			
DOVÉST KE KONCI									ANEŽKA (DOMÁCKY)			

Znění tajenek plus jméno a příjmení autora obou knih nám zašlete na adresu **noviny@kulturatisnov.cz** nejpozději **do 8. listopadu 2019**. Správné řešení z minulého čísla: **Tišnov a Předklášteří, Jeden ze tří**. Autorem je **Alois Václav Kožíšek**.

ZLATEM NA STOVCE JSEM BYLA VELMI MILE PŘEKVAPENA

Zlata Ptáčková

Na letošním Mistrovství světa v plavání masters měl Tišnov své zastoupení. Do jednoho ze států východní Asie zamířila **Katarína Hanušová**. A vedla si výborně – přivezla si domů dvě zlaté a dvě stříbrné medaile.

Katarína Hanušová.

V srpnu se v Jižní Koreji uskutečnilo Mistrovství světa v plavání masters, kterého se zúčastnilo více než 5 000 plavců. Vy jste získala zlato na stovce volným způsobem již v první den. Jak závod probíhal? Dá se vůbec taktizovat, šetřit síly?

Jak říkáte, šampionát byl obrovský. Bylo tam více než 5 000 plavců, a i podle toho závod probíhal. Jednalo se o to, že tam bylo mnoho rozplaveb a závod trval i několik hodin. Bylo hodně důležité nasměrovat svůj start a přípravu před ním na tu správnou hodinu a minutu. Takže se nějak rozplavat a pak čekat na start. Stometrová trať je hodně krátká, takže na taktiku čas není. Člověk musí skočit do vody a plavat, co to jde, a dostat se do cíle co nejrychleji může.

Čekala jste, že z toho bude zlato?

Tato disciplína… mám ji ráda, ale není to moje nejlepší disciplína, takže jsem byla velmi mile překvapena.

A překvapena jste byla asi i druhý den, kdy vás čekala dvoustovka, také volným způsobem. Skončila jste druhá, za vítěznou Britkou jste zaostala o pouhou vteřinu. Nemrzí Vás to? Jste se svým časem 2:16,34 spokojena, nebo dokážete lépe?

Tato disciplína je moje oblíbená, a jak jsem říkala, že u stovky není prostor pro taktiku, tak naopak u dvoustovky je taktika velmi důležitá. A Britka Ceri Edwards mě dostala na tom, že dokázala v závěru vyrazit, a já jsem už její nástup nedovedla zachytit. Trošičku mě to mrzí, ale čas odpovídal tomu, co jsem asi očekávala.

Plavete za Vysokoškolský sportovní klub Univerzity Brno a s kolegy Kateřinou Vránovou, Vojtěchem Pátkem a Jensem Braunem jste absolvovala i smíšené štafety…

Byly mojí poslední disciplínou na mistrovství světa, bylo to volným způsobem a 4× 50 metrů polohovým způsobem, vyhráli jsme první a druhé místo. Tyto závody jsou zase trošku jiné, je to týmová práce. Člověk se dokáže více vyhecovat a přistupuje k tomu závodu jinak než k závodu individuálnímu. S naším týmem jsme uspěli velmi dobře.

Byl to Váš první start na MS v plavání masters? Jaká tam panuje atmosféra? Je mezi plavci velká rivalita, nebo jste jedna velká parta kamarádů?

Nebylo to moje první mistrovství světa, v roce 2017 jsem se zúčastnila šampionátu v Budapešti. Atmosféra je přátelská, byť rivalita tam určitě také nějaká je, ale vesměs jsou to lidé, kteří si už něčím prošli, mají své hodnoty nastavené, takže i když někdo prohraje nebo čas neodpovídá jeho očekávání, tak už to nebereme tak, jako bychom to vnímali v raném věku.

Plavete v kategorii masters, můžete, prosím, čtenářům kategorii přiblížit?

Plavání masters je pro lidi nad 25 let. Sport již nemají jako svoji hlavní životní náplň, jsou to lidé, kteří mají zaměstnání, rodiny a kteří se sportu věnují pouze jako svému koníčku. Sport provozují na amatérské úrovni. Do kategorie jsou rozděleni po pěti letech, takže od 25 do 30 a pak další pětileté intervaly. Soutěží se právě v těchto kategoriích.

Jak jste se na šampionát připravovala? Lišila se příprava od normálního tréninku, který absolvujete? Byť to nevypadá, plavání je velká dřina. Ode zdi ke zdi. Jak to vydržíte? V čem vidíte krásu plavání?

Vytvořili jsme si skupinku plavců, kteří svoji přípravu soustředili přímo na MS v srpnu. Ladění formy a všechno se směřovalo pouze na tyto závody. Plavání jako každý sport je dřina, ale moc záleží na trenérovi, jak trénink postaví. I ta dřina může být nakonec zábavná, navíc se sešla dobrá parta lidí. Nejde říct, že je člověk sám, ačkoliv i když je sám, tak je to někdy dobře. U plavání si hodně odpočinu, je to pro mě relax po práci. Můžu vypustit úplně všechno a být jen sama se sebou.

Vím, že v rámci tréninku často běháte s tišnovskými atlety. Je běh pro plavce důležitý?

Běh je určitě velmi důležitý. My tomu říkáme suchá příprava. Člověk získá vytrvalost a může nějakým způsobem nabrat i rychlost. Příprava s tišnovskými běžci pro mě znamená strašně moc. Navíc jsem tam potkala spoustu lidí, kterých si vážím a kteří jsou pro mě důležití.

Základ každého plavce je, že zvládá všechny techniky. Máte nějakou neoblíbenou, která Vám moc nejde?

Tak samozřejmě mám, jsou to prsa. To je moje nejpomalejší disciplína, tak se jí vyhýbám, co to jde. (smích)

Existuje něco jako rychlý bazén? Například v rychlobruslení či v atletice jsou rychlejší dráhy…

Ano, určitě. Tento termín využíváme a skutečně rychlé bazény jsou. Vše závisí na teplotě vody, na stavbě bazénu. I o korejském bazénu se to říkalo.

Á propos, jak dlouho vlastně plavete? Zvolila jste si plavání sama, nebo jak se říká, Vás rodiče jako malou holku „hodili“ do bazénu?

Katarína Hanušová na Mistrovství světa v plavání masters.

Přesně tak. Já jsem odmalička byla vodním tvorem, takže plavání jsem se věnovala už od tří let. Každodenní tréninky pro mě byly zábavou a moc ráda jsem plavala. Ovšem v 18 letech došlo k syndromu vyhoření, kdy člověk najednou cítil, že musí odejít a na chvíli si dát pauzu. Vystudovala jsem vysokou školu a poté se věnovala rodině. Bazén jsem na dvacet let zcela opustila. Vrátila jsem se v roce 2016. Děti už vyrostly, mohla jsem se začít věnovat trošku sama sobě a bazénu. Svému sportu.

Kterých svých dosavadních výsledků si nejvíc ceníte? Na jaký závod ve své kariéře vzpomínáte nejraději? Na jaký naopak opravdu nerada a proč?

Samozřejmě toho posledního, úspěch na mistrovství světa je můj největší. Pokud jde o neúspěchy, závod beru jako sport a nemohu říct, že bych na některý nerada vzpomínala. Všechny mi něco daly. Je to prostě sport.

Na plavecké závody jezdíte i do vzdálenějších zemí, příkladem byla teď Jižní Korea. Jak se Vám tam líbilo a měla jste v rámci závodů čas prohlédnout si město, ve kterém se MS konalo? Poznat trochu místní lidi?

Mistrovství světa se konalo v Gwangju. Doletěli jsme do Soulu, kde jsme měli určitý prostor pro kulturu a poznávání místních lidí. Poté jsme ale už jeli na jih a věnovali se pouze šampionátu. Nebylo moc času, protože závody byly celodenní záležitostí. Navíc i klimatické podmínky byly velmi těžké, co se týče teploty a vlhkosti vzduchu. Což mi je trochu líto, ale museli jsme se vrátit domů, povinnosti čekaly.

Máte před sebou do konce roku ještě nějaké závody, nebo budete vychutnávat zaslouženého odpočinku? Co v příštím roce?

Nějaké závody mě ještě čekají, ale rozhodně nebudou takové úrovně jako mistrovství světa. Na příští rok plánujeme mistrovství Evropy v Budapešti. Pokud bude všechno tak, jak má být, chtěla bych se tohoto závodu zúčastnit.

Pokud máte volný čas, jakému dalšímu sportu se věnujete, popř. máte nějaké jiné koníčky?

Sport je můj život, takže další sporty, jako je například cyklistika nebo hory, to jsou věci, kterým se ráda věnuji. A pak četba. To jsou takové moje koníčky. A rodina samozřejmě.

Myslíte, že v Tišnově je dostatek možností sportu pro veřejnost? Nebo by bylo potřeba něco zlepšit?

V Tišnově se sportovat dá, pokud člověk chce, sportovní vyžití si najde. Vznikají nové cyklostezky. Můj tajný sen je, kdyby se tu postavil bazén, ale chápu, že je to nákladově velice náročná záležitost, takže v tomto ohledu bych měla takovou připomínku. Ale jinak si opravdu myslím, že Tišnov se vyvíjí a že se zde dá najít prostor pro sport pro každého, kdo chce.

ZHODNOCENÍ LETNÍ TENISOVÉ SEZÓNY

Zdeněk Kunický

Letní tenisová sezóna, která trvá od začátku května do konce září, je za námi a nastal čas na zhodnocení. Nejprve se vrátíme k soutěžím družstev, ve kterých jich měl Sportovní klub Tenis Tišnov v letošním roce zapojených hned třináct.

Dospělí „A“ nastupovali ve 2. lize, ale proti silným týmům z jižní a severní Moravy se jim nedařilo a bez jediného vítězství skončili na posledním místě a v příští sezóně budou opět hrát nejvyšší jihomoravskou soutěž DIVIZI. Družstvo dospělých „B“ se ve II. třídě JmTS v závěrečných kolech udrželo a doufejme, že v příštím roce budou oba týmy úspěšnější a že se hráčům vyhnou zdravotní problémy, které je v letošní sezóně provázely.

Družstvo babytenistů vybojovalo na krajském finále krásné 7. místo Foto: Zdeněk Kunický

Družstvo dorostu „A“ skončilo v lize na 7. místě, i když před sezónou mělo ambice o nejvyšší příčky. Bohužel zdravotní komplikace prvního hráče a opory týmu Kryštofa Vítka se na umístění družstva významně podepsaly. „B“ tým dorostu ve II. třídě obsadil také 7. místo, což ovšem znamenalo, že se v soutěži pro rok 2020 neudržel.

Starší žactvo mělo za úkol udržet I. třídu, ale jak se během sezóny ukázalo, tak to byl úkol velice těžký. Bohužel se týmu nepodařilo soutěž udržet a s jednou výhrou na kontě skončil na 7. místě. „Béčko“ naopak většinu soutěže drželo neporazitelnost, ale na důležitá dvě poslední utkání neodcestovalo v plné sestavě a skončilo o skóre na čtvrtém místě.

Celý článek na www.tisnovskenoviny.cz

KAM ZA SPORTEM

přehled sportovních akcí v Tišnově

číslo 11
listopad
2019

	Datum	Čas	Utkání nebo název akce	Místo	Organizuje
basketbal	2. 11. 2019	16.00	SKB Tišnov – BK Valašské Meziříčí, ženy	hala SSK Tišnov	SKB Tišnov
stol. tenis	3. 11. 2019	9.00	TTC Koral Tišnov C – Sokol Březina	těl. ZŠ Smíškova	TTC Koral Tišnov
stol. tenis	9. 11. 2019	9.00	TTC Koral Tišnov C – SK Řeznovice H	těl. ZŠ Smíškova	TTC Koral Tišnov
futsal	9. 11. 2019	9.00	1. FC Květnice Tišnov – FFK Kobra Blansko	hala SSK Tišnov	1. FC Květnice Tišnov
futsal	9. 11. 2019	10.00	ASMP Dolní Loučky C – FFK Kobra Blansko	hala SSK Tišnov	ASMP Dolní Loučky
futsal	9. 11. 2019	11.00	1. FC Květnice Tišnov – Orel Řečkovice	hala SSK Tišnov	1. FC Květnice Tišnov
futsal	9. 11. 2019	12.00	ASMP Dolní Loučky C – Orel Řečkovice	hala SSK Tišnov	ASMP Dolní Loučky
basketbal	9. 11. 2019	14.00	SKB Tišnov – Žabiny Brno, dívky U15, zápas 1	hala SSK Tišnov	SKB Tišnov
basketbal	9. 11. 2019	16.00	SKB Tišnov – Žabiny Brno, dívky U15, zápas 2	hala SSK Tišnov	SKB Tišnov
futsal	9. 11. 2019	20.00	ASMP Dolní Loučky – Ocel Třinec (2. liga)	hala SSK Tišnov	ASMP Dolní Loučky
futsal	16. 11. 2019	9.00	ASMP Dolní Loučky C – Kalábek Brno B	hala SSK Tišnov	ASMP Dolní Loučky
futsal	16. 11. 2019	10.00	1. FC Květnice Tišnov – Kalábek Brno B	hala SSK Tišnov	1. FC Květnice Tišnov
futsal	16. 11. 2019	11.00	ASMP Dolní Loučky C – Gladiators Brno	hala SSK Tišnov	ASMP Dolní Loučky
futsal	16. 11. 2019	12.00	1. FC Květnice Tišnov – Gladiators Brno	hala SSK Tišnov	1. FC Květnice Tišnov
basketbal	16. 11. 2019	16.00	SKB Tišnov – SKB Zlín, ženy	hala SSK Tišnov	SKB Tišnov
futsal	16. 11. 2019	20.00	ASMP Dolní Loučky – Žabinští vlci Brno (2. liga)	hala SSK Tišnov	ASMP Dolní Loučky
basketbal	17. 11. 2019	9.00	SKB Tišnov – VSK Uni Brno, ženy	hala SSK Tišnov	SKB Tišnov
basketbal	23. 11. 2019	9.00	SKB Tišnov – BBK Brno, dívky U19, zápas 1	hala SSK Tišnov	SKB Tišnov
basketbal	23. 11. 2019	9.30	SKB Tišnov – Prostějov, dívky U13, zápas 1	těl. ZŠ Smíškova	SKB Tišnov
basketbal	23. 11. 2019	11.00	SKB Tišnov – BBK Brno, dívky U19, zápas 2	hala SSK Tišnov	SKB Tišnov
basketbal	23. 11. 2019	11.00	SKB Tišnov – Prostějov, dívky U13, zápas 2	těl. ZŠ Smíškova	SKB Tišnov
futsal	23. 11. 2019	20.00	ASMP Dolní Loučky B – Kalábek Brno	hala SSK Tišnov	ASMP Dolní Loučky
stol. tenis	30. 11. 2019	8.00	Okresní přebor mužů a žáků	hala SSK Tišnov	TTC Koral Tišnov
futsal	30. 11. 2019	20.00	ASMP Dolní Loučky – VŠB-TU Ostrava (2. liga)	hala SSK Tišnov	ASMP Dolní Loučky

SUVERÉNNÍ BLAŽKOVÁ

DVAKRÁT ZLATO Z MČR

Martina Sebera

Hanka vyhrála na Mistrovství České republiky žactva v Kolíně (20.–22. 9. 2019) úplně vše, co mohla. Dominovala v rozbězích, semifinále i finále na nejkratším sprintu 60 metrů. Druhý den svoji suverénní jízdu završila vítězstvím v rozběhu, semifinále i finále 150 metrů sprintu. Cenný sprinterský double stál na kvalitních časech. Ve všech fázích mistrovství si držela vysokou a vyrovnanou výkonnost, což vzhledem ke dlouhé sezóně a nastupující únavě je obdivuhodné. Časy Hanky 60 metrů (rozběh 7,74 – semifinále 7,75 – finále 7,73) a 150 metrů (rozběh 18,88 – semifinále 18,54 – finále 18,75). Gratulujeme!

Vítězství na mezistátním utkání

Výborné výkony vynesly Hance reprezentační dres. Konec sezóny ji zastihl v mimořádné pohodě, kdy si vylepšila osobáky na všech sprinterských tratích. Na mezistátním utkání ve slovinské Ptuji (28. 9. 2019) mezi reprezentacemi Česka, Slovenska, Maďarska, Chorvatska a Slovinska přispěla i k celkovému vítězství reprezentace prvním místem v nejkratším sprintu na 100 metrů (12,18 s) a ve štafetě 4× 100 metrů časem 48,13 s v sestavě Barbora Křížová, Tereza Lamačová, Lucie Kozlová Hana Blažková.

Hana Blažková uprostřed (trenér Martin Sebera) vítězí ve finále 60 metrů sprintu na MČR žactva v Kolíně. Foto: Jiří Kottas

KAM V TIŠNOVĚ

přehled akcí v Tišnově a okolí

číslo 11
listopad
2019

	Datum	Čas	Akce	Místo	Organizuje
	1. 10. – 30. 11. 2019		KNIHY MÉHO SRDCE Rok Ondřeje Sekory	Městská knihovna Tišnov	Městská knihovna Tišnov
	6. 10. – 31. 12. 2019		8. běh akce „Běžecká školka aneb Běhej pro zdraví“	hřiště u ZŠ Tišnov, Smíškova	Atletický klub AK Tišnov
	31. 10. 2019	14.00–15.00	Divadlo bez pravidel – aktivizace pomocí loutek	knihovna CSS Tišnov	CSS Tišnov
	1. 11. – 3. 11. 2019		Minerál Tišnov – mineralogická prodejní výstava	Sokolovna Tišnov, Gymnázium Tišnov, sportovní hala	T. J. Sokol Tišnov
	1. 11. 2019	18.00–20.00	Vladimír Kiseljov Mystéria vepsaná ve tvářích	Galerie Josefa Jambora, Brněnská 475, Tišnov	Galerie Josefa Jambora
	3. 11. 2019	17.00–18.00	COW HILL	Orator, Lažánky 41	Kafé–Restaurant–Galerie
	5. 11. 2019	16.30–19.30	Emoce a konflikty z cyklu Spokojené rodičovství	Rodinné centrum Studánka, Riegrova 318, Tišnov	Rodinné centrum Studánka
	5. 11. 2019	17.00–18.30	Záhadný tympanon z Tišnova	Městská knihovna Tišnov	Městská knihovna Tišnov
	5. 11. 2019	19.30–21.15	Lubomír Brabec	Velký sál MěKS	MěKS Tišnov
	6. 11. 2019	11.45–15.00	Plavání pro seniory	Wellnes Kuřim	CSS Tišnov
	7. 11. 2019	8.00–12.00	KNIHY MÉHO SRDCE setkání se spisovatelkou Zuzanou Pospíšilovou	Městská knihovna Tišnov	Městská knihovna Tišnov
	7. 11. 2019	9.00–11.00	Vyrábění z keramické hlíny	Tvořivé dílny – vedle jídelny	CSS Tišnov
	9. 11. 2019	15.00–18.00	Beseda s malířem Stanislavem Bělíkem		Městys Doubravník
	10. 11. 2019	9.00–11.00	5. ročník Běhu tišnovskými uličkami	hřiště u ZŠ Tišnov, Smíškova	Atletický klub AK Tišnov
	10. 11. 2019	17.00–18.00	SEXTET PICNIC	Orator, Lažánky 41	Kafé–Restaurant–Galerie
	11. 11. 2019	16.30–18.00	Martinský světýlkový průvod	sraz v parku u kostela sv. Václava v Tišnově	Rodinné centrum Studánka
	11. 11. 2019	19.00–21.30	Občan Havel – Oslavy svobody	Kino Svratka	MěKS Tišnov
	12. 11. 2019	17.00–18.30	Nové archeologické nálezy na Tišnovsku	Městská knihovna Tišnov	Městská knihovna Tišnov
	12. 11. 2019	17.00–18.30	PSYCHOHYGIENA pro maminky malých dětí	Tišnov, Janáčkova 333, 2. patro BALANCE INSTITUT	BALANCE INSTITUT, z. s.
	12. 11. 2019	19.00–21.00	Martin Mejstřík – Oslavy svobody	Kino Svratka	MěKS Tišnov
	13.– 29. 11. 2019		Adventní sbírka pro potřebné	Rodinné centrum Studánka, Riegrova 318, Tišnov	Rodinné centrum Studánka
	14. 11. 2019	17.00–18.30	Přednáška – Sen o svobodě	Městská knihovna Tišnov	Městská knihovna Tišnov
	14. 11. 2019	18.00–19.00	Protežovaní a zakazovaní – Oslavy svobody	Kino Svratka Tišnov	deTOX
	14. 11. 2019	18.00–19.30	Relaxace a imaginace	Rodinné centrum Studánka, Riegrova 318, Tišnov	Rodinné centrum Studánka
	14. 11. 2019	19.00–20.30	Bratříček Karel – Oslavy svobody	Kino Svrata	MěKS Tišnov
	15. 11. 2019	10.00–14.00	Prohlídka vily Tugendhat	Vila Tugendhat Brno	CSS Tišnov
	15. 11. 2019	19.00–20.30	Ekumenická bohoslužba porozumění – Oslavy svobody	kostel sv. Václava	MěKS Tišnov
	16. 11. 2019	17.00–18.45	MCH Band	Kulturní dům Železné u Tišnova	deTOX
	16. 11. 2019	20.00–21.30	Narozen 28. října – Oslavy svobody	Kino Svratka	MěKS Tišnov
	17. 11. 2019	16.00–17.00	Pietní akt a odhalení lavičky Václava Havla – Oslavy svobody		Město Tišnov

	Datum	Čas	Akce	Místo	Organizuje
	17. 11. 2019	17.00–18.00	TRNŮVKA JEDE	Orator, Lažánky 41	Kafé–Restaurant–Galerie
	17. 11. 2019	18.00–19.00	Nové scénky Felixe Holzmanna		Městys Doubravník
	17. 11. 2019	19.00–21.00	HRADIŠŤAN a Jiří Pavlica – Oslavy svobody	Sokolovna Tišnov	MěKS Tišnov
	18. 11. 2019	18.00–21.00	Moderní PSYCHOHYGIENA Práce na zlepšení zdraví a psychické odolnosti, EFT, koučovací techniky	Tišnov, Janáčkova 333, 2. patro BALANCE INSTITUT	BALANCE INSTITUT, z. s.
	20. 11. 2019	11.45–15.00	Plavání pro seniory	Wellnes Kuřim	CSS Tišnov
	21. 11. 2019	8.00–11.00	KNIHY MÉHO SRDCE – setkání s ilustrátorkou Markétou Vydrovou	Městská knihovna Tišnov	Městská knihovna Tišnov
	21. 11. 2019	9.00–11.00	Glazování výrobků z keramické hlíny	Tvořivé dílny – vedle jídelny CSS	CSS Tišnov
	21. 11. 2019	17.00–18.00	Putování v Pieninách	Městská knihovna Tišnov	Městská knihovna Tišnov
	22. 11. 2019	16.00–17.00	Setkání a aktivity s canisterapeutickými pejsky	Městská knihovna Tišnov	Městská knihovna Tišnov
	22. 11. 2019	18.00–20.00	Večer s vínem	Kavárna muzea	Muzeum města Tišnova
	23. 11. 2019	9.00–17.00	5. adventní dílny pro děti a dospělé	MěKS, Mlýnská ulice	Tvoření LuKa
	23. 11. 2019	10.00–18.00	Co pro mne znamená být ženou	Tišnov, Janáčkova 333, 2. patro BALANCE INSTITUT	BALANCE INSTITUT, z. s.
	24. 11. 2019	15.00–17.00	Zdobení perníčků	Kavárna muzea	Muzeum města Tišnova
	24. 11.2019	17.00–18.00	KUPODIVU	Orator, Lažánky 41	Kafé–Restaurant–Galerie
	26. 11.2019	13.30–16.00	KNIHY MÉHO SRDCE – společné čtení	Městská knihovna Tišnov	Městská knihovna Tišnov
	26. 11.2019	16.30–19.30	Komunikace z cyklu Spokojené rodičovství	Rodinné centrum Studánka, Riegrova 318, Tišnov	Rodinné centrum Studánka
	26. 11.2019	19.00–21.30	Rošáda	Kino Svratka	MěKS Tišnov
	27. 11.2019	15.00–16.15	Poslechový pořad „Dnes je poněkud větrno“	knihovna CSS Tišnov	CSS Tišnov
	28. 11.2019	7.30–13.00	Prohlídka kasematů a muzejních výstav včetně té Vánoční...	Špilberk Brno	CSS Tišnov

9. 4. – 10. 11. 2019	Cesty do pravěku aneb Ve stopách Zdeňka Buriana	Podhorácké muzeum v Předklášteří
24. 9. – 30. 10. 2019	Výstava fotografií „Svět očima fotografů“	CSS Tišnov (místnost vedle jídelny CSS)
2. 9. – 31. 10. 2019	Zastaveníčka na cestě přírodou – Václav Trmač – fotografie	Domov sv. Alžběty
24. 10. – 15. 12. 2019	Sametová revoluce. Dana Kyndrová – fotografie z let 1988–1991	Muzeum města Tišnova
1. 11. – 31. 12. 2019	Sen o svobodě – Plakáty „něžné“ revoluce	Městská knihovna Tišnov
1. 11. – 3. 11. 2019	Výstava minerálů v Galerii PATRIOT – otevřeno bez objednání	Galerie PATRIOT, Štěpánova 1964, Tišnov
1. 11. – 31. 12. 2019	Kristýna Nedorostová: Vnitřní světy – výstava obrazů	Domov sv. Alžběty
10. 11. 2019 – 12. 1. 2020	Sametová revoluce. Události v listopadu 1989 s důrazem na Tišnovsko	Podhorácké muzeum v Předklášteří
26. 11. – 20. 12. 2019	KNIHY MÉHO SRDCE – Knihy očima dětí	Městská knihovna Tišnov

Druh akce:

výstava, divadlo, tanec, hudba, promítání, sport, přednáška, akce pro děti, ostatní

Organizuje:

Muzeum města, Podhorácké muzeum, Základní umělecká škola, Městská knihovna, MAS Brána Vysočiny, Centrum sociálních služeb, MěKS, RC Studánka, T. J. Sokol Tišnov, Galerie J. Jambora, Inspiro, Ostatní

PETR DANIEL
HODINA MEZI PSEM A VLKEM
16. 10. – 8. 12. 2019
Galerie Josefa Jambora

Výstava fotografií Petra Daniela, v nichž mizí reálné obrysy skutečnosti, kdy noční tmou pronikají první paprsky ranního světla a otevírají se brány magickým viděním. Záměrným pohybem fotoaparátu vznikají posuny, vykreslené barevným světlem, jimiž lze jako hvězdnou bránou vstupovat do jiných světů a dimenzí.

STEZKA JÁRY CIMRMANA
ZNOVUODHALENÍ
26. 10. 2019, 13.00 hod.
Palackého náměstí, Lomnice

Oslavy 30. výročí znovuodhalení Mistrovy plastiky a další neopomenutelná výročí. Sejdeme se ve 13.00 při oslavných proslovech u nohou Mistra na náměstí Palackého v Lomnici, poté se budeme pozvolna plahočit k vrcholu obohaceni uměleckými vložkami u jednotlivých plahočin a v neznámý čas na vrcholu za doprovodu hudebního nástroje hardart a dalších významných kulturních výstřelků občerstvíme duši i tělo. Nebude chybět pivo a párek i nějaká ta boží milost. Pořádá LSDa z. s. za pomoci: Svaz žen Synalov, hasiči Synalov, Genius noci, s. r. o. Obnova stezky proběhla za finanční podpory městyse Lomnice.

SWAP – PŘINES, VYMĚŇ, ODNES
2. 11. 2019, 9–14 hod.
Velký sál MěKS, Tišnov

Prober doma skříně, a co jsi celý rok neoblékla ty nebo tvůj partner a je ti to líto vyhodit (oděvy, boty, doplňky, drobné potřeby do domácnosti, prostě vše, co může posloužit někomu dalšímu), dones na Swap. Jiné úžasné věci si zase zdarma můžeš odnést domů ty. Počet kusů není omezen. Vše, co si neodnesete, převezme charita. A nezapomeň, že nenakupováním, tříděním, recyklací a posílám věcí dál šetříme naši planetu a prodlužujeme život výrobkům. Pozor novinka: na podzimním Swapu můžete prodávat výrobky ze své domácí kuchyně (buchty, cukroví, perníčky, placky, domácí marmelády, čalamády). Vstupné 10 Kč. Pro bližší informace a přihlášení se k prodeji volejte 739 603 519.

COW HILL
3. 11. 2019, 17.00 hod.
Orator, Lažánky

Instrumentální jazz z Brna. V Oratoru se poprvé představí tato kapela z Kraví hory v plné sestavě se dvěma dechy. Zahraje moderní jazzové pecky.

EMOCE A KONFLIKTY
Z CYKLU SPOKOJENÉ RODIČOVSTVÍ
5. 11. 2019, 16.30–19.30 hod.
Rodinné centrum Studánka

Druhá přednáška z cyklu Spokojené rodičovství je zaměřena na práci s emocemi, které s námi i s dětmi cloumají a často vedou ke konfliktu. Pomůže nám to pochopit, proč se dítě nechová správně. Naučíme se, jak konfliktům předcházet, a v případě jejich vzniku, jak je řešit, aby nikdo nebyl zraněn. Je nutné se přihlásit předem.

ZÁHADNÝ TYMPANON Z TIŠNOVA
PHDR. JIŘÍ DOLEŽEL
5. 11. 2019, 17.00 hod.
Městská knihovna Tišnov

V roce 1928 byl objeven při rekonstrukci domu č. 72 v Tišnově velký pískovcový blok s reliéfem ženské postavy. Kdo je ona záhadná žena? Odkud pochází tympanon? O této záhadné ženě bude přednášet PhDr. Jiří Doležel z Archeologického ústavu ČSAV. Pořádá SPOLEK CONTINUUM VITAE. Vstupné 50 Kč, vstupenky v prodeji na místě v den konání akce.

SAMETOVÁ REVOLUCE
vernisáž v neděli 10. 11. 2019, 14.30 hod.
Podhorácké muzeum

Výstava k 30. výročí událostí v listopadu 1989 s důrazem na situaci na Tišnovsku. Výstava potrvá do 12. 1. 2020.

SEXTET PICNIC
10. 11. 2019, 17.00 hod.
Orator, Lažánky

Umělci z Brna, rockpunková partička vám rozproudí krev v žilách, že nezůstanete chladní! Vlastik Kuthan – zpěv, Richard Juřena – kytara, Aleš Jedounek – kytara, Radim Kopecký – basa, Marek Bartečko – basa, klávesy, Lubomír Michalčík – bicí.

MARTINSKÝ PRŮVOD
11. 11. 2019, od 16.30 hod.
sraz v parku u kostela sv. Václava v Tišnově

Přijďte s dětmi na tradiční světýlkový průvod, který vede od kostela sv. Václava na náměstí Míru, kde si připomeneme legendu o sv. Martinovi a zazpíváme si. Vezměte si s sebou lampiony, nejlépe vlastní výroby. Pro zahřátí bude připraveno svařené víno a pro děti teplý mošt. Přijede i svatý Martin na bílém koni a rozdělí se s námi o sladké rohlíčky.

VLADIMÍR KISELJOV
MYSTÉRIA VEPSANÁ VE TVÁŘÍCH
1. 11. 2019, 18.00 hod.
Galerie Josefa Jambora

Diskuse s autorem nové knihy a autogramiáda. Vladimír Kiseljov se věnuje malbě, ale také dlouhodobému studiu životů a děl některých slavných hudebních skladatelů, básníků a filosofů. V nové knize představuje mnohovrstevnaté portréty 22 osobností, např. Mozarta, Beethovena, Wagnera, Janáčka ad. Autor využívá své znalosti symboliky a mytologie k vyprávění osudů lidí prostřednictvím nezaměnitelných barev, tvarů a kompozic.

NOVÉ ARCHEOLOGICKÉ NÁLEZY
NA TIŠNOVSKU
MICHAL PŘICHYSTAL
12. 11. 2019, 17.00 hod.
Městská knihovna Tišnov

Zajímá Vás historie Tišnova? Přijďte si poslechnout přednášku o nejnovějších archeologických

nálezech právě z Tišnova. Pořádá SPOLEK CONTINUUM VITAE. Vstupné 50 Kč, vstupenky v prodeji na místě v den konání akce.

ADVENTNÍ SBÍRKA PRO POTŘEBNÉ
13.–29. 11. 2019
Rodinné centrum Studánka

Rodinné centrum Studánka ve spolupráci s Odborem sociálních věcí města Tišnova pořádá adventní sbírku pro potřebné lidi z Tišnovska. Nosit můžete následující věci: starší povlečení, prostěradla, spacáky, ručníky, utěrky, z hygienických potřeb prací prášek, jar, cif, jednorázové pleny (i načatá balení), toaletní papír, houbičky na nádobí, pastu na zuby pro děti i dospělé, dámské vložky, z potravin těstoviny, rýži a masové konzervy. Tyto věci, prosím, noste do kanceláře RC Studánka, Riegrova 318, Tišnov. Děkujeme všem dárcům za jejich pomoc.

RELAXACE A IMAGINACE
14. 11. 2019, 18.00–19.30 hod.
Rodinné centrum Studánka

Přijďte si odpočinout po náročném pracovním vytížení! Relaxační metody přinášejí osvěžení, uklidnění a štěstí. Tyto pozitivní pocity neprožívá jenom mysl, ale celé tělo. Relaxace a imaginace probíhá pod vedením psycholožky Mgr. Hany Pelčákové Kubecové. Je nutné přihlásit se předem.

TRNŮVKA JEDE
17. 11. 2019, 17.00 hodin
Orator, Lažánky

Pěvecký folklórní soubor z nedalekých Jinačovic. Zpívá moravské a slovenské regionální písně, zemitě a divoce a rozproudí i vás. Přijďte si zazpívat spolu s nimi.

PUTOVÁNÍ V PIENINÁCH JIŘÍ ČEFELIN
21. 11. 2019, 17.00 hod.
Městská knihovna Tišnov

Navštívíme průlom Dunajce, projedeme se na Pltích po řece a prozkoumáme zříceninu hradu Czorstyn s pověstí o ztraceném pokladu Inků. Vstupné: 20 Kč, vstupenky zakoupíte v Městské knihovně Tišnov vždy v půjčovní době.

SETKÁNÍ A AKTIVITY S CANISTERAPEUTICKÝMI PEJSKY
Lada Kománková a Monika Hečová
22. 11. 2019, od 16.00 hod.
Městská knihovna Tišnov
oddělení pro děti a mládež

Má Vaše dítko strach z pejsků? Chcete si zkusit povodit pejska a vyzkoušet si pár povelů nebo her? Chcete se dozvědět více o canisterapii? Zastavte se za námi v oddělení pro děti a mládež tišnovské knihovny. Těší se na Vás Salsa, Toffife, Trixie, Peggy a štěňátko Coco. Akce je určena pro malé i velké.

KUPODIVU
24. 11. 2019, 17.00 hod.
Orator, Lažánky

Brněnská funkfolková kapela Kupodivu vystupuje v neobvyklém složení. Zpěv, saxofon, klávesy, baskytara, bicí a žádná kytara… A kupodivu jim to funguje i přesto (anebo právě proto), že každý člen je z jiné hudební oblasti. Autorská tvorba ovlivněná jazzem, popem, folkem i alternativou. V letošním roce vyšlo její debutové album Živočišné pudy.

KOMUNIKACE Z CYKLU SPOKOJENÉ RODIČOVSTVÍ
26. 11. 2019, 16.30–19.30 hod.
Rodinné centrum Studánka

Unie pečujících

Vztahy v rodině z velké části utváří vzájemná komunikace. Ve třetí přednášce z cyklu Spokojené rodičovství se zaměříme na to, jak dítěti naslouchat, abychom mu skutečně rozuměli. Ukážeme si také, jak s dětmi hovořit, aby nám naslouchaly, a jak je motivovat ke spolupráci. Je nutné se přihlásit předem.

POTŘEBY PEČUJÍCÍCH
5. 12. 2019, 15.00 hodin
zasedací místnost č. 407
MěÚ Tišnov,
budova vedle polikliniky

Dovoluji si Vás co nejsrdečněji pozvat na přednášku „Potřeby pečujících". Unie pečujících propojuje lidí bez rozdílu péče o jejich nejbližší a hájí jejich práva! Prosazuje a obhajuje zájmy pečujících osob. Tvoří koncepce a projekty na podporu pečujících osob. Cílem přednášek je vytvoření svépomocného setkání pečujících. Témata: krizové situace v rodinách, propojení a využití sociálních služeb, sdílení, svépomocné setkání.

ZAHRÁDKÁŘI DĚTEM
14. 12. 2019

Tišnovští zahrádkáři pořádají v sobotu 14. prosince 2019 adventní zájezd do areálu Peklo Čertovina u Hlinska i s návštěvou do Luciferova doupěte. Vstupné pro děti hradí ZO ČZS. Informace o zájezdu na www.zahradkari.cz/zo/tisnov nebo v květinářství Diantus paní Hany Andrýskové.

- **Hledáme pracovníka do Turistického informačního centra**, bližší informace pronajmy@kulturatisnov.cz, tel. 549 410 211.

- Firma Dalaker se sídlem v Tišnově **přijme strojního mechanika** (zámečníka). Bližší informace podá paní Miriam Bělušová, tel. 549 412 398.

- **Nabízíme práci u koní** v dopoledních hodinách (pondělí až pátek), TJJ LUCKY Drásov, Drásov 47, tel. 602 849 321.

- Karel Pavlíček, **kamenické práce**, tel. 604 310 243.

- **Nově otevřené Studio Terapie**. Pomocí reiki, automatické kresby, kvantové terapie Vám pomůžu řešit problémy, které vás trápí a nemůžete s nimi hnout. Můžete zde také koupit bylinky, bylinkové čaje, tinktury bylinkové, kapky, vonné svíčky, tyčinky. Křišťály (feng šui), zvonkohry koši a spoustu dalších zajímavých věcí. Vše, co zde mám, je přírodní a bez chemie. Pracuji s lidmi i se zvířátky. Studio Terapie, Brněnská 792, Tišnov.
Tel. 608411353, e-mail studioterapie@seznam.cz.

- **Odkoupíme obrazy** J. Jambora, B. Matala i kvalitní obrazy jiných autorů. Také další zajímavé umění a starožitnosti, vojenské věci z II. sv. války. Tel. 604 347 541, e-mail: art15@email.cz.

- **Koupím vojenské věci** z 1. a 2. sv. války, dalekohledy, přilby. Dále šicí stroje, telefony. Vše do roku výroby 1945. Tel. 723 539 270.

- **Koupím lesní pozemky** v okolí Tišnova. I vytěžené nebo napadené kůrovcem. Tel. 603 179 213, e-mail: Zbynek.safranek@seznam.cz.

- **HODINOVÝ MANŽEL** je nejen dobrý řemeslník... Chcete něco opravit, zařídit, převézt, přimontovat, ořezat či uklidit? Jdeme na to! Nabízím občanům různé práce při údržbě bytu, domu a zahrady v Tišnově a blízkém okolí: drobné stavební, domácí, zámečnické, instalatérské práce, úklid a údržba zahrady atd. dle dohody. Tom Vacek mob. 602 754 930/ t-yacht@t-yacht.cz.

Ověřte si pokrytí
a získejte slevu.
50%
sleva na
čtvrt roku
Výlet
nepočká
Stabilní pevný 5G internet bez
závazku a datových limitů na
vás počká doma. Nyní s parádní
slevou a praktickým dárkem na
výlet. Akce platí do 31. 12. 2019
800 666 777
www.5Gvevzduchu.cz
Nordic telecom
Překvapivá volnost

KAM V TIŠNOVĚ

program Kina Svratka

číslo 11
listopad
2019

1. pá
19:30 **ABSTINENT** PREMIÉRA
ČR | 78' | drama | 12+ | 130 Kč

2. so
19:00 **HALLOWEENSKÝ KLYSTÝR VOL. 7**
„DO YOU WANNA PLAY A GAME?"
horory | 15+ | 190 Kč | tit.

3. ne
17:00 **ADDAMSOVA RODINA** PREMIÉRA
USA, VB, CAN | 90' | animovaný | přístupné | 130/110 Kč | dab.

19:30 **TERMINÁTOR: TEMNÝ OSUD**
USA | 128' | akční, sci-fi | 12+ | 130 Kč | tit.

4. po
19:30 **POSLEDNÍ ARISTOKRATKA**
ČR | 110' | komedie | přístupné | 130 Kč

5. út
15:00 **JIŘÍ SUCHÝ – LEHCE SE S ŽIVOTEM PRÁT** BIO SENIOR
ČR, SR | 102' | dokument | přístupné | 70 Kč

6. st
19:30 **ANTOLOGIE MĚSTA DUCHŮ** FILMOVÝ KLUB
CAN | 97' | drama, mysteriózní | 12+ | 100/80 Kč | tit.

7. čt
19:30 **ŽENSKÁ NA VRCHOLU** PREMIÉRA
ČR | 105' | komedie | přístupné | 130 Kč

8. pá
17:00 **ADDAMSOVA RODINA**
USA, VB, CAN | 90' | animovaný | přístupné | 130/110 Kč | dab.

19:30 **BITVA U MIDWAY** PREMIÉRA
USA, CN | 138' | akční, drama, historický | 12+ | 130 Kč | tit.

10. ne
17:00 **FANY A PES** PREMIÉRA
D, ČR, BE | 90' | animovaný | přístupné | 130/110 Kč | dab.

19:30 **ŽENSKÁ NA VRCHOLU**
ČR | 105' | komedie | přístupné | 130 Kč

11. po
19:00 **OBČAN HAVEL**
ČR | 119' | životopisný | přístupné | 89 Kč

13. st
19:30 **DÁLAVA** FILMOVÝ KLUB
ČR | 76' | dokument | přístupné | 100/80 Kč

14. čt
19:00 **BRATŘÍČEK KAREL**
ČR, PL | 79' | dokument | přístupné | 89 Kč | dab.

15. pá
19:30 **AMNESTIE** PREMIÉRA
ČR, SR | 127' | drama, thriller | 15+ | 130 Kč

19. út
19:30 **PARDON, NEZASTIHLI JSME VÁS** PREMIÉRA
VB, BE, F | 100' | drama | 12+ | 130 Kč | tit.

20. st
19:30 **ŽENSKÁ NA VRCHOLU**
ČR | 105' | komedie | přístupné | 130 Kč

21. čt
19:30 **VLASTNÍCI** PREMIÉRA
ČR | 96' | komedie, drama | 12+ | 130 Kč

22. pá
17:00 **LEDOVÉ KRÁLOVSTVÍ II** 3D, PREMIÉRA
USA | animovaný | přístupné | 150/130 Kč | dab.

19:30 **DOKTOR SPÁNEK OD STEPHENA KINGA** PREMIÉRA
USA | 152' | horor, thriller | 15+ | 130 Kč | tit.

23. so
17:00 **SNOW FILM FEST** FILMOVÁ PŘEHLÍDKA
SR, ČR | 182' | dokumentární | přístupné | 110/90 Kč

24. ne
17:00 **LEDOVÉ KRÁLOVSTVÍ II**
USA | animovaný | přístupné | 130/110 Kč | dab.

19:30 **AMNESTIE**
ČR, SR | 127' | drama, thriller | 15+ | 130 Kč

26. út
19:30 **VLASTNÍCI**
ČR | 96' | komedie, drama | 12+ | 130 Kč

28. čt
19:30 **NA NOŽE** PREMIÉRA
USA | kriminální, mysteriózní, drama | 12+ | 130 Kč | tit.

29. pá
19:30 **VALHALLA: ŘÍŠE BOHŮ** PREMIÉRA
DK, NO | 105' | fantasy, dobrodružný | 12+ | 130 Kč | dab.

30. so
17:00 **LEDOVÉ KRÁLOVSTVÍ II** 3D
USA | animovaný | přístupné | 150/130 Kč | dab.

19:30 **LAST CHRISTMAS** PREMIÉRA
USA, VB | 103' | romantický, komedie | 12+ | 130 Kč | tit.

VSTUPENKY lze zakoupit:
- na pokladně kina hodinu před začátkem představení
- v TIC na nám. Míru 120 (pondělí až pátek 8.00–12.00 a 13.00–17.00)
- online na webu kina

Změna programu vyhrazena, aktuality k nalezení na webu, facebookových stránkách kina a v TIC.

Web: **www.kinosvratka.cz**
Facebook: **KinoSvratka**
Pokladna telefon: **549 410 046**

KOMPLEXNÍ REALITY

Profesionální realitní servis od roku 1997.

TRADICE

JISTOTA

PROFESIONALITA

Prodej RD se zahradou, Arnolec u Jihlavy, CP 2.309m²

Sleva 2,690.000 ,- Kč

Prodej rovinatého pozemku Malhostovice, CP 2.344m²

250,-Kč / m²

Prodej 4 stavebních pozemků, Horní Loučky, CP 803 až 2.246 m²

1500,- Kč/ m²

Pronájem podsklepené garáže Tišnov ul. Olbrachtova, CP 18 m²

1.200,- Kč/ měsíc

Pronájem bytu 3+kk, novostavba, Tišnov ulice Dlouhá, CP 69 m²

14.500,- Kč/ měsíc vč. energií

Pronájem bytu 3+kk s garážovým stáním, Tišnov ulice Dlouhá CP 69 m²

18.000,- Kč /měsíc vč. energie

Místní rodinná firma s tradicí od roku 1997.

BEZSTAROSTNÝ PRODEJ ZA NEJVYŠŠÍ CENU

PRO NAŠE KLIENTY S HOTOVOSTÍ HLEDÁME BYTY V TIŠNOVĚ

Nabízíme:

- určení tržní ceny nemovitosti ZDARMA
- pro prodávající veškeré služby ZDARMA

KONTAKTUJTE NAŠE MAKLÉŘE ZNALÉ TIŠNOVSKÉHO REGIONU.

www.komplexnireality.cz

Vaši makléři pro Tišnov *a* okolí

Rádi vám poskytneme profesionální realitní služby podložené **20**ti letými zkušenostmi.

Mgr. Milan Halouzka
M: 776 077 842
office@komplexnireality.cz

Bc. Jitka Mikulová
M: 775 163 208
makler@komplexnireality.cz

BcA. Aleš Cecava
M: 734 202 434
info@komplexnireality.cz

Jsme tišnovská realitní kancelář a podporujeme region:

ZUZU English · ZUŠ Tišnov · tigal · SDH Březina · Studánka · MŠ Sluníčko

Budova Komerční banky, I. patro
Komenského nám. 124, 666 01 Tišnov

T: 549 410 321 / M: 775 163 208
E: makler@komplexnireality.cz

www.komplexnireality.cz

TIŠNOV SPOLEČNĚ

1939 * 1989 * 2019

OSLAVY SVOBODY

PROGRAM

11. listopadu 2019

- Kino Svratka v 19.00 hod.

Občan Havel

projekce dokumentárního filmu o prezidentu Václavu Havlovi

12. listopadu 2019

- Kino Svratka v 19.00 hod.

Martin Mejstřík

setkání s významnou osobností studentského hnutí sametové revoluce

14. listopadu 2019

- Městská knihovna Tišnov – velký sál v 17.00 hod.

Sen o svobodě

přednáška PhDr. Marty Sylvestrové k výstavě Plakáty „něžné" revoluce

- Kino Svratka v 18.00 hod.

Protežovaní a zakazovaní

hudební přednáška Václava Seyferta, na kterou naváže projekce dokumentárního filmu o Karlu Krylovi

- Kino Svratka v 19.00 hod.

Bratříček Karel

15. listopadu 2019

- kostel sv. Václava v 19.00 hod.

Ekumenická bohoslužba porozumění

připravená duchovními čtyř křesťanských církví, kterou zakončí koncert

Mše G-dur Franze Schuberta

provedou Tišnovský komorní orchestr a sbor Gaudeamus Brno

16. listopadu 2019

- Kulturní dům Železné v 17.00 hod.

Koncert skupiny MCH Band

koncert rockové skupiny Mikoláše Chadimy

- Kino Svratka ve 20.00 hod.

Narozen 28. října

komponovaný pořad scénického čtení, hudby a projekce o osudech naší země z pohledu tří generací neobyčejně obyčejných lidí, nastudovalo volné divadelní sdružení a komorní obsazení Tišnovského komorního orchestru

17. listopadu 2019

- ovčín v Porta coeli v 10.15 hod.

Mše svatá

ke 30. výročí svatořečení Anežky České a sametové revoluce

- Památník obětí komunismu Bezručova v 16.00 hod.

Pietní akt k výročí událostí let 1939 a 1989

doprovázený pěveckým sborem Gymnázia Tišnov a Magnificat Lelekovice

- Park pod kostelem v 16.30 hod.

Odhalení lavičky Václava Havla

- náměstí Míru Tišnov v 17.00

Happening – Okamžiky svobody

se scénkami a hudbou

- Sokolovna Tišnov v 19.00 hod.

HRADIŠŤAN & Jiří Pavlica

slavnostní koncert

VÝSTAVY

24. října – 15. prosince 2019

- Muzeum města Tišnova, vernisáž 24. 10. v 18.00 hod.

Výstava fotografií Sametová revoluce

Dana Kyndrová – fotografie z let 1988–1991

1. listopadu – 31. prosince 2019

- Městská knihovna Tišnov

Výstava Sen o svobodě – Plakáty „něžné" revoluce

společný projekt Galerie Josefa Jambora a Městské knihovny Tišnov

10. listopadu – 12. ledna 2020

- Podhorácké muzeum, vernisáž 10. 11. ve 14.30 hod.

Sametová revoluce

výstava k 30. výročí událostí v listopadu 1989 s důrazem na situaci na Tišnovsku

Programová změna vyhrazena

MĚSTSKÉ KULTURNÍ STŘEDISKO TIŠNOV · město TIŠNOV · KNIHOVNA VÁCLAV HAVEL LIBRARY · T. J. Sokol Tišnov · Podhorácké muzeum · VITAE CONTINUUM · inspiro · TIŠNOVSKÝ KOMORNÍ ORCHESTR · FOX

pěvecký sbor Magnificat Lelekovice, sbor Gaudeamus Brno, Římskokatolická církev, Českobratrská církev evangelická, Církev adventistů s. d., Církev československá husitská, obec Železné, obec Předklášteří