TIŠNOVSKÉ NOVINY

číslo 10
2018

zpravodaj města Tišnova a okolí

Téma měsíce: péče o zdraví
Město aktivně informuje
Čestní občané: Josef Jambor
Výročí faráře Fettera
Basket slaví osmdesátiny
Kam v Tišnově a okolí

Yosemitský park

Foto: Michal Juříček (další práce fotografa najdete na str. 35)

OBSAH

Titulní strana:
Přehlídka historických vozidel
Foto: Josef Permedla

Téma měsíce 5
Radnice informuje 6
Školství 11
Společnost – spolky a sdružení 12
Historie 19
Kultura 24
Sport 40
Příroda 44
Různé 45
Nabídky práce / Inzerce 49

Kam v Tišnově

TIŠNOVSKÉ NOVINY
ročník XXVIII.
vyšlo 20. 9. 2018

číslo 10 / říjen 2018

Editorka: Zlata Ptáčková
Redaktor: Václav Seyfert
Grafika/sazba: Kateřina Válková
Korektura: Bc. Ivana Velecká
Tisk: SAMAB Press Group, a. s.

Příští číslo 11/2018
vyjde 25. 10. 2018
uzávěrka 15. 10. 2018

Tišnovské noviny v elektronické verzi:
www.tisnovskenoviny.cz

O VOLEBNÍM BABÍM LÉTĚ

Václav Seyfert

Když jsem kdysi dávno chodíval do školy, učili nás, že existují čtyři roční období: jaro, léto, podzim a zima. Před časem nám ovšem někdo patrně zrušil jaro, takže jsou-li roční období stále čtyři, musí mezi nimi být ještě nějaké jiné, dosud nejmenované. Dovoluji si hned nabídnout i možné řešení takto definovaného problému: čtvrtým a do jisté míry „náhradním“ obdobím každého roku je babí léto, které – doufám – prožíváme právě v těchto dnech. Původ tohoto názvu údajně žádný etymologický slovník nevysvětluje přesně: nejblíže pravdě zřejmě bude varianta, podle níž lze v této době ve velkém množství pozorovat volně se vznášející drobné pavučiny, které připomínají šedivé „babské“ vlasy a dávají tím pozdnímu létu jeho jméno.

Karel Jaromír Erben ovšem pro změnu tvrdil, že jelikož tepla už je v téhle době mnohem méně než před tím, jde vlastně o slábnoucí neboli „zestárlé“, a tudíž babí léto. Existuje i výklad z oblasti astronomie, že totiž v tomto období na noční obloze panuje souhvězdí Plejády, kterému se říká i Kuřátka nebo také Baby – a odtud že tedy plyne příslušné pojmenování. Lidová tvořivost ovšem nachází ještě mnohá další a kurióznější vysvětlení. Například: „Když je v létě příliš horko, staré babky nadávají, jak je to hrozné. Proto až léto poleví a těm babkám je příjemně, je to pro ně babí léto. Dědkům je to jedno, ti sedí v chládku v hospodě na pivečku.“ Každopádně platí, že tento čas je velmi vhodný pro příjemné procházky. Ty jsou sice obvykle vedeny pestře zbarvenou přírodou, ovšem v nejbližších dnech si většina z nás jednu takovou procházku přesměruje z lesních či polních pěšin do volebních místností.

Když jsem kdysi dávno chodíval do školy, učili nás také, že jednotná kandidátka Národní fronty je skvělý vynález, protože volič nemusí složitě vybírat z mnoha nabídek – učinili tak za něj už předem jiní, moudřejší, a jemu teď stačí pouze vhodit lístek do příslušné volební nádoby. Takhle to holt chodívalo v oněch šedivých časech, v dobách, kdy jeden z mých kamarádů s oblibou používal poněkud morbidní volební heslo „Nejlepší z nás do uren.“ Podobný nekorektní humor ovšem k volbám patřil už dříve, Haškova Strana mírného pokroku v mezích zákona například ve svém volebním programu protestovala proti zemětřesení v Mexiku. Autor Švejka byl vůbec koumák; zatímco dnes uchazeči o křesla obdarovávají své potenciální voliče propiskami, nafukovacími balónky, tatrankami či jinými drobnostmi běžné osobní spotřeby, Jaroslav Hašek příznivcům své strany nabízel jiný kalibr: malé kapesní akvárium.

Z domácí literatury by vedle řady Haškových povídek mohla být pro voliče poučná také Foglarova Záhada hlavolamu se svou volbou Velkého Vonta. Tím samozřejmě nemyslím, že by jedničky tišnovských volebních stran měly mezi sebou zápasit podobně jako Losna s Mažňákem – při počtu devíti kandidujících by to trvalo příliš dlouho a navíc by to bylo genderově zcela neprůchodné. Jen mi je líto, že v našich komunálních volbách nelze použít onen rozhodující faktor voleb foglarovských, totiž „bod navíc“ pro uchazeče, který přijde s něčím, co Stínadla alias Tišnov evidentně pozvedne. Takový pomyslný ježek v kleci by se nám rozhodně hodil, ale musíme se zkrátka obejít bez něj.

Ať se tedy nám všem to volební babí léto co nejvíce vydaří a jeho plodů ať můžeme úspěšně užívat po celé čtyři následující roky.

TIŠNOVSKÉ NOVINY 10/2018. Ev. číslo: MK ČR E 10100. Periodický tisk územního samosprávného celku. Měsíčně vydává město Tišnov, nám. Míru 111, 666 19 Tišnov, IČ: 002 82 707, který zpravodaj rozšiřuje ZDARMA do všech domácností města. Tišnovské noviny lze také zakoupit za jednotnou cenu 20 Kč ve vybraných prodejnách. Řídí a za obsah odpovídá Komise pro komunikaci a média, předsedkyně Mgr. Monika Chlupová Fruhwirtová. **Příspěvky, podněty a inzerci** lze podávat v úřední hodiny **v Městském kulturním středisku Tišnov**, Mlýnská 152, editorce Zlatě Ptáčkové – **tel. 777 706 714, noviny@kulturatisnov.cz**. Úřední hodiny: **Po 9–12, 13–17 a St 8–12, 13–16**. Redakce si vyhrazuje právo příspěvky podle potřeby zkrátit, případně upravit. Plošná inzerce, plakáty a letáčky jsou přijímány pouze v obrazových formátech (pdf, jpg, png apod.) a dobré tiskové kvalitě – nebudou už redakcí nijak upravovány (možná individuální domluva s grafikem). Platit fakturou lze na základě písemné objednávky. Inzerce osobního charakteru (blahopřání, vzpomínky apod. – kromě veršů a obrázků) je pro občany Tišnova bezplatná.
Své příspěvky dodávejte pouze v elektronické podobě, včas a ideálně průběžně. V případě zaslání po uzávěrce nebudou přijaty a otištěny. Pokud budete chtít vyjádřit svůj **názor na dění v Tišnově a okolí**, dodejte příspěvky **nejpozději 8. 10. 2018** (týden před řádnou uzávěrkou). Rádi bychom tak umožnili případné druhé straně, aby se k problematice vyjádřila ještě v témže čísle. Zájemci o **předplatné Tišnovských novin** se mohou přihlásit na tel. 777 706 714, noviny@kulturatisnov.cz, případně poštou na Městské kulturní středisko, Mlýnská 152, 666 01 Tišnov.

OSLAVY 100. VÝROČÍ VZNIKU ČESKOSLOVENSKA

10. 9. – 2. 11. 2018	ČsR 100/2 = srpen 1968 velkoformátové fotografie Ladislava Bielika z Bratislavy, Galerie Na Schodech
28. – 30. 9. 2018	Svatováclavské hody
13. 10. 2018	Tišnovská padesátka
27. 10. 2018	Slavnostní ples ke 100. výročí založení republiky (pořádá Sokol Tišnov)
	Sváteční koncert Tišnovského komorního orchestru v Porta coeli
28. 10. 2018	Pietní akce u pomníků v Tišnově a Předklášteří
	Udělení cen města Tišnova a čestného občanství města
	Vernisáž výstavy ke vzniku samostatného československého státu (Podhorácké muzeum)
	Přírodovědná vycházka Květnicí s doc. Janem Lacinou, CSc. a RNDr. Drahošem Šikolou
	Den otevřených dveří v Králově jeskyni na Květnici
	Požehnání zvonu na nové zvoničce v parku pod kostelem
	Tišnov za první republiky premiérové promítání restaurovaného a digitalizovaného originálu filmu z roku 1928 spolu s dalšími záběry města z dvacátých a třicátých let minulého století s živým klavírním doprovodem
27. 11. 2018 – – 10. 3. 2019	Výstava Život v měšťanské domácnosti po 1. sv. válce (Podhorácké muzeum)

POŘÁDAJÍ:

Městské kulturní středisko Tišnov | Kino Svratka | Galerie Na Schodech | Klub českých turistů | Sokol Tišnov
CONTINUUM VITAE o. s. | Muzeum Brněnska - pobočka Podhorácké muzeum v Předklášteří | Autoklub Tišnov
Komise životního prostředí | Komise pro kulturu a cestovní ruch | ZO 6-07 Tišnovský kras

MĚSTSKÉ KULTURNÍ STŘEDISKO TIŠNOV

město TIŠNOV

PÉČE O ZDRAVÍ JE V RUKOU KAŽDÉHO Z NÁS

Václav Seyfert

V poslední době je čím dál obvyklejší, že se část populace neobrací se svými zdravotními problémy rovnou na lékaře, ale vyhledává i alternativní možnosti léčby. Tenhle postup je samozřejmě zcela legitimní a může vést k výborným výsledkům, pokud se tedy pacient obrátí na to správné místo a nenarazí na nějakého samozvaného šarlatána.

Také v Tišnově existují varianty, jak vylepšit své tělo i ducha bez návštěvy té či oné ordinace. Jednou z nich je poradenství, které sídlí v malé místnosti v průjezdu domu na Pernštýně v Jungmannově ulici, kde je možno využít služeb paní **Blanky Humpolcové**. V rámci tématu měsíce jsme ji požádali o krátký rozhovor.

Zabýváte se poradenstvím zdravého životního stylu a revitalizací organismu. Jak a kdy jste se k takové činnosti dostala a jakého vzdělání při svém působení využíváte?

Jsem vystudovaná zdravotní sestra s platnou registrací a celý život pracuji ve zdravotnictví. Neustále se vzdělávám, včetně stáží v zahraničí, a sleduji nové trendy nejen ve svém oboru. Během bohaté praxe jsem dospěla k přesvědčení, že péče o zdraví by neměla být jen v rukou lékaře, ale také – a to hlavně – v každém z nás. Protože jsem sama měla chronické zdravotní potíže, které klasická medicína navrhovala řešit příliš radikální metodou, začala jsem hledat jiné cesty, jak se uzdravit. To mne inspirovalo studovat základy čínské medicíny, homeopatii v Institutu MUDr. Jonáše, absolvovala jsem první kurzy měření zátěží EAM metodou, dále jsem studovala zdravý životní styl, zásady správné výživy. Na základě těchto zkušeností jsem sama změnila životní styl, výživové návyky, prošla detoxikací a začala užívat potravinové doplňky zdravé výživy. A výsledky se dostavily. To vše mne již před patnácti lety inspirovalo ke zřízení první zdravé výživy v Tišnově, kde jsem začala provádět měření metodou EAM, doporučovat klientům úpravu životního stylu, potravinových návyků a užívání přírodních preparátů.

S jakými problémy za Vámi lidé nejčastěji chodí, případně s jakými neduhy Vás vlastně mohou navštívit?

Mezi nejčastější problémy klientů patří zažívací potíže, kloubní problémy, opakované infekce, alergie…

Už jste se zmínila o měření zátěží lidského organismu škodlivými látkami pomocí tzv. metody EAM. Ta vychází z elektroakupunktury a využívá poznatků staročínské medicíny o tom, že sledováním jistých bodů na lidském těle je možné odhalovat nežádoucí toxické (imunitní) procesy uvnitř organismu a následně stanovit jejich řešení. Můžete o ní říci něco bližšího?

EAM metoda MUDr. Jonáše je metoda měření toxické zátěže organismu, mikrobiálních ložisek, vyživení organismu minerály a vitamíny. Program umožňuje zjistit mnoho dalších informací o stavu organismu klienta. Lze vytestovat detoxikaci a dovyživení organismu každému přesně na míru. Metoda umožňuje zbavit se zátěží, vyčistit mikrobiální ložiska, dodat jednotlivým tkáním potřebné látky. V mnohých případech při tom doporučuji i změnu jídelníčku či některých škodlivých návyků.

Blanka Humpolcová při provádění měření u jedné z klientek své poradny. *Foto: Václav Seyfert*

Jak obecně hodnotíte ze svého pohledu kvalitu životního stylu, zejména tedy stravovacího režimu, u současné populace?

V dnešní době vidím problém zejména v nadměrné konzumaci potravin s velkým množstvím konzervantů a barviv, které sice výtečně chutnají, je jich nepřeberné množství, ale často mohou způsobit zažívací, metabolické, kloubní a jiné zdravotní potíže. Dalším problémem je nepochybně také nedostatek pohybu a stres.

Přinesla Vaše práce i takové výsledky, z nichž máte oproti běžným nadstandardně uspokojivý pocit?

Ráda pomáhám a dávám informace všem klientům, kteří pochopí, že i sami musí něco změnit. Pro mne je největší odměnou, když se kdokoli z nich zbaví potíží a cítí se svěží a v dobré kondici.

Fakt, že rady Blanky Humpolcové jsou v mnoha případech s to vyřešit pacientovy problémy, by dnes mohla potvrdit už celá řada jejích klientů. Výmluvně se na tohle téma vyjádřila vloni v srpnu například paní Alena Poulová, která napsala: *„Paní své práci skutečně rozumí, je velmi trpělivá, má pochopení pro lidské slabosti. Dokáže si poradit s nemocemi, na které medicína nestačí, protože nechápe souvislosti. Vděčím jí za její laskavé vedení a tím za záchranu mého zdraví, života.“*

Příštím tématem měsíce bude v listopadovém čísle **Tišnov žije kulturou** (koncerty, divadla, plesy, výstavy…). Těšíme se i na Vaše příspěvky.

BÍLÁ JMÉNA V BÍLÉ PROFESI

Václav Seyfert

Původně mělo jít o jednu z informací v říjnovém kalendáriu. Protože ale tématem měsíce je tentokrát „Péče o zdraví“, dovolil jsem si přesunout zamýšlený materiál právě sem, a navíc si tak trošku „pohrát“ s příjmením, které jako by bylo pro lékařské povolání předurčeno. Bílý, Bílá…

Dne 30. října uplyne 40 let ode dne, kdy zemřela **MUDr. Zdenka Bílá**, vůbec první žena v historii Tišnova, která dokončila studia na lékařské fakultě – stalo se tak v Brně v květnu roku 1935. Narodila se 21. února 1910 jako Šudáková, v roce 1929 maturovala na zdejším gymnáziu. Během studia medicíny absolvovala praxi v nemocnicích ve Znojmě a Uherském Hradišti, po promoci nastoupila v Jevíčku jako sekundární lékařka v sanatoriu pro pacienty s tuberkulózou. V roce 1936 obdržela od Zemského úřadu stipendium k absolvování lékařské praxe v jednotlivých klinikách brněnských nemocnic a teprve poté (1938) si směla v Tišnově otevřít praxi jako obvodní lékařka. Nejprve ordinovala v budově Agrární banky, později ve vile Vanda a nakonec i v rodinném domě v Riegrově ulici, samozřejmě také pro pacienty Okresní nemocenské pojišťovny v Tišnově. Po znárodnění zdravotnictví pracovala v poliklinice tišnovského ústavu zdraví, kde vydržela až do zaslouženého odchodu do důchodu na sklonku šedesátých let. Jejím manželem byl středoškolský profesor výtvarné výchovy Vladimír Bílý, syn téhož jména (*1939) učil dějepis a češtinu ve „staré“ devítiletce a byl znám také jako výborný fotograf, letecký modelář i letec na větroních.

V historii Tišnova je ovšem více lékařů s týmž příznačným příjmením. V minulosti mívaly obce své „městské lékaře“ a jedním z nich u nás byl – podle tabulky uvedené v městské kronice – od roku 1900 **MUDr. Jan Bílý**. A pak je tu ještě **MUDr. František Bílý**, narozený v Tišnově 18. 8. 1890. Jeho rodným domem je budova č. p. 103 (Panský dům), později pobýval v Brně v Augustinské ulici č. 2 (dnešní Jaselská) a ordinoval v domě č. 4 v ulici Brandlově. František Bílý byl zubní lékař, fakultu vystudoval na Karlově univerzitě v Praze (1908–1914), aktivně působil v české sekci Moravské lékařské komory. V době první světové války byl jako asistenční lékař v záloze přidělen k nemocničnímu vlaku číslo 29. S manželkou Hedvikou, rozenou Hykrdovou, měli dva syny… a oba se rovněž stali zubními lékaři. Starší **MUDr. Miroslav Bílý** (*1919) byl za druhé světové války už od prosince 1939 politickým vězněm v Brně, ve Vídni a nakonec v koncentračním táboře Sachsenhausen. Lékařskou fakultu dokončil v Brně až po válce (1948) a působil jako zubař v Kuřimi. Jeho mladší bratr doc. **MUDr. Boris Bílý, CSc.**, (*1923) šel ve šlépějích otce i Miroslava a po absolvování medicíny na Masarykově univerzitě (1949) byl významným stomatologem zabývajícím se například histologií zubních tkání nebo dentální implantologií. Více než 30 let působil i jako vedoucí oddělení ortopedické stomatologie v brněnské klinice, byl činný i v rámci České stomatologické společnosti. Zemřel v únoru roku 2004.

PŘÍBĚH OBYČEJNÉHO ŠÍLENSTVÍ

Veronika Mičulková

Nedávno mohla část tišnovské veřejnosti zaznamenat poněkud dramatický zásah rychlé zdravotní služby, která odvážela mladou ženu v županu na psychiatrii do Bohunic. Tou ženou jsem byla já a má diagnóza byla vzhledem k nedávnému porodu jasná – zasáhla mě poporodní (laktační) psychóza. Jako pacient jsem si v následujících dnech uvědomila, že povědomí o duševních onemocněních není zrovna vysoké a že i přes jejich vysokou četnost v populaci neví řada lidí, jak k nemocným přistupovat. Ráda bych v tomto článku poskytla pár základních informací, které se týkají poporodní psychózy a duševních onemocnění obecně.

Poporodní psychóza se vyskytuje u žen oslabených porodem a dalšími náročnými situacemi v poporodním období. Nemoc se projevuje výkyvem nálad, obavami z nezvládnutí péče o dítě, úzkostí, letargií. Někdy se přidávají halucinace a bludy, zmatenost. Průběh může nabývat různého obrazu i intenzity. V léčbě se potom užívají léky zmírňující depresi a úzkost, antipsychotika proti halucinacím a bludům a zastavuje se také laktace (žena nemůže své dítě kojit).

Poporodní psychóza patří s mnoha dalšími k duševním onemocněním, která provází výrazná stigmatizace. Velmi často je duševně nemocný člověk onálepkován jako blázen, a i když může jeho onemocnění být pouze dočasné, nálepka blázna či pomatence jej provází nepěkně dlouho. Není proto divu, že svou diagnózu ze strachu z reakce okolí pečlivě zamlčuje. Podpora od blízkých přitom může výrazně napomoci pacientově úzdravě.

Vzhledem k plánované reformě psychiatrické péče lze předpokládat, že počet nehospitalizovaných pacientů s duševním onemocněním vzroste se zajištěním lepší ambulantní péče. Je proto žádoucí vědět, jak se k takovýmto lidem chovat. Měli bychom mít na paměti, že duševní nemoci se nevyhýbají nikomu. Postihují mladé i staré, ženy a muže, chudé i bohaté. Nemoc není žádným trestem a člověk s duševním onemocněním za svou nemoc nemůže, hledání viníka není cestou k úzdravě.

Pokud se Vám někdo svěří se svými psychickými problémy, je namístě ocenit jeho odvahu a důvěru, kterou ve Vás vložil. Můžete mu nabídnout pomoc například s vyhledáním odborníka, sdílet lítost nad jeho onemocněním, nabídnout oporu a ujištění, že i nadále máte dotyčného rádi.

Při zhoršeném zdravotním stavu dochází k hospitalizaci pacienta. Podle aktuální situace jsou možné návštěvy, jejichž vhodnost nejlépe posoudí ošetřující personál. Návštěva by neměla vyčerpávat ani nadměrně rozrušovat. Nehodí se pacienty obdarovávat alkoholem, kofeinovými nápoji, třezalkovým čajem nebo grepy a pomelem. Důvodem jsou možné nežádoucí reakce a ovlivnění účinnosti léků.

Doufám, že Vám článek alespoň částečně poodhalil roušku tajemství, kterým jsou psychické nemoci stále zahalené.

OZNÁMENÍ O DOBĚ A MÍSTĚ KONÁNÍ VOLEB

DO ZASTUPITELSTVA MĚSTA TIŠNOVA

Bc. Jiří Dospíšil, starosta

Starosta města Tišnova na základě § 15 písm. b) a v souladu s ustanovením § 29 zákona č. 491/2001 Sb., o volbách do zastupitelstev obcí a o změně některých zákonů, ve znění pozdějších předpisů, oznamuje:

❶ Volby do Zastupitelstva města Tišnova:
pátek 5. října 2018, 14.00–22.00 hod.
sobota 6. října 2018, 8.00–14.00 hod.

❷ Místa konání voleb dle trvalého pobytu voliče (pokud není uvedeno jinak, platí pro celou ulici):

volební okrsek č. 1
Mateřská škola Na Paloučku
(Horova č.p. 960)
Brněnská č.p. 198, 498, 800, 909, 916, 1600, 1890, Cihlářská, Hanákova, Hradčanská, Jamborova, Mahenova, Mánesova, Mrštíkova, Na Nové, Olbrachtova, Těsnohlídkova, Trnec, U Lubě, U Pily

volební okrsek č. 2
restaurace Na Terase
(Hornická č.p. 1698)
Brněnská č.p. 429, 500, 711, 722, 764, 791, 897, 1513, 1533, 1688, 1689, Erbenova, Halasova, Hornická č.p. 950–953, 957, 1519–1530, 1698, Horova

volební okrsek č. 3
Základní škola Smíškova
(Smíškova č.p. 840)
Alšova, Brněnská č.p. 184, 262, 264, 268, 271, 280, 282, 284, 291, 292, 305, 320, 352, 381, 406, 421, 472, 488, 700, 701, 727, 728, 767, 841, 1569, Chodníček, Dobrovského, Dvořákova, Havlíčkova, Hornická č.p. 468–471, 899–901, Hřbitovní, Husova, Hybešova, Hynka Bíma, Kvapilova, Máchova, Majorova, Na Mlékárně, Na Rybníčku, Purkyňova, Revoluční, Riegrova č.p. 212, 285, 302, 313, 331, 335, 340, 348, 389, 390, 397, 425, 707, Smetanova, Smíškova, U Humpolky č.p. 1862, Vrchlického, Wagnerova

volební okrsek č. 4
Městské kulturní středisko Tišnov
(Mlýnská č.p. 152)
Brněnská č.p. 2–4, 6, 7, 9–11, 147–151, 153–159, 178, 185, 196, 231, 232, 234, 252, 260, 286, 325, 475, 792, 1710–1712, 1739, 1887, 1935, Cáhlovská, Červený Mlýn, Dvořáčkova, Halouzkova, Janáčkova, Jungmannova, Karasova, Klášterská, Koráb, Kostelní, Mlýnská, Moukova, Nádražní, Na Kopečku, Na Loukách, Na Zahrádkách, nám. Komenského, nám. Míru, Neumannova, Ostrovec, Pejškov, Pod Květnicí, Procházkova, Ráboňova, Radniční, Trmačov, U Humpolky (kromě č.p. 1862), U Náhonu, U Střelnice, U Svratky, U Tratě, Za Krétou, Za Mlýnem z k.ú. Tišnov
Čísla popisná větší než 1000 a menší než 1500 jsou domy z katastrálního území Předklášteří. Tito občané hlasují v Předklášteří (zejména ul. Za Mlýnem).

volební okrsek č. 5
Gymnázium Tišnov
(Na Hrádku č.p. 20)
Bezručova, Černohorská, Drbalova, Družstevní, Jiráskova, Kukýrna, Květnická č.p. 821, 1610–1620, 1717–1724, 1944, Lomnická, Na Hrádku, nám. 28. října, Nerudova, Parolkova, Polní, Riegrova č.p. 25, 270, 281, 310–312, 318, 321, 323, 324, 332, 431–435, 676, 677, 686, Sv. Čecha, Tyršova

volební okrsek č. 6
Základní škola nám. 28. října Tišnov
(nám. 28. října č.p. 1708)
Dřínová, Králova (kromě č.p. 1742), Květnická č.p. 1621–1640, 1684, Osvobození

volební okrsek č. 7
bývalá škola v Jamném
(Jamné č.p. 28)
pro voliče s adresou trvalého pobytu v místní části Jamné

volební okrsek č. 8
budova Kulturního domu Hajánky
(Hajánky č.p. 42)
pro voliče s adresou trvalého pobytu v místní části Hajánky a Hájek

volební okrsek č. 9
Centrum sociálních služeb
(Králova č.p. 1742)
Dlouhá, Formánkova, K Čimperku, Králova č.p. 1742, Kuthanova, Marie Pavlíkové, Na Honech, Ranného, Štěpánova, Valova

❸ Právo volit do Zastupitelstva města Tišnova má státní občan ČR, který je na území města Tišnova hlášen k trvalému pobytu, alespoň ve druhý den voleb dosáhne věku nejméně 18 let a nenastala u něho překážka volebního práva, a to ve volebním okrsku, ve kterém je zapsán do stálého seznamu voličů. Za stejných podmínek může volit rovněž státní občan jiného členského státu Evropské unie, který je na území města Tišnova hlášen k trvalému pobytu, popř. registrovanému přechodnému pobytu, a požádal o zápis do dodatku ke stálému seznamu voličů (žádost lze podat na MěÚ Tišnov do 16.00 hod. dne 3. října 2018).

❹ Volič hlasuje osobně, zastoupení není přípustné. Ze závažných, zejména zdravotních důvodů může volič předem požádat Městský úřad Tišnov, nebo ve dnech voleb přímo okrskovou volební komisi, aby mohl hlasovat mimo volební místnost, avšak pouze v územním obvodu volebního okrsku, pro který byla zřízena.

❺ Hlasovací lístky budou doručeny voličům nejpozději 3 dny přede dnem voleb do Zastupitelstva města Tišnova, tj. nejpozději **2. října 2018**. Na žádost voliče mu budou vydány hlasovací lístky také ve volební místnosti.

❻ Volič po příchodu do volební místnosti prokáže svou totožnost a státní občanství České republiky, popřípadě státní občanství státu, jehož občané jsou oprávněni volit na území České republiky. Totožnost a státní občanství prokáže volič občanským průkazem nebo cestovním pasem České republiky, jde-li o cizince, průkazem o povolení k pobytu. **Neprokáže-li volič svou totožnost a státní občanství České republiky, popřípadě státní občanství státu, jehož občané jsou oprávněni volit na území České republiky, nebude mu hlasování umožněno.**

AKTIVNÍ INFORMOVÁNÍ VEŘEJNOSTI JE DOBROU VIZITKOU MĚSTA

Roman Skřepek, Odbor kancelář starosty a vnějších vztahů

Jedním z hlavních úkolů každé obce nebo města je komunikace s občany. Byť se to možná nezdá, nabídka komunikačních prostředků, které jsou veřejnosti v Tišnově k dispozici, se již několik let postupně rozšiřuje. Přestože se v této oblasti pohybuji již patnáct let, každým dnem objevuji nové a nové možnosti, které by se daly k tomu či onomu účelu využít. Ne všechny jsou však využitelné plošně, a navíc velikost nabídky často nezaručuje kvalitu a uživatelskou přívětivost. Ale abych nepsal jen o teoretických možnostech, rád v kostce shrnu nabídku toho, co v současné době město Tišnov svým občanům nabízí.

WEBOVÁ PREZENTACE

Web je dnes již povinnou součástí každého města nebo obce. Ten současný slouží v Tišnově již čtvrtým rokem. Přestože si občané na ten poslední chvíli zvykali, dnes se stal pravidelným prostředníkem mezi městem a jeho obyvateli. V průběhu těch čtyř let jsme získali řadu poznatků, jak web lépe přizpůsobit potřebám uživatelů, navíc elektronická komunikace je obor, který se vyvíjí velmi rychle. Proto připravujeme poměrně zásadní změnu, která by měla občany města v příštím roce příjemně potěšit. Součástí webu je, a i nadále zůstane, rubrika Otázky/Odpovědi, která je poměrně často využívána pro získávání informací, jež zde chybí nebo jsou hůře dohledatelné.

WEB „PROMĚNY TIŠNOVA“

Jedná se o projekt, který vznikl teprve nedávno, přesto si podle našich informací získal oblibu u určité cílové skupiny, neboť nabízí důležité informace o dění v našem okolí podané jinou, netradiční a snadno vstřebatelnou formou. Současný web města nám neumožňoval zveřejňovat informace podle našich představ. Každý, koho zajímá, co se ve veřejném prostoru zrealizovalo nebo se zde chystá, by jej měl navštívit.

FACEBOOK

Tento produkt je dnes prakticky nenahraditelným prostředkem pro sdílení informací u mladší a střední generace. Facebookový profil navíc zaznamenává častější návštěvnost než klasický web. Je to dáno možností využívat jej v mobilních zařízeních a také možností vkládání komentářů nebo dotazů on-line. Na tuto sociální síť dáváme k dispozici také větší množství fotografií v maximální kvalitě, což je zajisté přidaná hodnota oproti webu. Současný profil má něco přes 2 000 fanoušků a jejich počet každý měsíc o několik desítek roste.

TIŠNOVSKÉ NOVINY

Zejména starší generace je ani po několika letech od změny nenazve jinak než „Tišnovsko“. Je to bezesporu dáno tradicí a také jejich rozsahem a nabídkou obsahu, což se mj. projevuje tím, že i když jde o jednu z mnoha tiskovin v poštovních schránkách, nekončí v krabicích pod nimi, ale v domácnostech projdou rukama několika generací čtenářů. Tišnovské noviny se v minulém čísle změnily, resp. jejich grafika, a myslím, že to byla změna k lepšímu. Čtenáři si do budoucna zaslouží i lepší kvalitu tisku a papíru, což je jedna z oblastí, o kterou budeme v následujících měsících usilovat.

TIŠNOVSKÁ TELEVIZE

Důležitý komunikační kanál, který poskytuje své informace o dění v Tišnově a jeho okolí již dvacet let. I ona si prošla v posledních letech proměnou. Moderní znělky, změny ve vysílacím schématu, používání dronu k leteckým záběrům, zveřejňování videí na sociálních sítích nebo postupný návrat k dokumentaristice je vývoj, z něhož mám osobně velkou radost. Vedení MěKS Tišnov, pod které TTV spadá, nyní řeší i zastaralé technické vybavení, jehož výměna a doplnění jistě zkvalitní vlastní tvorbu.

MOBILNÍ ROZHLAS

V Tišnově byl zaveden přesně před rokem. Na začátku září 2018 v něm bylo zaregistrováno 1 324 obyvatel, kteří jeho prostřednictvím získávají důležité informace, např. o omezeních a změnách v dopravě, změnách úředních hodin nebo rozsahu provozu sportovišť, zve na veřejné prezentace a kulturní i společenské akce. Registrace je velmi jednoduchá a informace můžete následně přijímat on-line přes e-mail, SMS nebo přes mobilní aplikaci v chytrém telefonu.

LCD PANEL S ÚŘEDNÍ DESKOU

V Tišnově funguje již čtvrtým rokem a příjemně oživuje prostor mezi radnicí a služebnou městské policie. Kromě toho, že slouží jako úřední deska, je kolemjdoucími využíván např. jako mapa, umožňuje jim vidět náhled webových kamer nebo si třeba jen přečíst aktuality. Dá se přes něj dostat i na internetové stránky příspěvkových organizací. Jeho ovládání je jednoduché a zvládají ho i starší generace našich spoluobčanů.

INFORMAČNÍ OBRAZOVKY V BUDOVĚ MĚSTSKÉHO ÚŘADU

Již tradiční informační prostředek, který vám může zkrátit čekání při vyřizování agendy občanských průkazů, pasů nebo např. přepisu vozidel. Díky pracovníkům Tišnovské televize, kteří obsah pravidelně aktualizují, zde můžete sledovat informační smyčku, ve které jsou prezentovány důležité informace nebo např. nabídka různých společenských akcí.

TIC TIŠNOV

Nové infocentrum je v provozu více než rok a oproti minulosti značně rozšířilo své portfolio. Za tu dobu se i díky řadě doplňkových služeb stalo místem, kam lidé chodí často, rádi a např. pro turisty je jedním z objektů, které ve městě navštíví mezi prvními. Personál se navíc vždy snaží každému návštěvníkovi poskytnout takové informace, které bude moci dále využít.

Zvlášť jsem už nezmiňoval např. weby příspěvkových organizací nebo specifické způsoby komunikace, které vám nabízejí tyto instituce. Ani těch není málo. Přesto věřím, že nabídka informací, které se k Vám z různých stran dostávají, je dostatečně pestrá a každý má možnost najít si takový způsob komunikace, jaký mu vyhovuje, a seznámit se s tím, co ho zajímá. Všem čtenářům Tišnovských novin přeji hezký podzim.

STRÁŽNÍCI OPĚT MĚŘILI RYCHLOST V ULICÍCH TIŠNOVA

Jiří Sokol, vedoucí strážník MP Tišnov

Téměř po roce bylo Městskou policií Tišnov v měsíci červenci 2018 opět uskutečněno preventivní měření rychlosti jedoucích vozidel. Místo měření nebylo vybráno náhodou, ani účelově, ale tak jako ve většině případů na základě žádosti a opakovaných stížností občanů. Tímto místem byla ulice Na Honech, kde je rychlost omezena na 30 km/hod.

Tato ulice svým stavebním řešením, kdy se jedná o mnohasetmetrový rovný úsek komunikace, přímo vybízí k sešlápnutí plynového pedálu. Ale pozor, zdání klame, protože ulice je pro dvě vyhýbající se vozidla úzká a možnost sledovat bezpečně okolí je omezena parkujícími vozidly v celé její délce. Nikdy nemohu vědět, kdo vběhne do komunikace mezi parkujícími vozidly, ať už je to dítě, nebo pes, a problém je na světě. I když je zde rychlost omezena dopravní značkou, nápisem na vozovce a usměrňována informačním měřicím systémem, přesto není výjimkou i osmdesátka na tachometru.

Přehled o počtu projíždějících vozidel a jejich rychlosti umožňuje zmiňované měřicí zařízení. Pro překročení nejvyšší povolené rychlosti bylo na místě projednáno osm řidičů, jejichž rychlost se vesměs pohybovala kolem 50 km/hod. Každé prokázané překročení rychlosti připraví řidiče nejen o peníze, ale současně následuje záznam do karty řidiče doprovázený odpovídajícím bodovým hodnocením. Jsem přesvědčen, že veškerá rizika a patálie spojené s překročením rychlosti nestojí za ušetřených pár minut.

Objektivní odpovědnost provozovatele vozidla

Jistě někteří z řidičů zaznamenali, že ačkoliv za stěračem svého vozidla nalezli VÝZVU pro osobu podezřelou ze spáchání přestupku, umístěnou strážníkem pro podezření ze spáchání přestupku, a nereagovali na ni, přesto jim přišla domů od odboru dopravy výzva k uhrazení pokuty, aniž byl přestupek projednán.

Tento postup je zcela legitimní a umožňuje jej ustanovení § 125 f, odst. 2 písm. a) zákona č. 361/2000 Sb., o provozu na pozemních komunikacích. Obecně je tomu tak, že u vybraných přestupků, např. překročení rychlosti nebo zákazu zastavení a stání (parkování), je za provoz vozidla odpovědný provozovatel vozidla. Pokud nereaguje řidič, uhrazení pokuty je posléze na provozovateli vozidla. Pokud by nereagoval ani provozovatel vozidla, může být v konečné fázi uložena pokuta až do výše 10 000 korun. Z uvedeného vyplývá, že nereagovat na VÝZVU se nevyplácí a v našem případě je nejlevnější a nejrychlejší cestou cesta k nám na služebnu městské policie.

HYDE PARK

PROMĚNY MĚSTA TIŠNOVA PROBLÉMY OBYVATEL TRNCE

Milan Pindryč

Vážení občané,

dne 22. června 2018 proběhlo setkání občanů Tišnova s vedením města a autory návrhů těchto proměn. Bylo představeno několik projektů, bohužel mezi nimi nebyl projekt sociálního bydlení Na Mlékárně, i když už v prosinci 2015 město zakoupilo za 4,5 milionu korun pozemek pro jeho realizaci. Potřeba těchto startovacích bytů pro mladé rodiny je podle strategického plánu prvořadým úkolem a otálení s jeho realizací nemá opodstatnění.

Mě a ostatní obyvatele z Trnce nejvíce zajímala možnost setkání s městskou architektkou paní Ing. arch. Vydrovou a seznámení se s výsledky prací jejích studentů z fakulty architektury na téma zastavění plochy bývalé pily. Všichni jsme byli překvapeni rozdílem výsledku studie představené Ing. arch. Jurou a prací studentů. V návrzích studentů občané viděli mnohem citlivější provázání návrhu s okolními rodinnými domy a zachování panoramatu Klucaniny. Studie studentů obsahovaly i zapracování vzrostlé zeleně do prostoru lokality. Vzhledem k průběhu letošního léta je to jediná možnost pro ochlazení budoucích obyvatel před vedrem. Dostatek vzrostlých stromů také zlepšuje vizuální pohled na paneláky vyčnívající ze zástavby rodinných domů. Rovněž výška staveb pouhá tři patra, objem staveb a počet umístěných bytových domů odpovídají omezeným možnostem lokality. Dále studenti dokázali umístit všechna potřebná parkovací místa do suterénu bytových domů. Tak je to asi paní Ing. arch. Vydrová učí při navrhování nové bytové výstavby. Konkrétně v Brně nelze podle stavebních předpisů při dostavbě proluk na sídlištích tato parkovací místa umístit jinam než do suterénu stavěných domů. A to ještě požadují na každý byt dvě parkovací místa.

Odbor územního plánování ovšem tyto studie bezdůvodně zavrhl a Ing. arch. Jura z nich podkladově nevycházel. Proč byly předloženy občanům k posouzení, nikdo nechápe. Stejně tak nikdo z Trnce nechápe změnu postoje paní Ing. arch Vydrové k zastavění dotyčné lokality. V Tišnovské televizi tehdy mluvila o neprovázanosti s okolní zástavbou a neexistující urbanistické koncepci. Dnes už jí to nevadí, přestože studie tyto kritizované nedostatky stále obsahuje. Od držitelky státní ceny za architektonické řešení obchodního centra v Litomyšli je to až neuvěřitelný profesní postoj. Sama se v Tišnovských novinách vyjádřila o nutnosti spolupráce s občany slovy: „Projekty, které vznikají na základě participace občanů, přinášejí oživení, jsou také pozitivně přijímány.“ **V případě zástavby na pile nikdy k žádné spolupráci s občany nedošlo.** Vše se pečlivě tajilo před veřejností. Sama Ing. arch. Vydrová nechtěla uvěřit, že cestou od hradčanského nádraží se náhle mezi zbytky stromů aleje objeví skoro 17 metrů vysoké paneláky. O problematičnosti dotazů občanů svědčí i fakt, že diskuze s občany sice byla natočena Tišnovskou televizí, ale v reportáži nebyla uveřejněna.

Vedoucí odboru územního plánování Ing. Doležalová je schopna veřejně prohlásit, že nedostatek parkovacích míst, a tedy nesoulad s počtem bytů, není na závadu takovéto studie. Jak chce paní Ing. Doležalová vyřešit požadavek zákona umožňujícího podle technické normy postavení pouze tolika bytů, kolik je pro ně odstavných a parkovacích stání. V současné době chybí pro potřeby zákona asi 50 parkovacích míst. Buď bude muset snížit počet pater domů, anebo použít nějakou oblíbenou „kulišárnu“. Za takto dokonalou studii zaplatil odbor územního plánování 231 tisíc korun. Stavební inženýři ovšem považují některé předložené výkresy této studie za čistě stavební, a tedy skutečné stavební dokumentace v budoucnu realizovaného záměru. Je tedy možné, že odbor zaplatil investorovi část nákladů ze státních peněz. Také nikdo nevysvětlil důvod chybějících pohledů ze sousedních zahrad na les paneláků. Mám ten dojem, že dotyčné studie se dělají pro prověření možných nedostatků a kolizí s okolní zástavbou. Proto jsem si dovolil jeden takovýto pohled z mojí zahrady vytvořit pro potřebu seznámení veřejnosti s touto krásou.

Závěrem bych chtěl vyjádřit podiv nad postojem odboru územního plánování. Ten totiž pouze upřednostňuje touhu investora po co největším zisku na úkor současných obyvatel sousedních pozemků, a i budoucích občanů města z této lokality. Důvodem může být i role bývalého vedoucího tohoto úřadu Mgr. Knechta, který zastupoval investora na jednání s majiteli pozemků dotčenými záměrem. Ten v minulosti z pozice vedoucího celého odboru územního plánování a stavebního řádu příkladně obhajoval stavbu obrovského Obchodního a školicího centra na Trnci a dneska určitě zná možnosti ovlivnění rozhodování odboru územního plánování ve prospěch investora.

Takto vidím nejen já, ale i většina obyvatel Trnce proměny města Tišnova, které v budoucnu způsobí obrovské problémy nejen na Trnci, ale i celému Tišnovu.

Vedení města Tišnova ani Odbor územního plánování MěÚ Tišnov nevyužijí možnosti na článek autora reagovat.

Ilustrační pohled ze zahrady rodinného domu na jeden z obytných domů. Těch má být v lokalitě deset. *Foto: Milan Pindryč, obytný dům: zdroj google*

VELKÉ VLAKOVÉ DOBRODRUŽSTVÍ

GYMNÁZIUM TIŠNOV

Vojtěch Hermann, Martin Fleischer, Tomáš Spurný

Zprávy na školním e-mailu, přiznáme se, nečteme obvykle tak často, jak bychom měli, nicméně jsme jednoho červnového odpoledne otevřeli jednu, která nám vyrazila dech. Stálo v ní, že Evropská unie nabízí patnáct tisíc vlakových jízdenek platících po celé Evropě pro osmnáctileté cestovatele, kteří by díky nim mohli objevit kus světa. I přes velký zájem a stotisícovou účast z celé unie nás neodradilo se přihlásit. Domnívali jsme se, že by to byla velká náhoda, aby vybrali právě skupinku tří studentů tišnovského gymnázia.

Opak se stal pravdou a výhra v soutěži nám udělala ohromnou radost. Nastalo období plánování – zajištění ubytování, stravy a cesty samotné. Nicméně jsme třináctého srpna odjeli z nádraží v Tišnově do neznáma. Příjemně nás překvapila průvodčí v Břeclavi, která nás ubezpečila, že jízdenka opravdu funguje.

Z Vídně jsme jeli přes sedm hodin do Frankfurtu, kam jsme krátce po půlnoci dorazili a čekali další tři hodiny na spoj do Štrasburku. Ve městě nás ohromila velikost katedrály Notre-Dame, která je zajímavá svou jedinou věží. Vydařená procházka historickým jádrem města a také hlavním centrem Evropského parlamentu nás okouzlila. Úzké zaprášené uličky lemované hrázděnými domy nás dalšího dne zavedly na zrekonstruované nádraží, odkud naše cesta pokračovala vysokorychlostním vlakem TGV do francouzského města Lyonu. Rychlost vlaku se pohybovala až kolem 316 km/hod., což bylo opravdu dechberoucí. Z Lyonu jsme pokračovali do švýcarské Ženevy. Po tyrkysově čisté vodě jsme se plavili přes čtyři hodiny do vzdáleného Lausanne, kde jsme přestoupili a navečer se ubytovali v kempu. Naše túry se obvykle odehrávaly ve výškách kolem dvou tisíc metrů nad mořem. Zdárně jsme zdolávali okolní hory plné ledu a čistého vysokohorského vzduchu. Přálo nám krásné počasí a Švýcarsko nás neustále něčím překvapovalo. Z mnoha krásných scenérií zmíníme hlavně město Zermatt, které se rozprostírá pod majestátním Matterhornem, sedmou nejvyšší horou Alp. Zubačkou jsme opět sjeli do švýcarských údolí a během dalšího slunečného dne jsme přejeli na východ Švýcarska, kde nás čekala naše poslední noc.

Výlet po několika zemích Evropy nám připadal jako něco neskutečného a nesplnitelný sen se stal skutečností. Tímto děkujeme organizátorům projektu Discover EU nejen za zaplacení celé cesty vlakem, ale i za skvělou myšlenku, kterou zcela jistě využilo i mnoho dalších studentů.

Tři studenti Gymnázia Tišnov zažili během srpna velké vlakové dobrodružství.
Foto: Vojtěch Hermann

ZAČÁTEK ŠKOLNÍHO ROKU A ZMĚNY

ZŠ DEBLÍN

Tereza Vítová

V pondělí 3. září jsme úspěšně zahájili nový školní rok 2018/2019. Žáci přišli do školy plní dojmů z letních prázdnin, těšili se na kamarády a sdílení s nimi. Velkým životním milníkem byl tento den hlavně pro naše nové prvňáčky a jejich rodiče.

Průvodci nejen prvním dnem, ale i celým školním rokem se jim stali žáci deváté třídy. Během prvního týdne se prvňáčkům intenzivně věnovali, provedli je školou, tvořili s nimi trička a vzájemně se seznamovali. Veškeré dění samozřejmě pečlivě dokumentujeme a fotografie najdete na našem školním Facebooku nebo na naší webové stránce www.zs-deblin.cz.

Rádi bychom rodiče i příznivce naší školy informovali o mnohých změnách, které se udály během prázdnin i přípravného týdne. Nový kabát dostala Mateřská škola Krteček. Fasáda byla oživena zelenými domečky a nápisem mateřská škola. Ve školce byly také udělány nové rozvody elektřiny a zázemí kuchyňky. Novinky zaznamenala i budova základní školy. Zastaralé kohoutky na topení byly vyměněny za moderní a regulovatelné termohlavice. Do tříd přibyly koberce, taktéž se jeden nový chystá do školní družiny. V levém křídle školy bylo zbudováno nové oddělení družiny společně se zázemím cvičné kuchyně.

Celé prostory dýchají novotou a žáci jsou z nich nadšení. Do našeho týmu také přibyly nové tváře. Toť v rychlosti vše, o co jsme se s Vámi v tomto čísle chtěli podělit. Nyní vzhůru do nových školních dnů.

Průvodci letošních prvňáků v Základní škole Deblín se nejen prvním dnem, ale i celým školním rokem stali žáci deváté třídy. *Foto: Tereza Vítová*

ZAJÍMAVÉ AKTIVITY
RC STUDÁNKA

Radka Štěpanovská, koordinátorka aktivit RC, a Zuzana Kurdiovská, statutární zástupkyně

V říjnu jsme pro vás připravili několik zajímavých aktivit. Podrobné informace naleznete na našem webu nebo FB. Na aktivity je třeba nahlásit se předem! K přihlášení využijte e-mail studanka.tisnov@gmail.com. Hlídání dětí zajistíme.

1. Předškoláček
Ve středu 26. září od 15.00 a od 16.00 otevíráme v ZŠ 28. října v Tišnově edukativně-stimulační skupinky pro předškolní děti a jejich rodiče (15 setkání). Vede je psycholožka Mgr. Hana Pelčáková Kubecová.

2. Zdravá a krásná – cvičení pro ženy s hlídáním dětí
Zveme všechny ženy na kurz cvičení se zkušenou fyzioterapeutkou Jaroslavou Jeřábkovou. Pozornost bude věnována zejména správnému držení těla. Cílem je nejen protáhnout tělo, ale naučit ženy správně cvičit a předcházet tak bolestem šíjových svalů a beder. Cvičíme ve středu od 7.45 do 8.30. Začínáme 3. října (11 lekcí).

3. Šikulkové – tvoření pro rodiče s dětmi od dvou let
Zveme vás na kroužek Šikulkové, který je určen pro rodiče s malými dětmi. Výtvarná činnost u dětí trénuje jemnou motoriku, učí je soustředění, ale hlavně rozvíjí jejich fantazii. Těšíme se na vás každou středu od 16.00 do 17.00 hodin v herně RC Studánka. Začínáme 3. října. Přihlašování probíhá přes rezervační systém, který je dostupný na www.studanka-tisnov.cz.

4. Podzimní burza dětského oblečení
Přijďte si nakoupit podzimní a zimní oblečení, obuv, hračky a další dětské potřeby pro děti od 0 do 15 let. Burza proběhne v sokolovně, Drbalova 274, Tišnov. Prodejní den je úterý 9. října od 9.00 do 17.00. Vítáme pomoc dobrovolníků na burze!

5. Relaxace a imaginace
Přijďte si odpočinout po náročném pracovním vytížení! Relaxační metody přinášejí pocity osvěžení, uklidnění a štěstí. Tyto pozitivní pocity neprožívá jenom mysl, ale celé tělo. Relaxace a imaginace se koná ve čtvrtek 18. října od 18.30 do 20.00 pod vedením psycholožky Mgr. Hany Pelčákové Kubecové.

6. Děti a tablet
Ano, či ne? Pojďme se s lektorkou Mgr. Michaelou Slussareff, Ph.D., zamyslet nad způsoby, jak používat (a nepoužívat) digitální technologie při výchově a vzdělávání malých dětí. Přednáška s řadou praktických příkladů se uskuteční ve čtvrtek 25. října od 17.00.

Aktivity projektu „Spokojeným rodičem ve Studánce od těhotenství po školu" jsou podpořeny z dotačního programu Rodina. Jeho součástí jsou aktivity 1, 5 a 6.

Projekt psychologického poradenství pro rodiny je realizován za finanční podpory města Tišnova. Jeho součástí jsou aktivity 1 a 5.

Aktivita 6 je součástí projektu Zvyšování rodičovských kompetencí na Tišnovsku spolufinancovaného Jihomoravským krajem.

JEZÍRKO – PÉČE O MALÉ DĚTI PŘI RC STUDÁNKA
Chcete, aby vaše dítě bylo mezi vrstevníky, ale nechcete ho ještě dávat do školky? Dostali jste nečekanou pracovní nabídku? Jezírko je tu pro vás! Jedná se o zařízení školkového typu pro děti od 2 do 4 let. Děti k nám mohou chodit na celodenní i polodenní pobyt, každý den nebo jen některé dny v týdnu. Stará se o ně stálý tým zkušených certifikovaných pečovatelek, důraz klademe na přátelský a individuální přístup (naše norma je jedna pečovatelka na pět dětí). Provoz včetně stravy (2× svačina, oběd, pitný režim) je zajištěn každý všední den od 7.00 do 16.00. Přijímáme děti bez ohledu na trvalé bydliště a zaměstnanost rodičů. Podrobné informace získáte u koordinátorky hlídání Blanky Mahelové na e-mailu studanka.jezirko@gmail.com nebo na tel. 775 050 558.

PŘEDSTAVUJEME NOVÝ TÝM
Od září 2018 se o provoz rodinného centra a jeho návštěvníky staráme v nové sestavě. Manažerkou centra zůstává Mgr. Kateřina Hromčíková a koordinátorkou aktivit centra Ing. Radka Štěpanovská, Ph.D. O předporodní aktivity a studánkové kroužky se nově stará Mgr. Martina Šaclová, fyzioterapeutka. Náš tým doplnila také Mgr. Soňa Kappelová, psycholožka. Věnuje se aktivitám pro rodiče s hyperaktivními a neklidnými dětmi a realizaci nové Rodinné naučné stezky na Klucanině.

Rodinné centrum Studánka, Riegrova 318, Tišnov
www.studanka-tisnov.cz, www.facebook.com/StudankaTisnov

O provoz RC Studánka a o jeho návštěvníky se s úsměvem starají (zleva) Radka Štěpanovská, Soňa Kappelová, Kateřina Hromčíková a Martina Šaclová. Foto: Martin Hromčík

DĚTSKÁ SKUPINA POTŮČEK ZAHÁJILA PROVOZ

RC STUDÁNKA

Kateřina Hromčíková, manažerka RC Studánka

V pondělí 3. září skončilo období příprav a do dětské skupiny Potůček zavítaly první děti. Dosud prázdný prostor se konečně naplnil dětskou energií a smíchem. Ráda bych zavzpomínala na roční cestu příprav a poděkovala všem, kteří po ní kráčeli spolu s námi.

Na počátku byla společná vize a dohoda města Tišnova a Rodinného centra Studánka. Byli jsme poctěni, že pan místostarosta Martin Sebera ocenil naši zkušenost s péčí o děti od dvou let, a rozhodli jsme se nabídku na spolupráci na vybudování dětské skupiny přijmout. Tišnov se zavázal poskytnout prostory a podílet se na provozních nákladech a Studánka na svá bedra vzala zřízení a provozování dětské skupiny včetně získání dotace z MAS Brána Vysočiny. Vznikl tak pracovní tým tvořený zástupci města, MASky a Studánky. Při psaní projektu nám byla velmi nápomocna Daria Švecová díky své orientaci v systému školských zařízení. Také pomoc Libuše Beranové a Sylvy Veselé z MAS Brána Vysočiny při přípravě a rozjezdu projektu byla zásadní. Jsem velice ráda, že hned od začátku přijala nabídku stát se hlavní pečovatelkou Šárka Ondráčková, jejíž pedagogické zkušenosti s předškolními dětmi byly nenahraditelné. I když rekonstrukce prostor začala později a vyskytla se v jejím průběhu nejedna překážka, nakonec se vše zvládlo především díky panu Radimu Královi. Zuzana Brzobohatá nám pomohla při registraci dětské skupiny. Kvůli zdržení stavebních úprav jsme měli velmi krátkou dobu na zařízení prostor a bez pomoci budoucích pečovatelek a školnice bychom to nezvládli. Ukázalo se tak, jak skvělý je náš potůčkový tým.

Věřím, že Potůček si najde své místo mezi poskytovateli péče o předškolní děti v Tišnově. My jej nevnímáme jako konkurenci či hrozbu, ale chápeme jej jako alternativu a příležitost ulevit přetíženým školkám. Pojďme zkusit v Tišnově péči o nejmenší děti uchopit společně a ku prospěchu dětí i rodičů a buďme inspirací pro jiná města!

Herna dětské skupiny Potůček. *Foto: Kateřina Hromčíková*

NOVINKY V PEČOVATELSKÉ SLUŽBĚ

SOCIÁLNÍ CENTRUM SLUŽEB TIŠNOV

Jana Wildová, ředitelka CSS Tišnov

Většina místních občanů si s názvem Centrum sociálních služeb Tišnov pravděpodobně spojuje pouze budovu „penzionu“. Přestože jistě není zanedbatelná skutečnost, že ubytováváme zhruba dvě stovky seniorů, stěžejní je poskytování pečovatelské služby nejen v domě s pečovatelskou službou, ale v celém Tišnově a případně i okolních obcích.

Pečovatelská služba má mnohaletou tradici. Ať již fungovala pod hlavičkou města Tišnova, ve starém domě s pečovatelskou službou (v dnešním dětském domově) nebo v rámci Centra sociálních služeb. Kvalita služby je prověřena léty zkušeností a potvrzena velmi dobrým výsledkem hloubkové inspekce Ministerstva práce a sociálních věcí, která proběhla v březnu 2018.

Pečovatelská služba se řídí zákonem 108/2006 Sb. Jedná se o sociální službu fungující na základě smlouvy, v níž si klient sjedná podle svých individuálních potřeb konkrétní úkony, jejich četnost a čas, kdy se mu budou poskytovat. Pečovatelka potom navštěvuje seniora přímo v jeho bytě a může například zajistit nákupy, pochůzky (pro léky, na úřad), úklid anebo praní prádla. Pomůžeme při podání stravy nebo při osobní hygieně. Sociálně potřebným rozvážíme také obědy. Každý den je na výběr ze tří jídel, přičemž jedno je vhodné pro diabetiky, jedno odpovídá žlučníkové dietě a jedno je běžné.

Od 1. ledna 2019 rozšíří pečovatelská služba Centra sociálních služeb Tišnov svoje služby. Stejně jako v současné době pro obyvatele Domu s pečovatelskou službou Králova bude i pro všechny ostatní klienty k dispozici v nepřetržitém provozu. Současně otevřeme službu pro širší spektrum osob, přičemž podmínkou poskytování nebude věk nebo požadavek pobírání důchodu, ale sociální potřebnost. Klientem naší pečovatelské služby se tedy od nového roku může stát člověk postižený tělesně, mentálně, s poruchou zraku, sluchu nebo jinak potřebný, a to bez ohledu na věk.

A co dělat, pokud Vy sami nebo Váš blízký potřebujete využít pečovatelskou službu? Ozvěte se nám na některé z níže uvedených telefonních čísel nebo se přijďte osobně domluvit v pracovní den mezi 7.00 a 15.30 hod. Zde probereme Vaše konkrétní potřeby a na jejich základě dohodneme, jak bude služba probíhat.

Všechny úkony včetně sazeb za ně najdete na našich stránkách www.css-tisnov.cz nebo se zeptáte osobně v budově Centra sociálních služeb v Králově ulici. Telefonicky si můžete pečovatelskou službu domluvit na číslech 549 410 312, 549 410 310 nebo 549 410 301.

V CENTRU SOCIÁLNÍCH SLUŽEB TIŠNOV ZAHÁJÍ I HODY

SOCIÁLNÍ CENTRUM SLUŽEB TIŠNOV

Jana Wildová, ředitelka CSS Tišnov

Všechny pravidelné aktivity budou probíhat od září tak, jak jste byli zvyklí.
Cvičení: pondělí, středa, pátek od 8 do 9 hodin.
Tvořivé dílny: každý pátek v době od 13 do 15 hodin.
Procvičování paměti: každé úterý od 8.30 do 9.30 hodin.
Všechny činnosti jsou určeny pro seniory z Tišnova (nejen z DPS).

Hodová taneční zábava

Srdečně Vás zveme na hodovou taneční zábavu, která se bude konat v **úterý 25. září od 14.00 hodin v jídelně Domu s pečovatelskou službou Králova**. K tanci a poslechu zahrají manželé Maškovi. Bohaté občerstvení zajištěné, vstupné dobrovolné.

Zahájení hodů v Centru sociálních služeb

Zveme Vás na zahájení hodů, které se bude konat v **sobotu 29. září v 11.30 hodin v jídelně Domu s pečovatelskou službou Králova**. Můžete se těšit na tanec a zpěv z moravské besedy, které Vám předvede Taneční soubor KVJ Tišnov pod vedením PhDr. Ireny Ochrymčukové za spolupráce MěKS Tišnov. Mezi účinkujícími nebudou chybět stárek se stárkovou, krojovaná chasa a mnoho dalších. Svatováclavský průvod se potom vydá od „penzionu" na cestu po Tišnově. Přijďte si zazpívat a pobavit se. Těšíme se na Vás.

Termíny plavání ve Wellness Kuřim – 2. pololetí 2018

Říjen – 3. 10. 2018, 17. 10. 2018
Listopad – 7. 11. 2018, 21. 11. 2018
Prosinec – 5. 12. 2018, 19. 12. 2018
Odjezd od Podhorácké restaurace je **v 11.45 hodin**. Doprava a vstupné: **110 Kč.** V případě nízkého počtu účastníků se v daném termínu nepojede. Kontakty pro bližší informace a přihlašování: Dagmar Šmídková (mob. 730 193 325) nebo osobně v knihovně Centra sociálních služeb Tišnov, Králova 1742.

Oslava Mezinárodního dne seniorů

Zveme Vás na oslavu Mezinárodního dne seniorů, která se uskuteční ve **čtvrtek 4. října od 14.00 hodin v jídelně Domu s pečovatelskou službou Králova**. Jako každým rokem se můžete těšit na odpoledne naplněné pestrou přehlídkou vystupujících. V jedinečném programu vystoupí zpěváci, hudebníci, tanečnice, modelky, barmani a šermíři. Naše seniorky ve spolupráci s PhDr. Irenou Ochrymčukovou, pracovnicí Podhoráckého muzea, secvičily komentované vystoupení spojené s národními tradicemi. Dále uvidíte například mladé umělce ze základní umělecké školy, taneční představení, šermířské vystoupení Skupiny historického šermu Viktorius a barmanskou show studentů Střední odborné školy Fortika Nikoly Halové a Vojtěcha Žíly. Od 16 hodin zahraje k poslechu i tanci Cimbálová muzika Tomáše Zouhara. Občerstvení zajištěno, vstupné dobrovolné. Těšíme se na Vás. Upozorňujeme účastníky, že akce bude fotografována. Vybrané snímky budou zveřejněny na webových stránkách Centra sociálních služeb Tišnov, v části Fotogalerie, případně v Tišnovských novinách nebo v novinách Tišnovsko-Kuřimsko.

Den otevřených dveří v CSS Tišnov

V **úterý 9. října od 9 do 16 hodin** proběhne v rámci Týdne sociálních služeb Den otevřených dveří v CSS spojený s podzimní výstavou. Budete mít možnost si prohlédnout nejen společné prostory v Domě s pečovatelskou službou, jako je jídelna, tělocvična nebo knihovna, ale lze nahlédnout také k některým obyvatelům přímo do jejich bytu. Zájemci získají informace o domech s pečovatelskou službou a podmínkách bydlení zde, ale dovědí se také o nabídce pečovatelské služby a o dalších činnostech Centra sociálních služeb Tišnov. Těšíme se na Vaši návštěvu.

Písničky ze starých časů

Centrum sociálních služeb Tišnov a deTOX pokračují další sezónou cyklu poslechových pořadů Písničky ze starých časů, které připravuje a komentuje pan Ing. Václav Seyfert. Začneme ve **středu 10. října** pořadem s názvem „Vládne nám tu most", další se koná **14. listopadu** a bude nazván „I muži mají své písně" a v adventním čase se sejdeme **12. prosince** – „Krásné Vánoce". Všechny pořady začínají v 15 hodin v knihovně CSS Tišnov.

Výlet do Pavilonu Anthropos v Brně

Centrum sociálních služeb Tišnov pořádá výlet do Pavilonu Anthropos Moravského zemského muzea ve **čtvrtek 18. října**. Odjezd autobusu ve 12.00 hodin od Podhorácké restaurace (další zastávky jsou u pošty a Penny). Cena **220 Kč** zahrnuje jízdné autobusem a vstupné. Pavilon Anthropos je svým obsahem a rozsahem naprosto unikátním výstavním prostorem ve střední Evropě. Seznámíme se s nejstarší historií lidstva, vznikem a vývojem člověka i s počátky umění a kultury. Dále si prohlédneme svět bizarních pravěkých živočichů a rostlin, jak jej vyobrazil světoznámý ilustrátor Zdeněk Burian. Součástí výstavy jsou ukázky originálů zkamenělin a oživené ilustrace prostřednictvím působivé animace. Příjemné odpoledne zakončíme občerstvením v restauraci Formanka v Lipůvce.
Zájezd se uskuteční při minimálním počtu 20 lidí. Hlaste se u Dagmar Šmídkové (730 193 325). Osobně se můžete přihlásit také v knihovně Domu s pečovatelskou službou Králova 1742.

NOVÝ PARK POD KOSTELEM – VÝSTAVA FOTOGRAFIÍ O LIDECH VYRÁBĚJÍCÍCH NAŠE BOTY

ZA SEBEVĚDOMÉ TIŠNOVSKO

text organizace NaZemi upravila Adéla Nešporová, Za sebevědomé Tišnovsko

Češi a Češky průměrně ročně utratí za své boty tři tisíce korun, a přitom většinou nevědí, kde a za jakých podmínek vznikly. Příležitost dozvědět se to mají od 6. do 13. října na výstavě fotografií v novém Parku pod kostelem blízko Občerstvení Pohoda. Díky snímkům Stanislava Komínka z organizace NaZemi mohou nahlédnout do prostředí továren i sweatshopů v indické Agře. Právě zde se vyrábí boty i pro český trh.

Indie je po Číně druhým největším producentem bot na světě. V indickém obuvnickém průmyslu pracuje přes milion lidí, kteří v roce 2016 vyrobili 2,26 miliardy párů bot. Náklady na lidskou práci zde u jednoho páru vycházejí na 20 korun. Materiál přijde na dvojnásobek. V obuvnických továrnách a sweatshopech jsou zde zaměstnaní zejména muži. Většinou nemají pracovní smlouvy, pracují deset hodin denně šest dní v týdnu, bez proplacených přesčasů, bez možnosti založit odbory. Pro sweatshopy je navíc typická dětská práce.

Poptávka po levných botách a potřeba rychlých dodávek vedou k velkému tlaku na majitele továren a v důsledku i na dělníky. Ti pracují bez jakýchkoliv ochranných pomůcek, neboť ty jejich práci zpomalují. Když zakázka hoří, musí dělníci v továrně i spát, dozvídáme se na jednom z výstavních panelů. *„Máme problém s manažerem, nedovoluje nám jít domů, třeba i 15 až 20 dní v kuse. Moc nás to trápí. Jsem stálý zaměstnanec a nemám žádné sociální pojištění,“* dokresluje situaci Sandib pracující v indické továrně s 900 zaměstnanci.

Výstava rovněž upozorňuje veřejnost na souvislosti a důsledky našeho nákupního chování a co můžeme změnit my jako spotřebitelé a spotřebitelky. Například omezit spotřebu, kupovat kvalitní boty, které vydrží, či tlačit na firmy, aby uváděly, kde a jak zboží vyrábí a byly odpovědné.

Systémová změna vyžaduje spolupráci mnoha aktérů. *„Pracovní podmínky v dodavatelských továrnách se nezmění, pokud budou firmy i nadále tajit, v jakých továrnách zadávají výrobu. Vlády v zemích produkce a mezinárodní instituce musejí efektivněji hlídat dodržování pracovních podmínek a usilovat o zvýšení transparentnosti celého dodavatelského řetězce. Mzdy by se měly zvýšit na důstojnou úroveň, aby z nich bylo možné pokrýt životní náklady. Dělníci musejí mít možnost zakládat odbory a kolektivně vyjednávat lepší pracovní podmínky,“* uvedl k situaci Stanislav Komínek z organizace NaZemi, která za výstavou stojí.

V případě, že na výstavu zavítají třídní kolektivy či například skautské oddíly, mohou si předem na webových stránkách organizace NaZemi stáhnout vzdělávací metodiku, díky níž se o tématu dozvědí více. Nebo si mohou na webu www.pribehbot.cz zkusit poskládat účtenku a zjistit, kdo na botách vydělá nejvíc. Na uvedené webové stránce si mohou rovněž pustit videa o výrobě bot v Čechách nebo se dozvědět, jak k nákupu bot přistupuje jedna z uvědomělých spotřebitelek.

Výstava na stromech se koná v desítkách parků po celé České republice již čtvrtým rokem při příležitosti Světového dne důstojné práce. Ten se slaví **7. října**. Minulé ročníky se věnovaly pěstování kávy, banánů nebo pracovním podmínkám v koželužnách. Přehled parků, kde se výstava koná, a více informací najdete na www.vystavanastromech.cz.

Doplňující informace:

Důstojná práce je taková, která probíhá v podmínkách svobody, spravedlnosti, jistoty a lidské důstojnosti a jsou při ní chráněna práva pracovníků. Ti za ni dostávají odpovídající odměnu spolu se sociálním zabezpečením. Zajištění důstojné práce pro všechny se tak stává jedním z nejúčinnějších způsobů, jak bojovat s globální chudobou a s ní spojenými problémy, jako je například dětská práce, utlačování ženských práv atd.

Role spotřebitelů a spotřebitelek: Jako spotřebitelé a spotřebitelky můžeme ke změně přispět svým zájmem o pracovní podmínky výroby, omezením spotřeby a požadavkem na etické produkty. Aktivně se lze zapojit například do kampaní nevládních organizací jako NaZemi či Clean Clothes Campaign.

NaZemi rozvíjí a prosazuje globální vzdělávání v ČR a zasazuje se o důstojnou práci ve světě. Informuje o pracovních podmínkách, jedná s politiky a zabývá se odpovědností firem v oblasti jejich dodavatelského řetězce (www.nazemi.cz).

Díky chystané výstavě v novém Parku pod kostelem mohou lidé nahlédnout do prostředí továren i sweatshopů v indické Agře.
Foto: Stanislav Komínek, organizace NaZemi

DOMÁCÍ HOSPICOVÁ PÉČE KLADE DŮRAZ NA DŮSTOJNÉ PROŽITÍ ZÁVĚRU ŽIVOTA NEMOCNÉHO

OBLASTNÍ CHARITA TIŠNOV

Marta Rémanová, Oblastní charita Tišnov

V letošním roce připadá Světový den hospicové a paliativní péče na sobotu 13. října. V tento den se uskuteční také mnoho setkání, akcí a koncertů po celém světě na podporu informovanosti o paliativní a hospicové péči.

I přes vzestupný rozvoj hospicové péče, především v oblasti „domácích hospiců“, není široká veřejnost stále dostatečně informována o možnostech péče o nevyléčitelně nemocné.

V současné době je snaha o vytvoření domácího „mobilního“ hospice i v našem kraji. Doposud se o nemocné i v paliativní péči starají zdravotní sestry v rámci charitní ošetřovatelské služby ve spolupráci s praktickými lékaři. O dalším vývoji této služby budeme rádi čtenáře i nadále informovat.

V případě zájmu o pomoc při rozšíření této služby je možné se obrátit na sociální pracovnici Oblastní charity Tišnov **Mgr. Janu Křížovou**, která nám v krátkém rozhovoru představila službu hospicové péče.

Domácí hospicová péče je služba, která klade důraz na důstojné prožití závěru života nevyléčitelně nemocného a podporu blízké pečující rodiny. Můžete nám shrnout poslání domácí hospicové péče?

Domácí hospic jako služba poskytuje specializovanou paliativní péči a snaží se plně respektovat přání nemocného a rodiny zůstat doma až do konce svého života. Péče je poskytována v domácím prostředí a nemocného a rodinu navštěvuje odborný multidisciplinární tým. Služba je poskytována každý den v roce, 24 hodin denně, 7 dní v týdnu, nepřetržitě.

Ve chvíli, kdy je již aktivní (často onkologická) léčba ukončena, může ošetřující lékař navrhnout paliativní péči. Ta neznamená konec léčby. I nadále je cíl péče směřován na léčbu příznaků nemoci vedoucí k co nejvyšší kvalitě lidského života každého člověka.

Paliativní péče se zaměřuje na celkové vnímání nemocného jako člověka se svými biologickými, psychickými, sociálními a duchovními potřebami. Přes léčbu bolestí, dušností, nevolností, zvracení či jiných fyziologických potíží je péče věnována také všemu, co je pro nemocného a rodinu v závěru života důležité. Od podpory ve zvládání nemoci, prožívání obav z budoucnosti, strachu či samotného hledání naděje a uzavírání důležitých životních úkolů.

Dle Vašich slov každý člověk žije svůj jedinečný a neopakovatelný život a stejné je to i s jeho odcházením. Je toto stěžejní filozofie hospicové péče?

Tým domácího hospice přistupuje k nemocnému s cílem zachování maximální lidské důstojnosti, s reakcí na jeho potřeby a potřeby pečující rodiny. Filozofie hospicové péče spočívá v mírnění utrpení, bolesti a ve snaze, aby nemocný nezůstal v poslední chvíli svého života osamocený.

V závěru života tak nemocný může bilancovat a celkově hodnotit svůj život jako takový. Může hledat smysl svého života, otevírat svoji minulost, vzpomínat. I nevyléčitelná nemoc může být cestou. Cestou ke smíření se s lidmi, kterým si přejeme odpustit, cestou hledání naděje na upevnění vztahů, na sdělení všeho, co je důležité. Jak nemocný člověk, tak i jeho rodina mohou v sobě objevovat duchovní potřeby, které si předtím v životě neuvědomovali, mohou hledat cestu k Bohu, jít cestou do svého nitra, do své duše.

Nevyléčitelná nemoc a samotná péče kladou vysoké nároky nejen na nemocného člověka, ale i na pečující rodinu. Poskytnutí odborné pomoci všem těmto lidem předpokládá složení celého hospicového týmu.

K nemocnému pravidelně jezdí zdravotní sestra, která podle doporučení ošetřujícího lékaře podává léky, provádí přímé ošetřování a ve spolupráci s lékařem reaguje na aktuální příznaky nemoci. Při zhoršení zdravotního stavu pacienta může pečující rodina kdykoliv, ve dne i v noci, volat pohotovostní telefon, na kterém je zdravotní sestra vždy k dispozici. Zároveň pravidelně nemocného navštěvuje lékař hospicové péče, který doporučí konkrétní podání léků, pacienta v domácnosti vyšetří a stanoví plán lékařské péče.

Důležitou se stává i podpora ze strany psychologa, duchovního či sociálního pracovníka. Domácí hospicová péče je nejen o přímém ošetřování, ale především o rozhovoru, sdílení těžkostí, o doprovázení, o životě.

Samotnou nemocí netrpí pouze pacient, ale i jeho celá rodina. A mnohdy se jich právě samotná nemoc a péče o milovaného člověka citlivě dotýká mnohem více. S vědomím, že jejich blízký může trpět, jakkoliv strádat a může je brzy opustit. Soustředí se pomoc i na rodinu nemocného?

Pečující rodina potřebuje maximální možnou oporu. Často tak může kdokoliv z hospicového týmu rodině naslouchat, emočně je provázet, podporovat v rozhovoru a v loučení s nemocným. Slova, která mohou být v posledních chvílích vyřčena, mohou pomoci ke smiřování s nemocí a svým jedinečným životem. Poděkování, odpuštění, vyslovení lásky a rozloučení se tak mohou stát mostem mezi vzájemnými vztahy, nadějí ke smíření a odchodu z tohoto světa v atmosféře bezpodmínečného přijetí a bezpečí.

I po úmrtí milované osoby může rodina i nadále zůstávat v péči hospicového týmu. Samotné truchlení je náročné období, na které nemusí být pozůstalí připraveni ani po dlouhé nemoci svého blízkého. Je důležité, aby pozůstalá rodina vnímala oporu, mohla se vracet ve vzpomínkách, aby se necítila též osamocena. Péče o pozůstalou rodinu ze strany domácího hospice může pokračovat tak dlouho, jak samotná rodina potřebuje, ať již při soukromých rozhovorech, či skupinových setkáváních pozůstalých.

Období konce života spojeného s nemocí neznamená často nic radostného. Uvědomění si vlastní smrtelnosti, vlastní

cesty životem a ohlédnutí se do minulosti pro mnoho z nás nemusí být jednoduché. Co Vás osobně a všechny pomáhající může motivovat k péči o nevyléčitelně nemocné?

Otázkou stále zůstává, zda je vůbec možné se na konec života připravit, zvlášť pokud se jedná o milovaného člověka, který nás opouští.

Každému, kdo pečuje o nemocného v závěru života, se mohou promítat otázky o hodnotě svého vlastního života, o tom, kam i my můžeme v rámci své životní poutě dojít, o naději a mnohdy i o víře a jistotě se mít o koho opřít. Péče o umírajícího člověka může být ovšem nadějí i pro společnost jako takovou. Hodnota lidského života, hodnoty vztahů a uvědomění si všeho, co je v životě skutečně důležité, nás mohou vést k poznání sebe samých a poznání skutečné životní pravdy.

Dnes po letech kontaktu s nemocnými v závěru života mohu tvrdit, že mými skutečnými učiteli byli právě nemocní, kteří mi ukázali tu největší pravdu. Pravdu o hodnotě života, o víře, lásce a naději. Pravdu, bez které by můj život nebyl takový, jako je nyní. Pokud nedovolíme strachu, aby nás zcela ochromil, ale naopak se ve svém životním shonu zastavíme a budeme otevřeni všemu, co přichází, tak i náš vlastní život získá jedinečnou kvalitu. Proto bych ze srdce přála všem lidem, aby mohli svobodně a s láskou žít a naplno vnímat každý jedinečný okamžik.

Děkuji za rozhovor.

MÁME SE ČÍM POCHLUBIT

RADIOKLUB TIŠNOV

Josef Stryk, předseda radioklubu

Tišnovský radioklub s volací značkou OK2KEA se v letošním roce, stejně jako v minulých letech, začátkem července zúčastnil mezinárodní soutěže na velmi krátkých vlnách známé pod názvem Polní den. Evropské kolektivní i individuální radiostanice se po dobu konání soutěže v délce 24 hodin snaží navázat co možná největšího počtu vzájemných oboustranných spojení, a tak dosáhnout maximálního bodového zisku hodnocení: co jeden kilometr překlenuté vzdálenosti, to jeden bod do soutěže.

Kritéria hodnocení	rok 2017	rok 2018
celkové pořadí v kategorii	16. místo	14. místo
počet hodnocených stanic v kategorii	72 stanic	74 stanic
bodová hodnota za dosažená spojení celkem	112 469	114 243
celkový počet navázaných spojení	372	410
nejvzdálenější radiostanice	LZ3A	LZ9W
maximální překlenutá vzdálenost jednoho spojení	927 km	997 km
výkon koncového stupně vysílače	1 000 W	800 W
použitá anténa YAGI	2 × 12 prvků	2 × 12 prvků

V tomto roce se našemu radioklubu podařilo docílit ještě lepších výsledků než v minulosti. Soutěžní tým ve složení Ing. Aleš Raus, Ing. Vítězslav Vala a paní Lidmila Mašková dosáhl za celou dobu trvání radioklubu mimořádného výsledku. Posuďte sami dosažená rozhodující kritéria posledních dvou let.

Nejvzdálenějšími stanicemi byly v obou sledovaných letech bulharští amatéři. I se sníženým výkonem koncového stupně o celých 20 % se podařilo navýšit všechna hodnocená kritéria soutěže.

Tímto způsobem náš radioklub přispívá k dobré propagaci našeho města na mezinárodní úrovni.

Děkujeme městu za dlouhodobou podporu.

Lícová strana staničního lístku je malou ukázkou pětice členů chorvatské kolektivní radiostanice s fotografiemi jejich soutěžního týmu a jejich zařízení. Staniční lístek je vždy písemným dokladem o skutečně navázaném spojení. *Foto: archiv Radioklubu Tišnov*

KURZ VÝROBY PŘÍRODNÍCH MÝDEL Z ROSTLINNÝCH OLEJŮ

Klubovna – INSPIRO středisko volného času Tišnov
sobota 10. 11. 2018, 9.30–18.30

Cena: 2 000 Kč
(zahrnuje veškeré složky pro výrobu a pomůcky, drobné občerstvení)

Kurz vede Mgr. Eva Budinská, Ph.D., moderní alchymistka
(moderni.alchymistka.eu)

Kurz je pro začátečníky i mírně pokročilé, kteří chtějí svoje zkušenosti probrat s odborníkem a dostat odpovědi na své otázky – proč je dobré vyrábět vlastní mýdlo, jak mýdlo z olejů vzniká a jaké jsou jeho výhody oproti mýdlům komerčním. Představíme si podrobněji metodu výroby mýdel za studena. Vyrobíte a odnesete si blok mýdla o cca 600 g. Budete mít možnost přizpůsobit barvu a vůni pomocí vybraných esenciálních olejů a přírodních barviv. Počet míst omezen. Přihlašování na www.svcinspiro.cz v sekci pořádané akce.

V HAJÁNKÁCH VYSTAVÍ NEJEN OVOCE A ZELENINU

Pavlína Pospíšilová

Základní organizace Českého svazu zahrádkářů Hajánky pořádá **výstavu ovoce a zeleniny a včelařskou výstavu** pana Josefa Permedly. Výstava, která se uskuteční ve dnech **6. a 7. října 2018** v sále kulturního domu v Hajánkách, je pořádaná na počest 100. výročí vzniku Československé republiky. Zahrádkáři z Hajánek srdečně zvou všechny návštěvníky, vystavovatele a sponzory, kteří se mohou těšit na výstavu nových i starých odrůd jablek, hrušek, zeleniny a jiného ovoce. Pro návštěvníky bude připravena bohatá tombola, výstava fotografií z okolí Tišnovska a tradiční včelařská výstava. V neděli proběhne vyhodnocení soutěže „Jablko roku“.

Pro vystavovatele: sběr vzorků, firemních prezentací a sponzorských darů proběhne v pátek 5. října od 17:00 do 20:00 hod.
Pro návštěvníky: otevřeno **v sobotu 6. října od 9.00 do 17.00 a v neděli 7. října od 9.00 do 16.00 hodin**. Těšíme se na Vás.

PŘIPOJTE SE DO VÍRU TANCE

Viktorie Šťastná

Hnízdo – spolek pro komunitní vzdělávání, z. s., zve na akci s názvem **Tancem k sobě – intuitivní a spontánní tanec**. Připojte se do víru tance, nemusíte tančit, můžete se jen hýbat. Prostřednictvím volného, jemně vedeného tance a pohybu se dostáváme ke svému nitru, ke své podstatě. Poznáváme své fyzické tělo, jeho schopnosti, možnosti, své emoce, prožitky, tedy sami sebe v celé své složitosti či jednoduchosti, a to i ve vztazích s dalšími tanečníky. Můžeme setřást starosti a poodhalit souvislosti mezi tělem, pohybem a svým rozpoložením. Okusíme prvky taneční a pohybové terapie, která vede k harmonizaci tělesné a duševní stránky jedince s možností hlubšího sebepoznání. Tanec či pohyb vhodný pro začátečníky i pokročilé tanečníky, pro ženy i muže.

Lektorka: **Mgr. Viktorie Šťastná** – absolventka taneční a pohybové terapie na Pedagog. fakultě UP v Olomouci
Kdy: **ve středu od 19 do 20.30, začínáme 3.10. 2018**
Kde: **ZŠ ZaHRAda**, prostory Bezručova ul. 21, Tišnov

Máte-li zájem se připojit, ozvěte se, prosím, na e-mail viktorie.stastna2@gmail.com nebo na telefon 731 617 168. Počet míst omezen.

Pravidelná setkání pro rodiče s dětmi

Viktorie Šťastná

V novém školním roce je kapacita v **Lesním rodinném klubu** na Tišnovsku naplněna. Nabízíme ovšem volná místa ve skupině rodičů s dětmi. Vhodné pro děti a rodiče, kteří rádi tráví den v přírodě, rádi tvoří sami i s dětmi, chtějí se seznámit a sdílet čas s dalšími rodinami, přemýšlí o zapojování svého dítěte do kolektivu lesního klubu.
Pobytem venku se děti otužují, fyzicky, psychomotoricky i esteticky rozvíjejí. Přírodní prostředí nabízí dostatečné množství přímých plnohodnotných zážitků spojených s děním v přírodě a je dost pestré a prostorné pro rozličné aktivity dětí i jejich rodičů, pro rozvíjení fantazie, tvořivosti i spolupráce s ostatními, pro posilování důvěry ve vlastní síly a vnímání vlastních hranic. Zažijeme prožitkové učení v souladu s přírodou po celý rok, spontánní a přitom bezpečný pohyb v přírodě, výpravy do přírody, společné vaření na ohni. Děti si mohou hrát společně i každý po svém, s hračkami a přírodninami. Nabízíme možnost společného oběda.
Skupina se schází **1× týdně od 8.30 do 13.30** (den bude upřesněn) na výpravách po Tišnovsku, v zázemí v Jamném, příp. v zázemí LRKT v Lomničce. Začínáme v týdnu od 1. 10. (den bude upřesněn).
Cena za rodinu: 1 500 korun/ pololetí, 200 korun/ jednorázový vstup. Individuální dohoda možná. Kapacita je omezená, tak neváhejte!
Bližší informace a přihlašování u organizátorky skupiny rodičů s dětmi Viktorie Šťastné na e-mailu viktorie.stastna2@gmail.com nebo na tel. 731 617 168.

ŘÍJNOVÉ KALENDÁRIUM TIŠNOVSKA

Václav Seyfert

4. ŘÍJNA – PŘED 30 LETY
V úterý 4. října 1988 **vznikl** v rámci tehdejší pionýrské skupiny Květnice v Tišnově **oddíl** s názvem **Brontosauři**. Jeho vedoucí Zuzana a Pavel Brzobohatí začali s dětmi pracovat jiným způsobem, než bylo v té době zvykem. V roce 1990 se skupina včlenila pod celostátní Hnutí Brontosaurus a do nově založeného oddílu 1. BRĎO Tišnov – Gingo, který existuje dodnes, přešly téměř všechny děti. V průběhu let v rámci hnutí vznikaly další oddíly, v současnosti vyvíjejí v Tišnově činnost dva.

6. ŘÍJNA – PŘED 70 LETY
Ve středu 6. října 1948 **proběhla** „důvěrná“ **schůze tišnovského Sokola, na níž byli** na základě přípisu okresního akčního výboru **vylučováni** „nepohodlní“ **členové**. Z nařízení Očistné komise Okresního národního výboru byli z tišnovské jednoty vyloučeni bratři Baráček, Čelechovský, A. Kučera, A. Jeřábek, J. Mouka, F. Tlach, sestra Fialová a řada dalších. Sokol pak v okleštěné podobě směl působit ještě do roku 1952, kdy byla jeho činnost komunistickými zákony zrušena.

8. ŘÍJNA – PŘED 45 LETY
V pondělí 8. října 1973 **byl zahájen provoz mateřské školy v Cáhlovské ulici** (dnešní mateřská škola U Humpolky). V době vzniku šlo o trojtřídní školu pro 90 dětí s celodenním provozem, a jak oznamoval dobový letáček, také „s nejnovějšími hračkami“. Školka má dnes ještě druhé pracoviště v sídlišti pod Květnicí, celkově je v ní postaráno asi o 140 žáků.

11. ŘÍJNA – PŘED 15 LETY
V sobotu 11. října 2003 **byla na Klucanině otevřena nová rozhledna**. Po přeletu horkovzdušného balonu se před desátou hodinou ozvaly z prvního ochozu fanfáry, poté promluvili Milan Sítora a Eva Fuchsová, představitelé sdružení Rozhled na Tišnov, které se o obnovení rozhledny zasloužilo. Pásku na dveřích rozhledny symbolicky přestřihli starosta František Svoboda a krajský hejtman Stanislav Juránek, načež mohli první návštěvníci vystoupat 133 schodů na horní ochoz umístěný 21,9 metru nad povrchem kopce. Večer hrála před rozhlednou u ohně skupina Zimour a v sokolovně koncertoval Hradišťan s Jiřím Pavlicou.

15. ŘÍJNA – PŘED 85 LETY
V neděli 15. října 1933 **proběhlo slavnostní otevření** původní dřevěné **rozhledny** na Klucanině, kterou postavil Klub českých turistů v Tišnově. Měla zděné základy a sahala do výše asi 30 metrů. Ceremoniálu se zúčastnil také známý herec Vlasta Burian, který pobýval v Pensionu Franke v Riegrově ulici, a tehdejší tenisový reprezentant Josef Síba, s nímž Burian sehrál exhibiční zápas. Rozhledna byla hojně navštěvována, o nedělích se tu prodával chléb s máslem a tvarůžky a limonády Santos od místní firmy Fetter. Na počátku 50. let byla chátrající dřevěná část rozhledny rozebrána.

18. ŘÍJNA – PŘED 25 LETY
V pondělí 18. října 1993 **navštívil Tišnov** tehdejší **předseda Poslanecké sněmovny** Parlamentu ČR **Milan Uhde**. Po uvítání na radnici večer besedoval zhruba dvě hodiny s tišnovskými občany. Debatu ve zpola zaplněném sále sokolovny moderoval Karel Švábenský. Předseda sněmovny mimo jiné přislíbil pomoc při snaze o obnovení tišnovského okresu, k němuž ovšem nakonec nedošlo.

22. ŘÍJNA – PŘED 120 LETY
V sobotu 22. října 1898 **vyhověli městští zastupitelé žádosti MUDr. Františka Kuthana o bezplatné přenechání pozemku** na Rybníčku pod Klucaninou o výměře 6 až 7 měřic **za účelem vybudování sanatoria**. (1 měřice odpovídala ploše 1 918 m^2 – pozn. aut.) V městské kronice se o této události dále píše: „Obec kladla podmínku, že s umístěným tam vodovodem nesmí dr. Kuthan nic podniknouti bez souhlasu města.“ Sanatorium bylo dostavěno už koncem roku 1899, o rok později budovu vysvětil brněnský biskup František Saleský Bauer. Dnes je v ní nemocnice zaměřená na následnou a rehabilitační péči.

29. ŘÍJNA – PŘED 85 LETY
V neděli 29. října 1933 **proběhlo** na tišnovském náměstí **shromáždění sokolů**, kteří před radnicí manifestovali svoji pohotovost. Jednalo se o reakci na lednový pokus o fašistický puč v židenických kasárnách, po němž byli vzati do vazby někteří tišnovští členové Národní obce fašistické.
Téhož dne **byla** také **odhalena pamětní deska Vladimíru Josefu Procházkovi** na jeho rodném domě na Brněnské ulici, a to u příležitosti 20. výročí jeho úmrtí.

Nová rozhledna na Klucanině, otevřená před 15 lety. Foto: Pavel Samuel

30. ŘÍJNA – PŘED 105 LETY
Ve čtvrtek 30. října 1913 **zemřel Vladimír Josef Procházka**, slavný geolog a paleontolog, jemuž bylo v roce 2013 in memoriam uděleno čestné občanství. Podrobný materiál o něm jsme zveřejnili v říjnu loňského roku v rámci dlouhodobého seriálu o čestných občanech města.

30. ŘÍJNA – PŘED 15 LETY
Ve čtvrtek 30. října 2003 **vyhořelo pracoviště Tišnovské televize**. V půl deváté večer ohlásilo požár infračidlo bezpečnostního systému; přestože hasiči byli na místě okamžitě a oheň dokázali během chvíle zlikvidovat, bylo studio zničeno žárem a toxickým kouřem z vyhořelé techniky. Zachoval se v podstatě jen archiv kazet a DVD. Vysílání bylo postupně obnovováno, nejprve ovšem provizorně z centrály kabelového rozvodu ve škole v Riegrově ulici.

13: JOSEF JAMBOR – MALÍŘ VYSOČINY

DLOUHODOBÝ SERIÁL O ČESTNÝCH OBČANECH MĚSTA TIŠNOVA – DÍL 29.

Václav Seyfert

Je velmi pravděpodobné, že ze všech dosavadních čestných občanů města se toho v regionálním tisku za uplynulé půlstoletí nejvíce napsalo o Josefu Jamborovi. Všeobecně známý „malíř Vysočiny" je po celé toto období jaksi automaticky uctíván širokou veřejností a tomuto jeho postavení odpovídá i počet článků, které se o něm objevily třeba i v dřívějších ročnících Tišnovských novin. Byl jsem tedy tentokrát postaven před nelehký úkol, neboť napsat o Josefu Jamborovi ještě něco dalšího, co bude pro čtenáře novinkou, je téměř neřešitelné. Podobně jako v případě Karla Fice jsem se nakonec rozhodl materiál doplnit o vlastní vzpomínky, byť jsou tentokrát hodně zasuté v paměti. Když Josef Jambor zemřel, bylo mi totiž pouhých sedm let a chvíle několika osobních setkání vnímám opravdu již jen velmi matně. Vzal jsem si proto na pomoc i pozdější rodinná vyprávění, neboť Jambor byl mým ne zas tak vzdáleným příbuzným. Jeho druhá manželka Božena byla sestrou mé babičky z matčiny strany, takže Josef Jambor byl vlastně můj prastrýc a historek s jeho účastí se při rodinných setkáních probíralo poměrně dost. K tomu všemu se ale teprve dostaneme, neboť základní životní data nelze ani v jeho případě pominout.

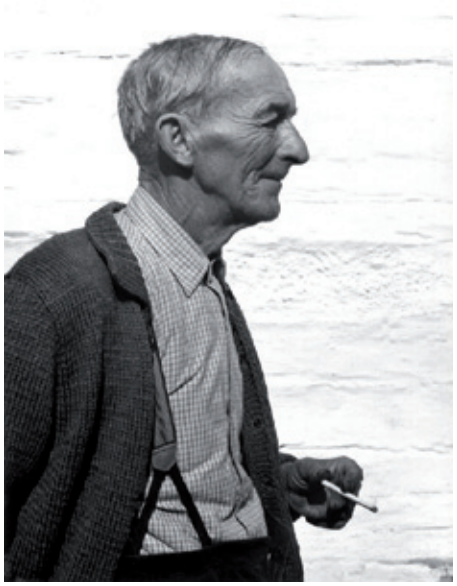

Josef Jambor s nezbytnou cigaretou. Fotografie z archivu Podhoráckého muzea

BĚH ŽIVOTA A UMĚLECKÉ PRÁCE

Josef Jambor se narodil 29. října 1887 v Pohledci nedaleko Nového Města na Moravě jako páté dítě svých rodičů. Měl celkem jedenáct sourozenců, ale sedm z nich zemřelo již v útlém věku. Dospělosti se kromě Josefa dožily jen čtyři jeho sestry Eleonora, Emilie, Anežka a Marie. Když bylo Josefovi osm let, prodali rodiče dům v Pohledci a odstěhovali se do Nového Města. Zde tedy chodil do obecné školy a poté i na C. k. vyšší zemskou reální školu. Středoškolská studia mu ale příliš nechutnala: čtvrtou a šestou třídu musel opakovat, reparát skládal i při maturitě, která se protáhla od 8. července 1907 až do 17. května 1908.

Z té doby již existují některé jeho rané výtvarné práce, ovšem zamýšlené studium na pražské Akademii výtvarných umění (AVU) mu otec nepovolil. Absolvoval tedy C. k. českou vysokou školu technickou v Brně, kde si ke kurzu zeměměřičství druhý rok přibral i nový obor kulturní inženýrství. V Brně v té době bydlela postupně na více místech celá jeho rodina, tedy i otec s matkou a sestry. Ve školním roce 1911–12 už Jambor ve studiu nepokračoval, následně chtěl získat místo geometra v Srbsku, ale vzhledem k vypuknutí první světové války se tak nestalo. V létě roku 1914 se v Novém Městě setkal s tamním rodákem a svým přítelem Janem Štursou, který byl v té době rektorem pražské akademie a jejich střetnutí vedlo k tomu, že léta 1914–19 strávil Josef Jambor už v hlavním městě jako řádný student AVU. Ukončení školy mu koncem roku 1919 stvrdil jeho učitel a nový rektor Max Švabinský.

Jambor rád a hodně cestoval. V roce 1914 navštívil Srbsko, Bosnu a Dalmácii, kam se znovu vrátil o šest let později, několikrát pobýval na Slovensku, v první půli dvacátých let absolvoval studijní cesty do Německa, Holandska a Itálie a tamní kraje zachytil i ve svých obrazech.

Již v době výtvarných studií se Josef Jambor v roce 1917 v Praze oženil. Jeho ženou se stala Josefa Markalousová, příbuzná tehdy začínajícího spisovatele Jaromíra Johna. Dne 14. července 1918 se manželům Jamborovým narodil syn Josef, k němuž přibyla 6. prosince 1926 dcera Alena. Manželství ovšem nevydrželo dlouho, už v roce 1927 se Jamborovi prakticky rozešli a 4. října 1930 byl jejich vztah usnesením soudu „rozloučen" i oficiálně, a to z viny manželky. Syn zůstal s otcem, pobývali střídavě ve dvou novoměstských hotelech, dcera ještě necelý rok bydlela s matkou, ale pak se rovněž přestěhovala k oběma Josefům.

V roce 1927 se Jambor zúčastnil Podhorácké výstavy v Tišnově a seznámil se zde s místní modistkou a ochotnickou divadelnicí Boženou Chlupovou, která se kromě pravidelné korespondence začala brzy také částečně starat o jeho domácnost. Vše vyústilo nejprve v přestěhování Jamborových do Tišnova a nakonec i ve sňatek, který byl uzavřen 25. srpna 1931. Jedním ze svědků byl tehdy i můj dědeček Václav Major, švagr nevěsty. V roce 1939 rozšířil Josef Jambor původní přízemní krámek s modiststvím své ženy v Brněnské (tehdy Šafaříkově) ulici o nadstavbu v prvním patře, kde si zřídil svůj ateliér. Klíčovou událostí jeho uměleckého života se ovšem stalo především zakoupení chalupy v Blatinách v roce 1941. Jamborovi zde od jara do podzimu prakticky žili a malíř odtud vyrážel tvořit do okolní přírody. Kromě vlastní výtvarné práce byl ovšem činný i v uměleckých spolcích, v období 1942–45 byl například předsedou Sdružení výtvarných umělců moravských, jehož členem se stal již v roce 1926.

Tišnov nebyl první obcí, která Josefu Jamborovi udělila svoje čestné občanství. Tou se staly právě Blatiny, které tak učinily už v říjnu 1947 u příležitosti umělcových šedesátin. Tišnov se k obdobnému kroku odhodlal až o deset let později, kdy Jambor slavil sedmdesátku. Stalo se tak 23. 10. 1957, dle oficiální terminologie za „celoživotní dílo věnované Horácku a Podhorácku". V seznamu čestných občanů našeho města je Josef Jambor v chronologické posloupnosti třináctý v pořadí oceněných. Za dalších pět let, pro změnu při pětasedmdesátinách, byl Jambor jmenován zasloužilým umělcem. Slavnostní mati-

né proběhlo koncem října 1962 v dnešním Janáčkově divadle v Brně a promluvil na něm bývalý profesor tišnovského gymnázia dr. Karel Krejčí.

V průběhu následujícího roku Josef Jambor vážně onemocněl a byl nucen podstoupit dlouhodobý léčebný pobyt v plicním sanatoriu v Babicích u Brna, kde vytvořil asi 90 tužkových kreseb a několik akvarelů z údolí Svitavy a z interiérů léčebny. Nemoc však byla silnější a 17. září 1964 malíř v Tišnově zemřel, obklopen nejbližší rodinou. Jeho urnu měla nejprve vdova Božena umístěnu ve svém domě v pokoji se vstupem do zahrady, po její smrti (1972) pak byly urny obou manželů dlouhou dobu součástí hrobu rodiny Řezáčových, až před dvěma roky byly přemístěny na samostatné místo, kde jsou doplněny originálním kamenem z milovaných Blatin. Jeho převoz a instalace jsou zachyceny i v dokumentárním filmu Petra Barana „Vysočina – odkaz Josefa Jambora“, který již několikrát odvysílala televize Noe.

Zdaleka ne všechny malířovy obrazy zobrazují pohled na krajinu Vysočiny: Josef Jambor, Václavky, olej, plátno, 1943. Obraz z majetku města Tišnova je možno v současné době vidět na výstavě Mykokosmos v Muzeu města Tišnova.

JAK SI JEJ PAMATUJI

Jako dítě jsem každé prázdniny jezdíval s rodiči a bratrem k tetě Řezáčové na chalupu, která v Blatinách dodnes stojí jen několik desítek metrů pod chalupou Jamborovou. Tam jsem malíře potkával nejčastěji a z těch časů mi nejvíce utkvěla v paměti jeho poznámka, že ve škole míval z kreslení trojku. Dlouho jsem se domníval, že se mi ta vzpomínka nějak popletla, ale nedávno vydaná publikace „Josef Jambor – Tišnovská sbírka“ potvrdila, že jsem se nemýlil. Na straně 42 se zde píše: *„Během studií na reálce byl profesorem výtvarné výchovy Josefem Brožem hodnocen v kreslení jako dobrý nebo dostatečný. Teprve v sedmém ročníku na konci roku byl na vysvědčení ohodnocen v kreslení jako výborný.“* Další nezapomenutelnou součástí mých dětských „blatinských“ časů bylo Jamborovo auto. Počátkem šedesátých let jezdíval stařičkou Tatrou 57A, přezdívanou Hadimrška, zatímco my jsme měli o něco „modernější“ verzi 57B, takže jsme tahle auta často srovnávali. Jambor byl – kulantně řečeno – svérázný řidič; dost často se mu stávalo, že při řazení nepoužil v dostatečné míře spojku a vozidlo v těch chvílích skřípalo a rachotilo ještě mnohem více než normálně.

K jízdě autem se váže i nejpopulárnější rodinná vzpomínka. Na jedné z cest po Vysočině se i s manželkou zastavili – jako ostatně častokrát – ve Sněžném v hotelu Záložna. Tatřička byla zaparkovaná před hotelem na návsi a před odjezdem bylo potřeba ji otočit do správného směru. Tenhle manévr prováděl řidič pravidelně tím způsobem, že obkroužil kolečko po návsi, žena na něj při tom čekala před hotelem a do vozu nasedla teprve dodatečně. Josef Jambor tak učinil i tentokrát; když už pak vozidlo mířilo k domovu, z místa řidiče něco dlouze vyprávěl směrem k zadnímu sedadlu své ženě, až najednou konstatoval: *„Boženko, proč nic neříkáš, ty se na mne zlobíš, že mně neodpovídáš?“* … A když se konečně otočil, zjistil, že Boženka v autě vůbec není. Po tradičním kolečku ji prostě zapomněl před hotelem naložit a musel se pro ni vracet. Umělci zkrátka bývají roztržití…

Společně s rodiči jsem v roce 1963 navštívil Josefa Jambora také v závěrečné fázi jeho léčebného pobytu v Babicích. Bylo mu to tam dlouhé, ale pamatuji si, jak tehdy říkal: *„Když už jsem tady vydržel těch pět měsíců, tak ten poslední měsíc zvládnu taky…“*

ŽIVOT PO ŽIVOTĚ

Ve své poslední vůli odkázal Josef Jambor městu Tišnov nejen čtyřicet vlastních obrazů, ale také svůj ateliér a výtvarná díla dalších umělců z okruhu svých známých, například Joži Uprky, Romana Havelky a dalších. I po jeho smrti se konaly na mnoha místech souborné výstavy, památná je například ta brněnská, konaná v dubnu a květnu 1974 v tamním Domě umění. V Tišnově byla nejprve jeho jménem označena jedna z nových ulic na sídlišti pod Klucaninou (1966), na paměť nedožitých devadesátin bylo roku 1977 vydáno příležitostné poštovní razítko a konečně – a především – roku 1996 bylo rekonstruováno jeho někdejší bydliště a pracoviště v Brněnské ulici, které pak bylo slavnostně otevřeno jako „Jamborův dům“ se stálou instalací jeho obrazů. V květnu 2002 byla na fasádě domu odhalena pamětní deska s reliéfem Jamborovy tváře od sochaře Petra Bortlíka a na podzim loňského roku se zde po další stavební rekonstrukci uskutečnila velká výstava Neznámý Jambor, iniciovaná nedlouho před tím ustaveným Spolkem přátel Josefa Jambora.

Kdo znal Josefa Jambora opravdu jen jako autora řemeslně precizních a barevně naprosto věrných výjevů z krajiny kolem Blatin, musel být překvapen. Zejména jeho rané práce a díla ze studijních cest se od té nejznámější podoby Jamborovy tvorby radikálně liší, jak technikou, tak námětově. Je na nich mnohem více patrný prvek jakéhosi hledání, tedy to, co každého umělce pohání vpřed, a také značný příklon k sociální tematice.

I přesto ovšem zůstává Josef Jambor v mysli zdejších občanů především „malířem Vysočiny“. A zřejmě to tak bude už navždy…

Zdroje:
- *Josef Jambor – Tišnovská sbírka, ed. Marta Sylvestrová, vydal Spolek přátel Josefa Jambora, 2016*
- *Odkaz stále živý, Tišnovský kulturní zpravodaj č. 10/1977, autoři Karel Fic a Jan Hájek*
- *Pocta Josefu Jamborovi, Tišnovské noviny č. 16/2004, autor Karel Fic*
- *osobní vzpomínky*

K VÝROČÍ P. JOSEFA FETTERA

TIŠNOVSKÉHO FARÁŘE, STAVITELE A OBNOVITELE CHRÁMŮ A MORAVSKÉHO VLASTENCE

Jan Kos, kronikář farnosti

Dne 29. září uplyne 140 let od úmrtí P. Josefa Fettera, jednoho z nejvýznamnějších duchovních správců tišnovské farnosti. Do její historie se zapsal především rozsáhlou přestavbou tišnovského chrámu sv. Václava v letech 1846 až 1855, což ale zdaleka nebyl jeho jediný stavitelský počin. Uvedená přestavba byla mimořádná i tím, že ji P. Fetter realizoval převážně z vlastních prostředků, protože tehdejší farnost ani město nebyly schopné či ochotné se na ní významněji podílet.

Josef Fetter se narodil v roce 1794 v tehdejším Německém (dnes Havlíčkově) Brodě v rodině místního pekaře Matěje Fettera a jeho manželky Kateřiny, roz. Caklové. Pekařské řemeslo mělo u Fetterů dlouhou tradici, pekařem byl i Josefův dědeček Tomáš. Josefovi rodiče byli obdařeni celkem 10 dětmi, z nichž bylo 6 chlapců a 4 děvčata. Josef byl v pořadí deváté dítě a nejmladší syn. Studoval na místním gymnáziu, po jeho ukončení pak v roce 1814 nastoupil do brněnského kněžského semináře. Proč se rozhodl studovat filozofii a teologii v Brně místo v Hradci Králové, do jehož diecéze Německý Brod patřil, není zcela jasné. Důvodem byla pravděpodobně větší šance pro přijetí ke studiu. Brněnská diecéze totiž v té době trpěla na rozdíl od diecéze královéhradecké velkým nedostatkem kněží. V roce 1818 byl Josef Fetter vysvěcen na kněze a nastoupil do duchovní správy. Byl nejprve kaplanem v Borkovanech, pak následovaly Pohořelice, Křepice, Horní Bojanovice a v roce 1826 Velké Meziříčí. O dva roky později nastoupil na svoje první samostatné místo, stal se tzv. lokalistou v Drásově a zároveň i podřízeným tišnovského faráře Jana Penningera.

V Drásově působil P. Fetter celkem osm roků. Za jeho působení byly v drásovském kostele Povýšení sv. Kříže provedeny úpravy ve věži, na kůru a v sakristii, při kterých byla mj. objevena gotická monstrance drásovského a později i tišnovského faráře P. Jáchyma Pafnucia Kosa z roku 1601, uschovaná a zazděná místními obyvateli před řáděním švédských vojsk v průběhu 30leté války. V roce 1837, po smrti P. Jana Penningera, jej patron farnosti a majitel panství, kterým v té době byl Fridrich baron von Schell, ustanovil novým tišnovským duchovním správcem. P. Josef Fetter přišel do Tišnova 15 let po ničivém požáru, který zpustošil mnoho tišnovských domů,

P. Josef Fetter kolem r. 1840
Zdroj: archiv tišnovské farnosti

farní budovu i kostel. Fara i kostel byly opraveny víceméně provizorně, protože majitel panství zaplatil jen to nejnutnější a možnosti farnosti byly velmi skrovné. Hned po svém příchodu do Tišnova se ale s velkým elánem pustil do oprav a budování. Nejprve opravil hospodářské budovy drásovského statku, který patřil tišnovské farnosti, v roce 1839 nechal přelít velký zvon sv. Václav, který byl již 20 let puklý, a o dva roky později opravil i kostelní věž. V dalších letech zcela přestavěl farní hospodářství a budovu vlastní fary. V roce 1846 pak zahájil velkou přestavbu kostela, která zahrnovala prodloužení chrámové lodi a její spojení s věží, dále vybudování nové kaple, dvou oratoří, kůru a místnosti pod věží. V letech 1850 a 1851 nechal P. Josef Fetter opravit městský špitál či chudobinec zvaný Špitálek, který stál při podélné horní straně kostela na místě dnešního parčíku se sochou Piety. Ten byl sice majetkem města Tišnova, to se ale o jeho údržbu a provoz příliš nestaralo. Jak napsal ve farní kronice *„kdykoliv šel kolem Špitálku, tak jej navštívil a byl jat soucitem nad bídným zařízením a otřesným stavem mužů a žen, společně žijících v jedné ložnici. Proto již od počátku svého působení uvažoval o rozšíření a uspořádání obydlí těchto ubožáků, ale k uskutečnění tohoto svého úmyslu se nemohl dostat kvůli různým potřebným výdajům a stavbám, ale tohoto roku se k tomu odhodlal a následujícího roku stavbu dokončil.“* Nakonec provedl i úpravu interiéru chrámu, vč. instalace nového hlavního oltáře, oltářů bočních i všech obrazů. Celá rekonstrukce byla završena instalací nových varhan a slavnostním posvěcením chrámu 29. září 1856 biskupem Arnoštem Antonínem Schaffgotschem. Na celou řadu všech těchto oprav přispíval ze svých peněz a úspor nebo je dokonce celé zaplatil sám. Ne vždy mu totiž tišnovští farníci a tišnovská obec ochotně pomáhali, když potřeboval, někdy se ho snažili spíš poškodit. O stavu a možnostech farnosti vypovídá i skutečnost, že ještě po deseti letech od dokončení přestavby chrámu byla farnost zadlužena a často jí chyběly prostředky i na běžný provoz.

V roce 1861 dostal klášter Porta coeli, jehož budovy sloužily již několik desetiletí průmyslovým účelům, nového vlastníka. Stal se jím cisterciácký klášter v Marienthalu (Mařídolu) v Saské Lužici. P. Josef doufal v brzkou obnovu klášterního života, o kterou se také velmi snažil. Kvůli odporu obce Předklášteří k tomu ale došlo až za více než dvacet let po jeho smrti. Od šedesátých let byl P. Fetter dlouhá léta členem tišnovské obecní samosprávy. Byl pokládán za vzdělaného vlasteneckého kněze se silným národním cítěním. Když v roce 1868 slavil 50 let kněžství, tak „při hostině seděl vedle dp. jubilanta p. hrabě Edmund Belcredi, jeden c. k. generál v uniformě, dp. probošt Mařídolský ve svém šatu cisterciáckém, p. c. k. soudní rada Fetter z Haliče, příbuzný p. faráře, 28 kněží, 5 bývalých kaplanů p. jubilanta,

mnozí hosté z Brna, pp. okresní úředníci, výbor města Tišnova, jehož čestným měšťanem p. jubilant byl jmenován, a mnoho krevních přátel z Něm. Brodu a odjinud“, jak napsala tehdejší Moravská orlice. V různých pracích věnovaných tišnovské historii jsou někdy zmiňovány styky P. Fettera s Karlem Havlíčkem Borovským, či dokonce jejich osobní přátelství. I když to samozřejmě není možné vyloučit, v dochované korespondenci ani v pozůstalostním spisu pro to nebyly nalezeny žádné důkazy a další průkazná svědectví rovněž chybí. Je ale pravda, že neteř P. Josefa Josefina Fetterová, později provdaná Menšíková, se jako patnáctiletá seznámila s Karlem Havlíčkem v Německém Brodě a jejich vztah by se dal nazvat jako mladistvé přátelství či ideální první láska.

Při návštěvě brněnského biskupa Karla Nötiga, který přijel do Tišnova 6. července 1878 na vizitaci a biřmování, oslavil P. Josef Fetter své šedesátileté kněžské jubileum. Krátce nato dne 29. září ve věku 83 let zemřel. V tišnovské matrice je v zápise o úmrtí uveden jako „konzistorní rada, velezasloužilý farář po 42 roků v Tišnově a 60letý jubilant kněz“. Jeho úmrtí bylo oznámeno i v dobovém tisku. Hrob P. Josefa Fettera se dosud nachází na starém tišnovském hřbitově u zdi oddělující starší část od nové, přímo proti hlavní cestě.

Zdroje:
- *Kronika tišnovské farnosti*
- *Tvrdý P.: Josefa Menšíková a občanská společnost Německého Brodu druhé poloviny 19. století, Univerzita Karlova, Praha 2015*
- *Státní oblastní archiv Zámrsk*
- *Diecézní archiv Biskupství brněnského v Rajhradě*

JAK JSME VOLILI DO MĚSTSKÉHO ZASTUPITELSTVA 1990–2014

Václav Seyfert

V minulém čísle jsme Vám slíbili přehledné shrnutí všech dosavadních tišnovských komunálních voleb v polistopadové éře. Tento slib plníme alespoň částečně… Původní záměr totiž počítal i s tím, že součástí materiálu bude také tabulka se jmény všech zvolených zastupitelů v jednotlivých volebních obdobích, ovšem v ní by se objevily i osoby, které kandidují v současných volbách, a to nám bohužel statut Tišnovských novin nedovoluje.

Přinášíme proto alespoň sumář volební účasti a výsledků jednotlivých volebních stran. V příštím čísle se budete moci seznámit s výsledky voleb letošních a v prosinci pak celý seriál uzavřeme právě tím, co jsme nemohli publikovat v tomto vydání, přičemž přehled zastupitelů od roku 1990 rozšíříme i o údaje z voleb 2018.

volební strana: rok:	1990	1994	1998	2002	2006	2010	2014
ANO 2011 (Akce nespokojených občanů)	x	x	x	x	x	x	12,4 2
ČSSD (Česká strana sociálně demokratická)	6,2 1	5,9 1	16,9 2	19,3 3	22,9 4	19,4 3	15,5 3
HSMS (Hnutí samospr. Moravy a Slezska)	x	4,6 1	x	x	x	x	x
KDU-ČSL (Křest.+dem.unie-Čs.strana lidová)	23,8 5	21,2 3	18,7 3	19,2 3	21,3 3	13,8 2	9,6 1
KSČM (Komunistická strana Čech a Moravy)	20,4 4	11,8 2	12,0 2	13,5 2	10,1 1	8,5 1	6,0 1
MDS (Moravská demokratická strana)	x	x	6,7 1	x	x	x	x
MOST (Místní občanský spolek Tišnováků)	x	x	x	x	x	x	24,5 4
NS (Naše sdružení pro Vaše děti a naši přírodu)	x	7,7 1	5,2 1	x	x	x	x
ODS (Občanská demokratická strana)	x	25,4 4	25,4 4	22,1 4	26,8 5	14,4 2	6,0 1
OF (Občanské fórum)	30,4 7	x	x	x	x	x	x
SDL (Strana demokratické levice)	x	8,1 1	x	x	x	x	x
SN (Sdružení nezávislých nebo nestraníků) *)	9,0 2	15,4 2	6,6 1	9,9 1	3,1 0	1,9 0	6,2 1
SNK ED (Evropští demokraté)	x	x	x	x	5,7 1	x	x
SPOZ (Strana práv občanů Zemanovci)	x	x	x	x	x	3,4 0	x
SpS (Správný směr)	x	x	x	x	x	x	5,6 1
SPŽ (Sdružení podnikatelů a živnostníků)	8,8 2	x	8,5 1	x	3,3 0	x	x
STAN (Starostové a nezávislí)	x	x	x	x	x	x	7,7 1
SZ (Strana zelených)	1,3 0	x	x	8,3 1	6,8 1	6,0 1	4,0 0
TOP 09 (Tradice, odpovědnost, prosperita)	x	x	x	x	x	14,8 3	2,6 0
US-DEU (Unie svobody-Demokratická unie)	x	x	x	7,8 1	x	x	x
VV (Věci veřejné)	x	x	x	x	x	17,9 3	x
volební účast (%):	76,83	61,49	47,31	46,14	45,86	49,53	48,06

Černým číslem je v tabulce uveden volební výsledek strany v %, červeným číslem počet mandátů v zastupitelstvu.
(x = strana v daném roce nekandidovala)

**) Sdružení nestraníků, Sdružení nezávislých či Nezávislí jsou obecně ve volební statistice považováni za různé subjekty, ovšem pro naši potřebu je dostačující zahrnout je do společné kategorie.*

KULTURNÍ AKCE ZÁŘÍ–ŘÍJEN
MĚSTSKÉ KULTURNÍ STŘEDISKO

MĚSTSKÉ KULTURNÍ STŘEDISKO TIŠNOV

Předprodejová místa pro koncerty:
TIC Tišnov (náměstí Míru 120 – vchod z náměstí Komenského)
Předprodej vstupenek je ukončen vždy 1 den před koncertem.

Svatováclavské hody
pátek 28. září až neděle 30. září, Tišnov
Každoroční oslava svatého Václava letos nabídne přepestrý program – od dětského dopoledního programu s Divadlem Studna přes odpolední vystoupení cimbálky, uskupení Sasa Hopsa nebo křtu kalendáře Stanislava Bělíka po večerní koncert Vlasty Redla s kapelou. A to vše v tradičním trhovém prostředí, kde si můžete koupit něco na zub nebo památku na letošní hody.
Vstup zdarma, s výjimkou Hodové taneční zábavy v sokolovně.

Přednáška RNDr. Jiřího Grygara, CSc.: Život ve vesmíru
pátek 5. října v 19.30, Kino Svratka

Po květnové přednášce renomovaného astrofyzika a známého popularizátora vědy v oblasti astronomie Jiřího Grygara nás čeká přednáška další, tentokrát s názvem Život ve vesmíru. Doktor Grygar vás opět provede fascinujícím světem současné astronomie. **Organizační informace:** ti z vás, kteří si zakoupili vstupenku na květnovou přednášku a nedostali se na ni, mohou svůj původní lístek uplatnit na tento termín jeho včasnou výměnou v TIC. Pro ty, kteří by se rádi zúčastnili původní přednášky na téma Pohledy do nebe, bude možnost ji zhlédnout v Doubravníku tentýž den od 17.00. V obou případech prosíme o co nejdřívější domluvu a výměnu vstupenky v TIC Tišnov!
Vstupné: 80 Kč

Wolf Lost in the Poem
čtvrtek 25. října, 19.30, velký sál MěKS Tišnov
Písničkář Jan Žamboch s pseudonymem Wolf Lost in the Poem vytvořil unikátní hudebně-poetický projekt, obracející se ke světovým básnířkám. Jde o poctu silným ženám, jež své obavy, sny a životní osudy vtělily do sbírek poezie. Projekt okouzlení básnířkami přetavil do originálních textů s vyzrálým kytarovým doprovodem nepostrádajícím silné melodie, vášnivost i citlivost. Na koncepčním albu s názvem Nepřipoutaný nutí k zamyšlení stejně jako kvalitní poezie.
Vstupné: 100 Kč v předprodeji, 140 Kč v den konání

OK Percussion Duo
středa 31. října, 19.30, velký sál MěKS Tišnov
Koncertem skvělých OK Percussion Duo zahajujeme novou sezónu tradičního cyklu Kruh přátel hudby. Úžasní bubeníci a perkusisté Martin Opršál a Martin Kleibl představují bicí nástroje v pestré stylové různorodosti a na vystoupení pro KPH Tišnov přiváží bohatý instrumentář, takže pro řadu návštěvníků jsou tyto koncerty jedinečnou příležitostí, kdy poprvé v životě mohou některé nástroje vidět i slyšet naživo.
Vstupné: dospělí 160 Kč / ZTP, senioři 120 Kč, studenti a děti do 12 let zdarma. Abonentka KPH: dospělí 1 000 Kč; ZTP, senioři 900 Kč.

PŘIPRAVUJEME

HLASkontraBAS
Ridina Ahmedová a Petr Tichý
středa 21. listopadu, 19.30, velký sál MěKS Tišnov
HLASkontraBAS je hudební projekt stojící pouze na dvou lidech a dvou nástrojích – ženském hlasu a akustickém kontrabasu. Je to čistá, obnažená hudba bez obvyklého vystlání dalšími doprovodnými nástroji, dobrodružná cesta do melodických zvukových krajin. Hudební cesty Ridiny a Petra se prolínají už téměř dvacet let. Nejdříve se potkávali v jazzových formacích, poté spolu několik let strávili v mezinárodně uznávaném projektu Floex. V roce 2016 vydali očekávané album vlastních skladeb, které bylo nominováno na Cenu Anděl.

Divadelní předplatné MěKS Tišnov 2018/2019
Už do čtvrté sezóny vypluje vlajková loď MěKS – naše divadelní předplatné. Zatím prozradíme pouze, že začne opět v listopadu, permanentky budou v prodeji tradičně od 1. 11. 2018 a čekají na vás rozličná divadelní představení od amatérských po ty „celebritní“! V příštím čísle Tišnovských novin předplatnému věnujeme mnohem více prostoru… Tak nás sledujte, rádi vás přivítáme na palubě!

Změna programu a míst konání všech kulturních akcí vyhrazena.

PRONÁJMY PROSTOR MěKS

MěKS nabízí prostory objektu na Mlýnské 152 (velký sál, malý sál, foyer, zahrada, kuchyňka aj.), v Muzeu města Tišnova na Jungmannově 80 (stylová kavárna, vnitřní terasa) a areál letního kina ke krátkodobým pronájmům.
Různě velké prostory dle potřeby, veškeré nezbytné zázemí, nerušené soukromí.

Bližší informace na **tel. 549 410 211** nebo
pronajmy@kulturatisnov.cz, tic@kulturatisnov.cz

AKCE MĚSTSKÉ KNIHOVNY TIŠNOV

Edita Hečová

Městská knihovna Tišnov

ODDĚLENÍ PRO DOSPĚLÉ ČTENÁŘE

Týden knihoven

1.–5. 10. 2018

Registrace nových čtenářů zdarma. Chtěli byste navštěvovat naši knihovnu, ale ještě nejste registrovaní? Přijďte se přihlásit od 1. do 5. října v rámci Týdne knihoven a máte roční registraci zdarma. Akce platí pro nové čtenáře v obou odděleních knihovny.

Burza vyřazených knih

1. 10., 3. 10. a 5. 10. 2018

Chybí Vám doma některá z oblíbených knih? Toužíte po nějakém starším svazku a nemůžete ho nikde sehnat? Nebo se chcete jen tak prohrabat staršími knihami a třeba Vás něco zaujme? Knihovna nabízí odprodej vyřazených starších knih a gramodesek. Jedná se o materiály použité, opotřebované nebo multiplikáty. Knihy si můžete přijít prohlédnout a zakoupit v půjčovní dny knihovny.

Univerzita volného času

- 800 let farnosti sv. Václava v Tišnově – přednášky zimního semestru UVČ
  8. 10. a 22. 10. 2018 v 16.45
- Jak na stres – přednášky zimního semestru UVČ
  17. 10. a 31. 10. 2018 v 16.45
- Šance pro oči – přednášky zimního semestru UVČ
  1. 10., 15. 10. a 29. 10. 2018 v 17.30

Virtuální univerzita 3. věku

České dějiny a jejich souvislosti II. – přednášky zimního semestru VU3V
2. 10., 16. 10. a 30. 10. 2018 v 9.30

Trénování paměti

Ach, ta moje hlava!!! – další lekce na rozvoj paměti
9. 10. a 23. 10. 2018 v 9.00 (pokročilí) a 10.30 (začátečníci)

Rok s prožitkem 2018

Canisterapie – Mgr. Irena Kusáková
11. 10. 2018 v 17.00 pro rodiče s dětmi a v 18.30 pro seniory

Lze ji charakterizovat jako vzájemně prospěšnou interakci mezi člověkem a psem, doslova „léčba pomocí psa“, při níž jeho působení ovlivňuje životní pocity člověka. Přítomnost zvířete uklidňuje, vyrovnává krevní tlak, zklidňuje srdce, snižuje stres, může významně přispět i k povzbuzení imunity prostřednictvím pozitivního vlivu na psychiku jedince. V praxi je využívána u dětí, dospělých a seniorů, často také u osob se zdravotním postižením, v logopedické či rehabilitační praxi, v rámci paliativní péče apod. Canisterapie není určena pro osoby trpící kynofobií (chorobným strachem ze psů) či osoby, kterým kontakt se psem může způsobit zdravotní rizika (zejména alergie).
Vstupné: **50 Kč**
Počet míst je omezen, vstupenky zakoupíte v Městské knihovně Tišnov vždy v půjčovní době. Více na stránkách www.mktisnov.cz/rok-s-prozitkem-2018/.

Přednáška – Renesance Bible (k výstavě Starých tisků)

2. 10. 2018 v 18.00

Knihy mají své zajímavé příběhy, a to ve vztahu k době, k tiskaři či jazyku. Přijďte si je poslechnout. Přijměte pozvání na výstavu starých knih – převážně biblí od 15. století. Jedná se o 20 knih, některé jsou poměrně vzácné, např. Bible kralická z roku 1601 (Národní knihovna ČR eviduje jen asi 50 známých exemplářů, z nichž většina „leží“ v muzejních sbírkách), nebo Bible benátská z roku 1506.

ODDĚLENÍ PRO DĚTI A MLÁDEŽ

Kočkohrátky s kočičkou Ťapičkou a spisovatelkou Markétou Harasimovou

3. 10. 2018 v 9.30 a 10.30

Kočkohrátky jsou programem na motivy interaktivní knihy Z deníku kočičky Ťapičky, který je určený mladším čtenářům. Jeho cílem je podpořit u dětí zájem o četbu, povzbudit jejich kreativitu a zábavnou formou jim přiblížit český jazyk. Děti čeká čtení, promítání, zpívání a vyprávění příběhů z kočičího života s aktivním zapojením. Na besedu zveme děti ze druhých tříd. Žáci si mohou zakoupit knížku s věnováním a podpisem autorky.

Hravě – zdravě

Zveme vás na zdravotně-výchovný program, který probíhá pod záštitou Centra podpory veřejného zdraví, dislokovaného pracoviště Brno. Pod vedením odborných pracovníků SZÚ se uskuteční:

Prevence úrazů – předškolní děti MŠ
4. 10. 2018 v 9.15 a 10.15

Interaktivní program s tematikou primární prevence úrazů, silniční bezpečnosti a první pomoci. Společně si budeme povídat o možných nebezpečích a o způsobech, jak se jim vyhnout. Beseda dětem vhodnou formou na stanovištích představí důležitá čísla, obvazovou techniku a bezpečnou cestu do školy.

Jak se (ne)stát závislákem – žáci 5. tříd ZŠ
25. 10. 2018 a 1. 11. 2018 v 8.45 a 10.30

Interaktivní program primární prevence některých druhů návykového chování s rizikem vzniku závislosti (kouření, alkohol, drogy, virtuální realita, poruchy příjmu potravy). Program probíhá formou panelové soutěžní hry. Akce se konají v rámci Národního programu zdraví – Projekty podpory zdraví MZ ČR.

Výstava – Planetky malého prince

8.–19. 10. 2018

Návštěvníci knihovny mohou v prostorách dětského oddělení zhlédnout výstavu umělecké sklářky Alice Dostálové. Inspiraci pro skleněné pohádkové tvoření autorka hledala v knize Malý princ od Antoina de Saint Exupéryho. Čtenáři mohou obdivovat krásné řemeslo a současně putovat vesmírem, kde jednotlivé skleněné objekty svojí strukturou připomínají vzdálené galaxie a planetky. Výstavu doporučujeme rodičům i prarodičům a hlavně dětem.
Během půjčovní doby můžete zakoupit milé dárky ze skla. Součástí výstavy je výtvarná dílnička „Děti sklo baví“ s výtvarnicí Alicí Dostálovou pro děti z 3. a 4. tříd a školních družin.

KDYŽ SE VERŠE SPOJÍ S TÓNY

Václav Seyfert

Touha zhudebnit slavné básně existuje od nepaměti. Historicky zřejmě nejslavnějším příkladem je Óda na radost Friedricha Schillera, která je součástí deváté symfonie Ludwiga van Beethovena. Tytéž verše ovšem po svém zpracovali i Franz Schubert nebo Petr Iljič Čajkovskij, který navíc vytvořil opery z Puškinova Evžena Oněgina či Pikové dámy. Další legendou je určitě Nietzscheho dílo Tak pravil Zarathustra s hudbou Richarda Strausse. Zůstaneme-li na domácí scéně, některé části Erbenovy Kytice opatřil hudbou Antonín Dvořák, poezii se věnují i skladatelé současní, například Marek Kopelent dílu Vladimíra Holana.

Výrazný podíl na rostoucím počtu zhudebněných poetických děl mají v posledním období hlavně rockeři a folkaři. A právě o tomto fenoménu bude pojednávat večer s názvem **Světová poezie v české hudbě**, zaměřený v tomto případě prakticky výhradně na hudebně zpracované překlady cizojazyčných veršů z okolní Evropy. Pořad se uskuteční v kavárně Muzea města Tišnova ve čtvrtek 18. října od 18.30 hodin a bude v něm připomenuta tvorba Françoise Villona, Jacquese Préverta, prokletých básníků, Williama Shakespeara, Edgara Allana Poea, Christiana Morgensterna, ale také například Miguela de Cervantese, Juliana Tuwima, Sergeje Jesenina nebo Mariny Cvetajevové. Jejich slavné básně se totiž ne tak dávno objevily i na domácí hudební scéně, mimo jiné v interpretaci C & K Vocalu, Jana Spáleného, Petra Skoumala, Vladimíra Merty, Báry Basikové, případně skupin Makyota či Budoár staré dámy.

To vše bude ale jen malý předkrm k tomu, co přijde na řadu o týden později. Ve čtvrtek 25. října vystoupí od 19.30 hodin v sále Městského kulturního střediska v Mlýnské ulici písničkář **Jan Žamboch** aka **Wolf Lost In The Poem** (Vlk ztracený v básni) se svým unikátním projektem věnovaným ženám básnířkám z celého světa. Autor a interpret pochází z Valašského Meziříčí, před více než 15 lety založil folkovou skupinu Žamboši, v poslední době je známý i z televize Noe, kde je hlavní tvůrčí osobností pořadu Mezi pražci věnujícího se folku a world music. Kromě alb své kapely vydal i dvě desky sólové: Guitar & Forest (2013) je dílo výhradně instrumentální, ovšem Nepřipoutaný (2017), který byl vloni v anketě rozhlasové stanice Proglas vyhlášen deskou roku, je právě tím, o čem zde píšeme. Okouzlen díly i osudy ženských autorek zkomponoval Jan Žamboch desítku písní, v nichž skládá svůj hold právě jim. „Mne se verše básnířek více dotýkají. Cítím z nich jinou naléhavost, i když to může být jen subjektivní pocit. Vlk si zkrátka vybral srdcem a čuchem, ty ženský mě ťaly do hloubky," říká autor. Na albu najdeme již vzpomínanou Marinu Cvetajevovou, její ruskou současnici Annu Barkovovou (právě o jejím tragickém životě pojednává nedávno natočený český film 8 hlav šílenství s Anetou Langerovou v hlavní roli), americko-britskou utajenou hvězdu 19. století Emily Dickinson, ovšem kromě nich i autorky u nás v podstatě téměř neznámé, ať už jde o Polku Justynu Bargielskou, Finku Vilje-Tuulie Huotarinen, tibetskou básnířku Özer, nejslavnější romskou autorku Bronislawu Wajs, Španělku Claru Janés, Francouzku Marceline Desbordes-Valmor nebo nezkrotnou surrealistku Joyce Mansour původem z Egypta. Jan alias Wolf se sám doprovází na několik nástrojů a písně doplňuje i svým vysvětlujícím komentářem.

Nenechte si ujít opravdu nevšední zážitek úplně jiného kalibru, než na jaký jste dosud byli zvyklí.

Do Tišnova přijede písničkář Jan Žamboch se svým unikátním projektem věnovaným ženám básnířkám z celého světa. *Foto: archiv Jana Žambocha*

ŽÁDOST O SPOLUPRÁCI

Klub přátel výtvarného umění v Tišnově připravuje na jarní měsíce příštího roku v tišnovské Galerii Diana **výstavu prací doubravnického výtvarníka Stanislava Bělíka** při příležitosti jeho stých narozenin.
Pořadatelé by chtěli požádat vlastníky prací Stanislava Bělíka o jejich zapůjčení na výstavu. Nabídku, prosíme, zašlete kurátorovi výstavy Františku Vejpustkovi, mobil 724 252 257, e-mail: danfrie@seznam.cz.

Miroslav Pavlík, předseda KPVU Tišnov

VÝROČÍ REPUBLIKY V TIŠNOVĚ V ROCE 2018

SLAVNOSTNĚ I PŘÁTELSKY

Irena Ochrymčuková

V Tišnovských novinách mohli čtenáři sledovat plakát s údaji o celé řadě akcí, kterými se do oslavení stého výročí od založení Československé republiky zapojily tišnovské a jiné instituce, organizace a spolky. Největším pořadem se na sklonku července stala historická trhová slavnost, na které aktivně účinkovalo dvanáct subjektů. Mnoho programů se ovšem pravidelně koná i v jiných letech, například Svatováclavské hody nebo Tišnovská 50, ale letos se ponesou v duchu jubilea.

Velkoformátové fotografie Ladislava Bielika z Bratislavy představuje od 10. září pod názvem „ČsR 100/2 = srpen 1968“ Galerie Na Schodech.

Sváteční koncert Tišnovského komorního orchestru se rozezní v sobotu 27. října v 16.00 chrámem Nanebevzetí Panny Marie v Porta coeli v Předklášteří.

Sokol Tišnov pořádá 27. října ve 20.00 hodin v sokolovně Slavnostní ples ke 100. výročí založení republiky, který provází výstava dějin Sokola.

Vlastní den státního svátku, 28. říjen, proběhne v Tišnově zcela ve znamení důležitosti tohoto data.

Tradiční pietní vzpomínka v 9 hodin spojená s kladením věnců u Pomníku české státnosti na ulici Svatopluka Čecha, u Pomníku Boženky Škrabálkové u sokolovny a u Pomníku obětí světových válek na náměstí 28. října bude věnována významu vzniku samostatného státu pro historii i pro současnost. K tématu promluví PhDr. Josef Zacpal.

Na tradici vysazování pamětních stromů naváže letos v 10.00 hodin vysazení lípy v parku ve Smíškově ulici před Mateřskou školou Sluníčko.

Sváteční dopoledne završí v radnici udělování čestného občanství a cen města Tišnova.

Mimo obvyklé termíny se v režii tišnovských speleologů uskuteční Den otevřených dveří Královy jeskyně v hoře Květnici, a to v čase od 10.00 do 16.00 hodin.

Komise životního prostředí připravila přírodovědnou vycházku po Květnici s docentem Janem Lacinou, CSc., a RNDr. Drahošem Šikolou. Účastníci se sejdou u Základní školy na náměstí 28. října ve 13.30 hodin.

Do historie nás zase vrátí v Podhoráckém muzeu ve 14.30 hodin vernisáž výstavy, která je svým zpracováním zaměřena k vyústění událostí konce první světové války ve vytvoření samostatného československého státu.

V Parku pod kostelem v Tišnově bude v 16.00 hodin na nové zvoničce požehnán zvon odlitý letos zásluhou spolku Continuum vitae.

Neformální skupina občanů Tišnovska „Na to přijdem!“ při shromáždění na náměstí 28. října v 17.00 hodin připomene střídání období svobody a nesvobody za sto let existence republiky a demokratické a humanistické tradice.

Výsledkem tvůrčí spolupráce se stane pořad Tišnov za první republiky – premiérové promítání restaurovaného a digitalizovaného originálu filmu z roku 1928 s dalšími záběry města z dvacátých a třicátých let 20. století, s živým klavírním doprovodem. Zpracování filmového záznamu z Podhoráckého muzea zajistil Ing. Radim Tichý s podporou spolku Continuum vitae. Prezentace filmařské lahůdky se vstupným začne v Kině Svratka v 18.00 hodin. Celkovou atmosféru provoní v předsálí prvorepublikové pečivo. Oblíbené písničky Tomáše G. Masaryka známé jsou, ale co třeba moučníky? Na závěr tedy výzva: Ženy tišnovské (i přespolní), zkuste upéct a přinést bábovku, závin, kroužky TGM aj. podle starých receptů a stát se tak spoluorganizátorkami pořadu. Historický oděv s motivy 1. ČSR vítán.

Těšíme se na důstojný, ale zároveň přátelský průběh státního svátku. Svátku nás všech.

Pohled z Květnice na Tišnov, konec 20. let. Foto: F. Wágner, archiv Podhoráckého muzea

KINO SVRATKA RADÍ, JAK SI UŽÍT NÁVŠTĚVU KINA

Tým kina

Vážení návštěvníci tišnovského kina, moc nás těší, že pět let od digitalizace obliba kina každý rok ještě o kousek poporoste. S vysokou návštěvností jsou ale bohužel někdy spojeny také fronty u pokladny. Většina z vás využívá možnost rezervace míst, která ovšem automaticky vyprší nejpozději dvacet minut před začátkem filmu a pokladní nemá možnost ji prodloužit. Pokud se dá totiž očekávat sto a více lidí, nestačí často přijít ani půl hodiny předem. Je to čas největšího náporu na pokladnu.

Záleží nám na tom, abyste si návštěvu kina užili a netrávili čas zbytečně ve frontě. Abychom zaručili, že budete sedět na vámi vybraných místech, prosíme vás, abyste využívali také dalších možností, jak si lístek vyzvednout:

- Rezervovanou vstupenku si můžete vyzvednout přes den v Tišnovském informačním centru (nám. Míru 120),
- jiný den hodinu před začátkem jakéhokoliv filmu v pokladně kina
- anebo využijte nejpohodlnější variantu zakoupení lístku přes internet (eVstupenka, Cool Ticket).

Vyhnete se tak frontám a budete moci jít rovnou do sálu nebo pro něco malého na zub do našeho kiosku.

Pokud ovšem nastane situace, že si přijdete vyzvednout rezervaci „za pět dvanáct“ na plný film, prosíme o vaši trpělivost. Naše pokladní sice dělají, co mohou, ale ani jedna z nich nepatří do Avengers a jedinou jejich superschopností je úsměv.

Kde a kdy zakupovat vstupenky do kina:

- **Pokladna kina** je otevřena hodinu před každým filmem.
- **TIC** (nám. Míru 120) otevírá mimo sezónu (říjen až květen) po–pá 8.00–12.00 a 13.00–17.00.
  V sezóně (červen až září) po–pá 8.00–12.00 a 13.00–17.30, so 9.00–12.00 a 13.00–18.00, ne 9.00–12.00 a 13.00–16.00.
- **E-vstupenky:**
  www.mekstisnov.cz/kino-svratka/program

BRĎO POŘÁDÁ TRADIČNÍ DRAKIÁDU

Šárka Alfík Ondráčková

Dětský oddíl 1. BRĎO Tišnov – Gingo Vás srdečně zve na **tradiční drakiádu**, která se uskuteční

v neděli 14. října 2018 na polích směrem k Lomničce

Sraz a registrace účastníků budou od 15.00 do 15.30 na Honech za Kukýrnou u domu s pečovatelskou službou, vyhodnocení proběhne v 16.00 hod.
Přijďte nejlépe s vlastnoručně vyrobenými draky, porota bude hodnotit zvláště originalitu, výtvarné zpracování a letové vlastnosti.
V případě deště se drakiáda nekoná.

Těší se na Vás tišnovské Brďo.

Hnutí Brontosaurus
ZČHB 1. BRĎO TIŠNOV GINGO

KAM V TIŠNOVĚ

přehled akcí v Tišnově a okolí

číslo 10
říjen
2018

Datum	Čas	Akce	Místo	Organizuje
20. 9.	10.00–13.00	HRAVĚ – ZDRAVĚ: Prevence kouření	Městská knihovna Tišnov	Městská knihovna
20. 9.	18.00–20.00	Předporodní příprava – 1. setkání	RC Studánka, Riegrova 318, Tišnov	Rodinné centrum Studánka
21. 9.	16.00–17.30	Draci – program pro rodiče a děti s ADHD (1. a 2. třída ZŠ)	RC Studánka, Riegrova 318, Tišnov	Rodinné centrum Studánka
21. 9.	17.00–19.00	Noc sokoloven	Sokolovna	T. J. Sokol Tišnov
21. 9.	18.00–19.30	Přednáška ve Smrčku – Pernštejnské panství po Pernštejnech	KD ve Smrčku	TIC – Mikroregion Pernštejn
22.–23. 9.		Den s princeznou		TIC – Mikroregion Pernštejn
24. 9.	16.00–17.30	Dráčci – program pro rodiče a děti s ADHD od 4 do 7 let	RC Studánka, Riegrova 318, Tišnov	Rodinné centrum Studánka
24. 9.	18.00–21.00	Moderní psychohygiena – EFT – Práce na zlepšení zdraví a psychické odolnosti	Tišnov, Jungmannova 1980, firma TeploT	Balance institut
25. 9.	14.00–18.00	Hodová taneční zábava	Jídelna DPS Králova	Centrum sociálních služeb Tišnov, příspěvková organizace
25. 9.	17.00–19.00	Rok s prožitkem 2018 DRAMATERAPIE	Městská knihovna Tišnov	Městská knihovna
26. 9.	15.00–15.45	Předškoláček – 1. skupina	ZŠ 28. října, Tišnov	Rodinné centrum Studánka
26. 9.	16.00–16.45	Předškoláček – 2. skupina	RC Studánka, Riegrova 318, Tišnov	Rodinné centrum Studánka
26. 9.	16.00–18.00	Slavnostní akademie	Kino Svratka	Základní škola 28. října
26. 9.	18.00–19.30	Cvičení základů koncentrace s Pavlem Zieglerem	Laskala, Tišnov, Klášterská 357	Balance institut
27. 9.	8.00–15.00	Den otevřených dveří na ZŠ Tišnov nám. 28. října	ZŠ Tišnov nám 28. října	Základní škola 28. října
28.–30. 9.		Svatováclavské hody	Náměstí Míru, Tišnov	Městské kulturní středisko Tišnov
29. 9.	11.30–12.00	Zahájení hodů na Centru sociálních služeb	Jídelna DPS Králova	Centrum sociálních služeb Tišnov, příspěvková organizace
1.–5. 10.		Týden knihoven – Burza knih	Městská knihovna Tišnov	Městská knihovna
1. –5. 10.		Týden knihoven – Registrace ZDARMA pro nové čtenáře	Městská knihovna Tišnov	Městská knihovna
2. 10.	18.00–19.00	Renesance Bible	Městská knihovna Tišnov	Městská knihovna
3. 10.	7.45–08.30	Cvičení pro ženy Zdravá a krásná 1. setkání	Rodinné centrum Studánka, Riegrova 318, Tišnov	Rodinné centrum Studánka
3. 10.	9.00–11.30	Kočkohrátky s kočičkou Ťapičkou a spisovatelkou Markétou Harasimovou	Městská knihovna Tišnov	Městská knihovna
3. 10.	11.45–15.00	Plavání ve Wellness Kuřim	Wellness Kuřim	Centrum sociálních služeb Tišnov, příspěvková organizace
3. 10.	16.00–17.00	Šikulkové – tvoření pro rodiče s dětmi od 2 let – 1. setkání	Rodinné centrum Studánka, Riegrova 318, Tišnov	Rodinné centrum Studánka
3. 10.	19.30–21.00	OK Duo Percussion	Velký sál MěKS Tišnov	Městské kulturní středisko Tišnov
4. 10.	9.15–11.00	HRAVĚ – ZDRAVĚ: Prevence úrazů	Městská knihovna Tišnov	Městská knihovna
4. 10.	14.00–18.00	Oslava Dne seniorů	Jídelna DPS Králova	Centrum sociálních služeb Tišnov, příspěvková organizace
4. 10.	18.00–20.00	Jedlé a léčivé houby. Jejich léčivé účinky a pěstování		Muzeum města Tišnova – Müllerův dům
7. 10.	15.00–16.30	Bachův varhanní podzim	Kostel Povýšení svatého Kříže	Římskokatolická farnost Doubravník
8. 10.	10.00–17.00	Podzimní burza dětského oblečení – výkup	Sokolovna, Drbalova 274, Tišnov	Rodinné centrum Studánka
8.–19. 10.		Výstava – Planetky malého prince	Městská knihovna Tišnov	Městská knihovna
9. 10.	9.00–16.00	Den otevřených dveří v CSS Tišnov	Prostory DPS Králova u jídelny	Centrum sociálních služeb Tišnov, příspěvková organizace

Datum	Čas	Akce	Místo	Organizuje
9. 10.	9.00–17.00	Podzimní burza dětského oblečení – prodej	Sokolovna, Drbalova 274, Tišnov	Rodinné centrum Studánka
10. 10.	13.00–17.00	Podzimní burza dětského oblečení – výdej	Sokolovna, Drbalova 274, Tišnov	Rodinné centrum Studánka
10. 10.	15.00–16.30	Písničky ze starých časů – Vládne nám tu most	Knihovna DPS Králova	Centrum sociálních služeb Tišnov, příspěvková organizace a deTOX
10. 10.	18.00–21.00	Seminář s Pavlem Zieglerem na téma Dostatek	Laskala,Tišnov, Klášterská 357	Balance institut
11. 10.	17.00–18.00	Besídka žáků ZUŠ Tišnov	Sál ZUŠ	Základní umělecká škola
11. 10.	17.00–19.00	Rok s prožitkem 2018: Canisterapie	Městská knihovna Tišnov	Městská knihovna
16. 10.	9.00–12.00	Setkání mistrů tradiční rukodělné výroby	Podhorácké muzeum v Předklášteří	Podhorácké muzeum
17. 10.	11.45–15.00	Plavání ve Wellness Kuřim	Wellness Kuřim	Centrum sociálních služeb Tišnov, příspěvková organizace
18. 10.	12.00–18.00	Výlet do Pavilonu Anthropos	Pavilon Anthropos	Centrum sociálních služeb Tišnov, příspěvková organizace
18. 10.	18.30–20.00	Relaxace a imaginace	Rodinné centrum Studánka, Riegrova 318, Tišnov	Rodinné centrum Studánka
18. 10.	18.30–20.30	Světová poezie v české hudbě	Muzeum města Tišnova, Jungmannova 80	deTOX
18. 10.	19.00–22.00	PRAMENY – poetický večer múzických a výtvarných umění		Prameny – prostor pro umění
22. 10.	18.00–21.00	Moderní psychohygiena – EFT – Práce na zlepšení zdraví a psychické odolnosti	Tišnov, Jungmannova 1890, firma TeploT	Balance institut
25. 10.	8.45–11.30	HRAVĚ – ZDRAVĚ: Jak se (ne)stát závislákem	Městská knihovna Tišnov	Městská knihovna
25. 10.	17.00–18.00	Besídka žáků ZUŠ Tišnov	Sál ZUŠ	Základní umělecká škola
25. 10.	17.00–19.30	Děti a tablet	Rodinné centrum Studánka, Riegrova 318, Tišnov	Rodinné centrum Studánka
25. 10.	18.00–20.00	Diskusní večer – Vztahy mezi ženami a muži	Laskala,Tišnov, Klášterská 357	Balance institut
25. 10.	19.30–21.00	Wolf Lost in the Poem	Velký sál MěKS Tišnov	Městské kulturní středisko Tišnov
27. 10.	13.00–18.00	Základy EFT (Techniky emoční svobody) – výukový kurz	Předklášteří, Sadová 1413	Balance institut
27. 10.	20.00–2.00	Slavnostní ples ke 100. výročí založení republiky	Sokolovna	T. J. Sokol Tišnov
28. 10.	10.00–16.00	Den otevřených dveří v Králově jeskyni	Králova jeskyně na Květnici	ZO 6-07 ČSS Tišnovský kras

20. 5. – 28.10.	Nositelé tradic. Mistři lidové rukodělné výroby	Podhorácké muzeum v Předklášteří
27. 3. – 30. 9.	Šelmy České republiky	Podhorácké muzeum v Předklášteří
3. 9. – 31. 10.	Výstava – STARÉ TISKY z 15.–18. století	Městská knihovna Tišnov
15. 9. – 31. 10.	Miloš Sláma – Grafiky	Domov sv. Alžběty, Žernůvka
8. 9. – 4. 11.	Mykokosmos – houby a houbaření na Tišnovsku	Muzeum města Tišnova – Müllerův dům
22. 9. – 30. 9.	Podzim na Pernštejně	Hrad Pernštejn
30. 10. – 20. 1.2019	První světová válka – rok 1918	Podhorácké muzeum v Předklášteří

Druh akce:

výstava
divadlo
koncert
akce pro děti
přednáška
ostatní

Organizuje:

Muzeum města
Podhorácké muzeum
Základní umělecká škola
Městská knihovna
MAS Brána Vysočiny
Centrum sociálních služeb
MěKS
RC Studánka
T. J. Sokol Tišnov
Galerie J. Jambora
Inspiro
Ostatní

KAM V TIŠNOVĚ

program Kina Svratka

Kino Svratka

číslo 10
říjen
2018

pondělí 1. 19.30

SESTRA [úspěšná repríza]
120 Kč
Tvůrce rekordně úspěšných hororů James Wan se producentsky ujal snímku, ve kterém se vrací zlovolná síla v podobě démonické řádové sestry, která terorizovala v hororu V zajetí démonů 2.
USA / 2018 / Corin Hardy / tit. / 15+

úterý 2. 19.30

MAMMA MIA! HERE WE GO AGAIN [úspěšná repríza]
120 Kč
Před deseti lety tato hudební komedie s legendárními písněmi skupiny ABBA trhala v kinech rekordy. Nyní se Meryl Streep, Amanda Seyfried, Colin Firth, Pierce Brosnan a Stellan Skarsg rd vracejí v očekávaném pokračování.
USA / 2018 / Ol Parker / 114 min. / tit.

středa 3. 19.30

ÚSMĚVY SMUTNÝCH MUŽŮ [úspěšná repríza]
110 Kč
Film o úspěšných chlapech, kteří se přes dno lahve dostali na samotné dno života, odkud vede už jen cesta vzhůru. Český film podle knihy spisovatele, cestovatele a redaktora Josefa Formánka. Hrají: David Švehlík, Jaroslav Dušek, Ondřej Malý, Ivan Franěk, Marika Šoposká, Simona Babčáková, Jaroslav Plesl…
ČR / 2018 / Dan Svátek / 92 min. / česky / 15+

čtvrtek 4. 19.30

VENOM (3D) [premiéra]
150 Kč / 130 Kč
Tom Hardy v roli jednoho z nejzáhadnějších, nejrozporuplnějších a nejdrsnějších antihrdinů filmového světa značky Marvel!
USA / 2018 / Ruben Fleischer / dab. / 12+

pátek 5. 19.30

RNDR. JIŘÍ GRYGAR, CSC. – ŽIVOT VE VESMÍRU
80 Kč
Další přednáška renomovaného astronoma a popularizátora vědy tentokrát na téma Život ve vesmíru. Zveme všechny, kteří se na minulou přednášku nedostali, ale i ty, kterým se líbila a nechtějí si pana Grygara nechat ujít. Délka cca 100 minut.

sobota 6. 17.00

YETI: LEDOVÉ DOBRODRUŽSTVÍ (3D)
140 Kč / 120 Kč (děti)
Rodinná komedie, ve které je Yeti přesvědčen, že záhadné bytosti známé jako „lidé" opravdu existují.
USA / 2018 / Glenn Ficarra, John Requa / 96 min. / dab.

sobota 6. 19.30

TOMAN [premiéra]
120 Kč
Filmové drama Ondřeje Trojana o vzestupu a pádu rozporuplné skutečné osoby Zdeňka Tomana, šéfa naší zahraniční rozvědky, který významně ovlivnil vývoj v poválečném Československu, bezskrupulózního obchodníka s obrovskou mocí a zásadním úkolem. Sehnat peníze, které komunistům vyhrají volby.
ČR / 2018 / Ondřej Trojan / 145 min. / česky / 12+

neděle 7. 17.00

HOTEL TRANSYLVÁNIE 3: PŘÍŠERIÓZNÍ DOVOLENÁ (2D)
120 Kč / 100 Kč (děti)
Návrat oblíbené rodinky strašidel. Po parádní jedničce a dvojce je tu další animované pokračování pro děti.
USA / 2018 / Genndy Tartakovsky / 87 min. / dab.

neděle 7. 19.30

BEZE STOP
110 Kč
Patnáctiletý Tom žije se svým otcem v lese na okraji Portlandu. Dobrovolná izolace od tzv. normální společnosti jim umožňuje vytvořit si realitu civilizací nezkažených radostí. Jednoho dne však o sobě okolní svět dává vědět a konfrontace je nevyhnutelná.
USA / 2018 / Debra Granik / 119 min. / tit.

pondělí 8. 19.30

PO ČEM MUŽI TOUŽÍ
120 Kč
Karel Král (Jiří Langmajer), šéfredaktor časopisu Playboy, je trochu šovinista, ale i sarkastický sympaťák, na kterého ženy letí. Jednoho dne však dostane výpověď, na jeho místo nastoupí mladá šéfredaktorka (Táňa Pauhofová) a postihne jej několik dalších pohrom. Opije se a přeje si být ženou. Ráno se probudí jako… žena. Česká komedie. Dále hrají: Anna Polívková, Matěj Hádek, Jiří Havelka, Lenka Vlasáková, O. Navrátil, Naďa Konvalinková...
ČR / 2018 / Rudolf Havlík / 95 min. / česky

úterý 9. 19.30

VENOM (2D)
130 Kč / 110 Kč
USA / 2018 / Ruben Fleischer / tit. / 12+

středa 10. 19.30

DOMESTIK [filmový klub]
100 Kč / 80, Kč (FK)
Psychologický thriller či vztahové drama. Filmový debut Adama Sedláka budí poměrně velké kontroverze, ale jedno je jisté, jde o jeden z nejoriginálnějších českých počinů za poslední dobu.
ČR / 2018 / Adam Sedlák / 117 min. / česky / 12+

pátek 12. 19.30

PRVNÍ ČLOVĚK [premiéra]
120 Kč
Před padesáti lety se půl miliardy lidí mačkalo u televizí, aby sledovali přistání posádky Apolla 11 na Měsíci. Krátce nato pronesl Neil Armstrong slavnou větu: „Je to malý krok pro člověka, obrovský skok pro lidstvo." Životopisné drama od režiséra Whiplash a La La Land, ve kterém exceluje Ryan Gosling.
USA / 2018 / Damien Chazelle / 138 min. / tit. /15+

sobota 13. 16.00

JŮ A HELE – VESELÁ POUŤ
[Divadlo Loudadlo, stálý host studia Kamarád v ČT]
110 Kč (jednotné vstupné)
Divadlo Loudadlo, stálý host studia Kamarád v ČT, připravilo pro nejmenší diváky návštěvu oblíbených kamarádů JŮ a HELE. Součástí představení jsou také hry a soutěže. Děti jsou tedy přímo vtaženy do děje a stanou se tak součástí celého představení.

sobota 13. 19.30

ZRODILA SE HVĚZDA
120 Kč
Hlavní roli hrají Bradley Cooper a Stefani Germanotta – Lady Gaga. Jackson (Cooper) objeví neznámou talentovanou zpěvačku Ally (Lady Gaga). Zamilují se a Jack ji přiměje k vystupování. Když Allyin raketový start zastíní jeho vlastní kariéru, stále obtížněji nese svůj ústup a potýká se se svými vnitřními démony.
USA / 2018 / Bradley Cooper / 136 min. / tit. / 12+

neděle 14. 17.00

VILÍK: RYCHLE A VESELE [premiéra]
120 Kč / 100 Kč (děti)

Autíčko Vilík má velký sen – chce se stát králem silnic. Navíc je zamilovaný do modelky Belly. Jenže v cestě mu stojí její přítel Ben a zlý náklaďák Kaiser, který Bellu unese. Vilík brzy zjistí, že zůstat věrný sám sobě je těžší než získat slávu a srdce své lásky…
Mal. / 2018 / Yusry Abdul Halim / dab.

neděle 14. 19.30

TOMAN
120 Kč
ČR / 2018 / Ondřej Trojan / 145 min. / česky / 12+

pondělí 15. 19.30

VENOM (3D)
150 Kč / 130 Kč
USA / 2018 / Ruben Fleischer / dab. / 12+

úterý 16. 18.00

JAN PALACH [bio senior]
110 Kč / 70 Kč (senioři)
Film na základě dostupných faktických pramenů mapuje posledních několik měsíců života studenta Jana Palacha až do okamžiku bezprecedentní oběti.
ČR / 2018 / Rober Sedláček / 124 min. / česky / 12+

čtvrtek 18. 19.30

ZLÝ ČASY V EL ROYALE
120 Kč
Sedm podivných cizinců, každý s vlastním tajemstvím, se setkává v hotelu El Royale, který má vlastní temnou minulost. Hrají: Chris Hemsworth, Jon Hamm, Dakota Johnson, Jeff Bridges a další.
USA / 2018 / Drew Goddard / 95 min. / tit. / 12+

pátek 19. 19:30

MARS [premiéra]
120 Kč

Marťanskou vědeckou stanici udržuje v nouzovém režimu zastaralý robot Bot, ponechaný kdysi na Marsu svému osudu. Místo náhradních dílů přiletí čeští turisté, kteří se na Marsu chtějí vzít. Ale do vesmíru by neměli létat lidé, kteří nemají vyřešené svoje osobní problémy. Česká komedie.
ČR / 2018 / Benjamin Tuček / 84 min. / česky

sobota 20. 17.00

ČARODĚJOVY HODINY
130 Kč / 110 Kč (děti)
Rodinný film natočený podle klasického fantasy románu Johna Bellairse. Desetiletý Lewis se po smrti rodičů odstěhuje do sídla svého strýce Jonathana. V domě se však dějí podivné věci. Hrají: Jack Black, Cate Blanchett a další.
USA / 2018 / Eli Roth / 105 min. / dab.

sobota 20. 19.30

PRVNÍ ČLOVĚK
120 Kč
USA / 2018 / Damien Chazelle / 138 min. / tit. /15+

neděle 21. 17.00

ÚŽASŇÁKOVI 2 (2D)
120 Kč / 100 Kč (děti)
Superschopná rodinka je zpátky!
USA / 2018 / Brad Bird / 115 min. / dab.

neděle 21. 20.00

PO ČEM MUŽI TOUŽÍ
120 Kč
ČR / 2018 / Rudolf Havlík / 95 min. / česky

úterý 23. 19.30

TOMAN
120 Kč
ČR / 2018 / Ondřej Trojan / 145 min. / česky / 12+

středa 24. 19.30

JACK STAVÍ DŮM [filmový klub]
100 Kč / 80 Kč (FK)
Ponurý, chytrý i groteskně humorný snímek kontroverzního Larse von Triera. Pro sériového vraha Jacka je každé zabití uměleckým dílem. Své temné mistrovství se snaží během let vybrousit k dokonalosti. Policie se pomalu přibližuje…
D / 2018 / Lars von Trier / 155 min. / tit. / 18+

pátek 26. 18.00

KDYŽ DRAKA BOLÍ HLAVA [premiéra]
130 Kč / 110 Kč (děti)
Nová česká pohádka pro děti s drakem, jehož jedna hlava mluví česky a druhá slovensky. Hrají: Charlotta Gottová, Karel Gott, Miroslav Šimůnek, Zuzana Mauréry, Kateřina Brožová a další.
ČR / 2018 / Dušan Rapoš / česky

sobota 27. 19.45

FRANKENSTEIN [divadlo v kině]
200 Kč / Danny Boyle / 155 minut / tit.
Napínavá inscenace National Theatre v režii oscarového Dannyho Boylea (Trainspotting, Milionář z chatrče) se stala senzací po celém světě. Role Viktora Frankensteina a jeho Stvoření pravidelně alternovali Benedict Cumberbatch (Hamlet, BBC Sherlock) a Jonny Lee Miller (Jak prosté, Trainspotting). Oba za to získali cenu Olivier. Frankensteinovo zmatené a zpočátku dětsky nevinné stvoření, jehož odporného zjevu se vlastní stvořitel zalekl, je vrženo do nepřátelského světa. Všude se setkává s krutostí, z níž čím dál zoufalejší a pomstychtivější bytost hodlá obvinit svého tvůrce. Jakmile ho najde. Zodpovědnost vědy, rodičovské zanedbání, kognitivní vývoj a povaha dobra a zla – to vše obsahuje tento vzrušující a hluboce znepokojivý klasický příběh.

neděle 28. 18.00

TIŠNOV ZA PRVNÍ REPUBLIKY
[oslavy 100. výročí vzniku Československa]
100 Kč
Premiéra restaurovaného filmu z roku 1928 spolu s dalšími materiály a záběry města z dvacátých a třicátých let minulého století a s živým klavírním doprovodem.

pondělí 29. 17.00

VENOM (3D)
150 Kč / 130 Kč
USA / 2018 / Ruben Fleischer / dab. / 12+

pondělí 29. 20.00

ZLATÝ PODRAZ [premiéra]
120 Kč
Zlatí hoši, do jejichž osudu nemilosrdně zasáhly dějiny. Nové filmové drama o slavném československém basketbalovém týmu.
ČR / 2018 / Radim Špaček / 106 min. / česky / 12+

úterý 30. 17.00

KDYŽ DRAKA BOLÍ HLAVA
30 Kč / 110 Kč (děti)
ČR / 2018 / Dušan Rapoš / česky

úterý 30. 19.30

JOHNNY ENGLISH ZNOVU ZASAHUJE [premiéra]
120 Kč
Šílená komedie s Rowanem Atkinsonem (Mr. Bean) jako penzionovaným tajným agentem Johnnym Englishem.
GB / 2018 / David Kerr / 88 min. / dab.

NA LISTOPAD PŘIPRAVUJEME:

česká pohádka: **Čertí brko**
rodinný: **Grinch**
blockbuster: **Fantastická zvířata: Grindelwaldovy zločiny**
sportovní: **Creed II**
český: **Ten, kdo tě miloval**
hudební drama: **Bohemian Rhapsody**
a další…

VSTUPENKY DO KINA SVRATKA

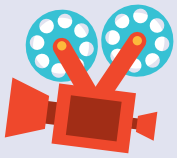

přímý prodej (možná platba kartou)
– pokladna kina: otevírá 60 min. před filmem a zavírá 15 min. po jeho začátku
– Turistické a informační centrum (nám. Míru 120): po–pá 8.00–17.00 (pauza 12.00–13.00)

e-vstupenka
– online nákup vstupenky z pohodlí domova na webu kina

rezervace: www.mekstisnov.cz/kino-svratka/program
– rezervace platí 5 dní a vyprší nejpozději 20 minut před představením

http://facebook.com/kinosvratka

Změna programu vyhrazena.

Kino Svratka

ZŠ TIŠNOV
nám. 28. října

Osmadvacítka slaví 35

Program oslav

středa, 26. září 2018, kino Svratka

16.00 **Slavnostní akademie**

čtvrtek, 27. září 2018, prostory školy

8.00–13.00	Otevřené vyučování
13.00–15.00	Komentované prohlídky školy *(vždy v každou celou hodinu, vestibul)*
16.00	Slavnostní setkání zaměstnanců školy a pozvaných hostů
17.00	Vystoupení dětského orchestru Falta-Band
17.30–20.00	Diskotéka pro žáky školy
20.00	Fire show, Ohňostroj

Těšíme se na Vás.

POSLEDNÍ MOŽNOST NAVŠTÍVIT VÝSTAVU PETRA KVÍČALY

Marta Sylvestrová, Galerie Josefa Jambora

Využijte poslední možnosti prohlédnout si výstavu **Ornament krajiny Petra Kvíčaly**, která je prodloužena do 14. října. Navštívit můžete některý z doprovodných programů, které jsme pro vás připravili s našimi lektory. Vyzkoušejte si například sestoupit po slavnostní svatováclavské mši svaté, sloužené od 8 hodin v tišnovském kostele sv. Václava, parkem pod kostelem do galerijní zahrady. Do galerie již můžete nyní vstupovat během provozní doby galerie a knihovny i zahradním vchodem a projít pak tudy do Brněnské ulice. **Od 10 do 12.30 hodin** bude ve „svatováclavskou hodovou“ **neděli 30. září** v galerii probíhat výtvarná dílna **Dialog s architekturou** s Lucií Zamazalovou pro rodiny s dětmi. Zatímco rodiče využijí posezení v galerijní zahradě, děti se mohou zapojit do tvůrčí dílny. Seznámí se s obrazy, v nichž Petr Kvíčala pracuje s ornamentem jako samostatným výtvarným prvkem, i s jeho malířskými zásahy do architektury. Vyzkouší si, jak fungují barvy a ornament v prostoru.

O týden později, **v neděli 7. října od 16 do 18 hodin**, připravila **Klára Jírovská** v galerii reflektivní dílnu pro návštěvníky všech věkových skupin. **Výtvarně-divadelní dílna studentů JAMU** se snaží ukázat, že modernímu umění může porozumět opravdu každý. Cílem je rozklíčovat hravou formou pocity, které v nás umění probouzí, a pokusit se pojmenovat významy, které nám jednotlivé obrazy nabízejí.

Odpoledne **v úterý 9. října** probíhá v galerii **od 17 do 19 hodin anglická výtvarná dílna Illusion pod vedením Radky Kaclerové**. Využijete-li této nabídky, obohatíte svůj anglický slovník o výrazy jako je „oklamané oko – mystified eye“ anebo „optická iluze – optical illusion“, s nimiž se pohroužíte do světa umění op-artu.

Zcela poslední možnost zhlédnout expozici Petra Kvíčaly v Galerii Josefa Jambora máte pak **v neděli 14. října od 16 hodin** na **dernisáži výstavy**, která proběhne formou **dialogu Ondřeje Chrobáka s Petrem Kvíčalou**. Půjde o neformální osobní setkání s umělcem a kurátorem jeho výstavy. Přijďte více poznat Kvíčalovu tvorbu i historii jejího vzniku a zapojit se do diskuse.

Koncem října otevřeme v galerii výstavu **Josefa Jambora** nazvanou **Souznění s krajinou**, jejíž vernisáž se koná **v sobotu 27. října v 17 hodin**. Vystavena budou všechna Jamborova malířská díla, která věnoval městu Tišnovu, z nichž čtyři obrazy hub jsou zapůjčeny na výstavu Mykokosmos. Součástí Jamborova Souznění s krajinou bude i topografická mapa Vysočiny s fotografiemi současného stavu krajinných motivů zobrazených na jeho vystavených obrazech. Návštěvníci budou mít k dispozici jejich fotografie, které mohou přiřadit na mapě ke snímkům stávajícího stavu Jamborových kdysi idylických krajin.

MICHAL JUŘÍČEK

MALÁ GALERIE TIŠNOVSKÝCH FOTOGRAFŮ – 20. DÍL

připravuje Václav Seyfert

Jsem poměrně mladý „fotograf“, vážněji se o fotografii zajímám zhruba od roku 2012.

Zpočátku fotografování obnáší obrovskou míru učení se, přečetl jsem nespočet knih a zhlédl snad všechna videa na Youtube a úspěch se postupně dostavil. Trvalo sice měsíce, než jsem nějakou fotografii ukázal světu, ale o to větší motivací byly první pozitivní ohlasy.

Fotografování toho, co jsem chtěl, se postupně s vědomostmi stávalo „jednodušší“. Nezaměřuji se na určité téma; zajímají mě krajinky, portréty, makro, ale nejvíce se díky spolupráci s Tišnovským kulturním střediskem zabývám reportáží. Focení kulturních akcí se pro mě stalo zajímavou zážitkovou disciplínou, dostanu se na různé akce, na které bych běžně nešel, rozšířím si obzory a většinou najdu i nějakou novou zajímavou kapelu. Fotím i některé místní sportovní akce, mám za sebou i fotografování svateb. V poslední době se ale moje tvorba zaměřuje hlavně na fotografování přírody na výletech.

Můj první „opravdový“ fotoaparát byl Nikon D5100. S ním přišlo i nebývalé nadšení, které plynule přešlo ve vášeň k fotografii. Nyní fotím Nikonem D7200.

Fotografie je umění pozorovat. Jde o to najít na obyčejném místě něco zajímavého...
Zjistil jsem, že nezáleží na tom, co vidíte, ale na tom, jak to vidíte. *(Elliott Erwitt)*

Jezero Tappenkarsee, Rakousko

Jezero Jägersee, Rakousko

Colosseum, Řím

Foto: Michal Juříček

Muzeum města Tišnova zve na výstavu

Mykokosmos

Houby a houbaření na Tišnovsku

8. 9. — 4. 11. 2018

Vernisáž v sobotu 8. 9. 2018 v 17:00 hodin
Více na: www.mekstisnov.cz/muzeum

Muzeum města Tišnova
Muzeum města Tišnova
Jungmannova 80, Tišnov. Otevřeno: středa–neděle 10:00–17:00

muzeum

MěKS Tišnov a spolek Art Periscope
pořádají v rámci
Svatováclavských hodů v Tišnově

ARTPERISCOPE
GALERIE

MĚSTSKÉ KULTURNÍ STŘEDISKO TIŠNOV

křest kalendáře 2019
Stanislav Bělík 100 let

který se uskuteční
v sobotu 29. září 2018
na náměstí Míru
od 13.45 hodin.

Záštitu převzal starosta
města Tišnova Jiří Dospíšil.

Následovat bude
autogramiáda Mistra Bělíka,
prodej kalendářů
a vystoupení cimbálové
Moravské muziky Petra Mikulky
se zpěvákem Václavem Kovářikem.

Součástí celé akce bude výstava
obrazů malíře Stanislava Bělíka
v zasedací místnosti radnice
v době od 9 - 17 hodin.

www.artperiscope.cz

OBLASTNÍ CHARITA
TIŠNOV

Den Charity
Děkujeme, že nám pomáháte pomáhat

Den Charity
29.09.2018

náměstí Míru:

- presentační stánek Oblastní charity Tišnov na Svatováclavských hodech
- prodej výrobků Sociální rehabilitace a Chráněného bydlení Skryje
- informace o službách a možnostech dobrovolnické práce

Ráboňova 116, Tišnov:

- 9:00 – 12:00 den otevřených dveří v nízkoprahovém zařízení klubu Čas

---

PŘEDNÁŠKA

Renesance Bible

k Výstavě starých tisků

2. 10. 2018 v 18.00 hod.
Přednáškový sál

Více na **www.mktisnov.cz**

Městská knihovna Tišnov
MĚSTSKÉ KULTURNÍ STŘEDISKO TIŠNOV

Bachův varhanní podzim 2018

7. 10.
v kostele Povýšení svatého Kříže
v Doubravníku

Aneta Ručková
Josef Kratochvil

lyricko-koloraturní soprán a varhany

Jediný odpolední koncert Bachova varhanního podzimu 2018 se uskuteční v doubravnickém kostele Povýšení sv. Kříže.

Letos se zde představí mladičká operní pěvkyně Aneta Ručková a varhaník Josef Kratochvíl s barevným programem.

Program:

W. A. Mozart, G. Frescobaldi, A. Poglietti, A. Vivaldi, J. K. Kuchař, J. S. Bach, J. K. Vaňhal, F. Danksagmüller, A. Dvořák, G. Muffat,

Vstupné 190/150Kč
Zakoupit lze před koncertem nebo on-line http://bachuvvarhannipodzim.cz/#letos

PŘEDNÁŠKA

ROK S PROŽITKEM 2018

Canisterapie

Mgr. Irena Kusáková

11. 10. 2018 Přednáškový sál

v 17.00 hod. pro rodiče s dětmi
v 18.30 hod. pro seniory

Více na **www.mktisnov.cz/rok-s-prozitkem-2018**

Městská knihovna Tišnov
MĚSTSKÉ KULTURNÍ STŘEDISKO TIŠNOV

Klub českých turistů Tišnov
Vás zve na **48. ročník** dálkového a turistického pochodu

Tišnovská padesátka

sobota 13. října 2018

Trasy pěší od sokolovny Tišnov

50 km	6 - 7 hod.
39 km	7- 9 hod.
27, 20, 16, 11, 7 km	8 - 12 hod.

Cyklotrasy od sokolovny Tišnov

50 a 28 km	9 - 12 hod.

Startovné:	T7	10 Kč
	T11 až T27	20 Kč
	T39, T50	40 Kč
	Cyklotrasy	20 Kč

Člen KČT může uplatnit slevu po předložení průkazky

Cíl : sokolovna Tišnov do 18 hodin.
Trasa 50 km pochodu je pro starší 15 let!
T7 je součástí projektu „Toulavý kočárek“

Pochod je realizován s podporou města Tišnova, společnosti VITAR s.r.o. a kavárny POHODA.

Akce se koná za každého počasí!

www.kcttisnov.webnode.cz

TIŠNOV

POMÁHÁME LIDEM VÉST ZDRAVĚJŠÍ ŽIVOT

TISNOV MAP

Pozvánka na vzdělávání projektu Místního akčního plánu rozvoje vzdělávání Tišnov II

Peter Urbanec - přední evropský motivátor a kouč

Středa, 24. 10. 2018 od 17:30 do 20:30
Velký sál pod kinem v Tišnově (Mlýnská 152, Tišnov, 666 01)

Akce je určena zástupce škol i organizací neformálního a zájmového vzdělávání a také pro rodiče z území Tišnovska. Akce je hrazena z projektu MAP II.

Vaši účast, prosím, potvrďte do 17. 10. 2018 na emailu libuse.beranova@tisnov.cz.

"Nepřejme si, aby to bylo lehčí, pracujme na tom, abychom byli silnější."

Peter Urbanec je zkušený konzultant, praktický manažer a hlavně působivý motivátor, jehož akce mění životy lidí.

Jeho doménou je oblast sebepoznání, životního restartu a vnitřního sebenaplnění.

Přináší účastníkům svých kurzů v Evropě i mimo ni podněty k dosažení jejich profesních a životních cílů a přání.

Ve své práci se zaměřuje na konkrétní činy, na praktické postupy.

Zažijte setkání, které vás nejen zaujme, ale ze kterého si odnesete konkrétní poznatky.

Zažijte setkání, které bude prosyceno hodnotami, jako jsou vnitřní motivace, sebepřijetí a lidskost.

Zažijte Petra Urbance.

Děláme věci, které mají smysl!

www.impulsy.cz
www.petrurbanec.sk
www.garnetpeers.com

EVROPSKÁ UNIE
Evropské strukturální a investiční fondy
Operační program Výzkum, vývoj a vzdělávání

Osadní výbor Jamné pořádá
STAROJAMENSKÝ DEN
akce se bude konat v
SOBOTU 27.10.2018 OD 14:00 V JAMNÉM U TIŠNOVA
Program:
• uctění památky padlým v 1. sv. válce
• slavnostní výsadba lip k 100. výročí založení ČSR
• retro výstava
• výstava akvarelů
• čtení z Jamenské kroniky
• Jamenský kvíz
• promítání z akcí OV Jamné
• výstava historických motocyklů
• doprovodný program pro děti
• ukázka výcviku Kynologického klubu Tišnov
• tombola s překvapením
• oldies párty
Občerstvení zajištěno.
Těšíme se na Vaši návštěvu!
100 LET 1918-2018
ČESKOSLOVENSKA
Jamné
STARÉ JAMNÉ
jamne-tisnov.cz

DEN OTEVŘENÝCH DVEŘÍ
v KRÁLOVĚ JESKYNI
V RÁMCI PROGRAMU OSLAV
100. VÝROČÍ VZNIKU ČESKOSLOVENSKÉ REPUBLIKY
NEDĚLE 28. 10. 2018, 10–16 HOD.
POSLEDNÍ PROHLÍDKA V 15.30 HOD.
TRASA K JESKYNI JE ZNAČENA OD CENTRA SOCIÁLNÍCH SLUŽEB („PENZION“).
DOPORUČUJEME PEVNOU OBUV A SPORTOVNÍ OBLEČENÍ.
SRDEČNĚ ZVOU TIŠNOVŠTÍ JESKYŇÁŘI.
město TIŠNOV
Tišnovský kras

OK Percussion Duo
bicí nástroje
mnohokrát jinak
31. 10. 2018
19.30 hod.
Velký sál MěKS Tišnov
MĚSTSKÉ KULTURNÍ STŘEDISKO TIŠNOV

TJ SOKOL TIŠNOV
město TIŠNOV
GALERIE PATRIOT
EXPOZICE MINERÁLŮ
Partner:
SLIBTERRA
POŘÁDAJÍ 85. MINERALOGICKOU BURZU
MINERÁL TIŠNOV
VE DNECH 2. – 4. 11. 2018
WWW.MINERALTISNOV.CZ

DENÍK Z CESTY POD VESUV

2. ČÁST

Jan Bednář ml.

7. den, 90 km, Ginzling–Brixen

Pátek začal stoupáním po silnici, kterou jsme po čase opustili a odbočili na strmou stojku do lesa. Z něj jsme se pak opět na silnici vrátili a serpentinami dojeli na vrchol přehrady v 1 800 m n. m. Odtud už to tak jednoduché nebylo. Z asfaltky se stala klasická horská turistická cesta plná kamení, takže jsme kolo museli několik kilometrů vést. Po nějaké době šlo znovu nasednout a přišla ještě strmější stoupání k průsmyku Pfitser Joch. Téměř 2 300 m n. m. a přejezd do Itálie. Nekonečně dlouhým sjezdem nejprve po lesní cestě a pak po asfaltu jsme se dostali až do města Vipiteno. Během sjezdu jsme také naměřili maximálku – 78,9 km/h. Z Vipitena, což je pro nás Tišnováky příznačný název, už jsme podél řeky převážně klesali k Brixenu. Útočištěm se nám stala dřevěná budka na dětském hřišti, která ale byla pouze pro tři. Černý Petr zbyl na Petra, jenž se nám natáhl k nohám a hlídal jako poslušný bernardýn.

8. den, 124 km, Brixen–Mattarello

Brixen jsme opustili a po cyklostezce kopírovali řeku Adige do Bolzana. Celkem svižná pasáž. V Bolzanu jsme se vyplázli u řeky a chvíli odpočívali. V šíleném vedru jsme pokračovali na Trento. Cyklostezka s dlouhými rovinkami a silným protivětrem začala nudit, až vadit. Z obou stran hřebeny hor a pěkná panoramata, vesničky připomínající ty přímořské. Do Trenta jsme dojeli vyprahlí, jelikož zrovna v době cesty probíhala v obchodech siesta a nikde nikdo nedělal. Tak to má být. Lehli jsme si v Trentu v parku kousek od sochy Danta Alighieriho a vstřebávali peklo z cesty. Nakonec jsme skončili v dalším parku v Mattarellu ve Phoenix baru, kde budeme spát. Tedy v tom parku. Poslední dny nevypadáme moc lidsky (ještě míň než obvykle), jelikož naše obličeje slouží místnímu hmyzu jako terče. Vypadáme jako postavičky ze Star Treku.

Po této trase cestovala tišnovská čtveřice na kolech až do Neapole.

9. den, 96 km, Mattarello–Lazise (Lago di Garda)

Ve Phoenix baru jsme se spřátelili s majitelem Luccou, který každému z nás na konec našeho pobytu věnoval v rámci věrnostního spotřebního programu pivo zdarma. Přesunuli jsme se do parku a zalehli. Ráno podél řeky do Roveretta a pak jsme se zase stočili k severnímu konci Laga. Po silnici kopírující jezero jsme sjeli až k jeho jižní části do letoviska Lazise, kde jsme si ustlali přímo na pláži. Koupačka, pivo, zmrzlina, radost.

10. den, 145 km, Lazise–Soliera

Den, který jsme strávili na rovince a cyklostezkách, párkrát jsme si zajeli, ale nic hrozného. Projeli jsme historické centrum Mantovy a nasměrovali se na Modenu. Rovinaté trasy nám už začínají lézt krkem, takže už se těšíme na zítra na Apeniny. Co stojí na cyklostezkách, kterými jsme zatím projížděli, za povšimnutí, je to, že většina cyklistů se narodila chvíli po válce, tudíž se často střetáváme se skupinou důchodců na elektrokolech. Ti odvážnější mají dokonce kola bez motoru. Mladých pomálu.

11. den, 100 km, Soliera – La Quercia

Začínáme opět na rovince. Nuda, hlava spí, nohy točí, co mohou. Projíždíme Modenu, žádný zázrak, ne nadarmo se jí říká Kuřím Itálie. Zatáčka vpravo, hnedle vlevo a je tu Bologna. Sjíždíme z předměstí na vedlejší silnici, kde loňské chomutovské prostitutky romského původu vystřídaly ženy z teplejších krajin. Konečně začínají kopce. Těžko se hledá místo k ulehnutí. Končíme u prodejny COOP na parkovišti pod veřejným osvětlením. Ne nadarmo se říká: „Pod lampou je největší tma."

12. den, 100 km, La Quercia – Tavarnuzze

Začínáme do kopce, konečně změna. Celé dopoledne držíme ve stoupání. Poté dlouhým sjezdem serpentinami k pláži u jezera Lago di Bilancino a tady tříhodinová pauza s koupačkou. Následně 30 kilometrů do Florencie, nejprve mírně do kopce, potom prudce do kopce a ostrý sjezd. Otevírá se parádní výhled na město a my sjíždíme k centru. Začíná pravá Itálie, předjíždění v zatáčkách, mistrovství světa v troubení, na kruhových objezdech přednost neexistuje, všude samý skútr. Projíždíme historické uličky a po osmé večer končíme vyčerpaní vedrem a městem kousek za Florencií.

(dokončení v příštím čísle)

MISTROVSTVÍ ČR SMÍŠENÝCH DVOJIC V PÉTANQUE V ŠERKOVICÍCH

za pořadatele Miroslav Randuch

V sobotu 4. srpna se uskutečnilo ve sportovně-kulturním areálu v Šerkovicích pétanquové Mistrovství České republiky smíšených dvojic. Hlavním sportovním pořadatelem byl oddíl Carreau Brno, zázemí turnaje zajišťovala obec s týmem lidí připravujících pravidelné šerkovické turnaje.

Šerkovický areál pro 150 účastníků (ve věku od 14 do 72 let) přichystal počasí, které tento druh turnaje dlouho nepamatuje. Teploměr ukazoval přes třicet stupňů Celsia už v průběhu prvních ranních zápasů, jež se hrály ve skupinách na dvě prohry. A kolem poledne neměl daleko k explozi. Vedro s tvrdým kutálivým povrchem boulodromů způsobilo řadu překvapivých výsledků ve skupinách a následných vyřazovacích kolech a často brzký konec některých favoritů.

Celodenní turnaj pak vyvrcholil závěrečnými zápasy v pozdních večerních hodinách. Finále, které se hrálo po 22. hodině, se vyznačovalo vysokou kvalitou a diváckou atraktivitou. Obě finálové dvojice – Vrchlabská Bartošová a Srnský versus brněnský tým manželů Hodboďových – se pravidelně střídaly po jedné dobré kouli a zejména plaserská kvalita zápasu byla výborná. Pevnější nervy v závěru zápasu přinesly vítězství manželům Hodboďovým.

Výsledky turnaje:

1. **Romana Hodboďová a Pavel Hodboď** (POP Praha / Carreau Brno)
2. **Kristýna Bartošová a Lubomír Srnský** (1. KPK Vrchlabí)
3. **Sylva Mrázková a Jindřich Kauca** (PC Kolová / Karlovy Vary)
4. **Gabriela Krupicová** (Carreau Brno) **a Martin Pírek** (HRODE Krumsín)

Pro šerkovické spolupořadatele, kteří zajišťovali zázemí turnaje (areál, hrací plochu, občerstvení, přistavení cisterny s vodou…), byla odměnou reakce účastníků, kteří ocenili perfektní servis, pěkné místo, dobré občerstvení i možnosti osvěžení při tomto „tropickém mistrovství“.

V sobotu 4. srpna se uskutečnilo v Šerkovicích pétanquové Mistrovství České republiky smíšených dvojic. *Foto: Vladimír Husák*

BASKET TIŠNOV SLAVÍ OSMDESÁTINY

Marek Knoflíček

Zdravíme všechny čtenáře Tišnovských novin i širokou veřejnost. Od září se rozbíhá další basketbalová sezóna 2018/2019, která je pro nás významná hlavně tím, že slavíme osmdesát let od vzniku basketbalu v našem městě.

Již tradičně jsme zahájili přípravu soustředěním v Bystřici nad Pernštejnem. Vracíme se tam pravidelně, protože zdejší areál patří k nejlépe vybaveným sportovištím v České republice. V přípravce se třetím rokem věnujeme děvčatům i chlapcům. Rádi bychom obnovili v Tišnově i basketbal chlapců, ale vše záleží jen na obětavosti dospělých, kteří by se takového družstva ujali a pravidelně s ním trénovali.

Kromě přípravky trénujeme děvčata v kategoriích U12, U14, U17 a U19. Celkový počet hráček, které basketbal pravidelně navštěvují, se blíží stovce.

Největší zásluhu na tom mají Vlasta Havlík, Beáta Adamcová, Vlaďka Knoflíčková a Petra Simonsová. S plněním tréninkového plánu jim pomáhají Marek Knoflíček, Martin Dvořáček, Jaroslav Kopáček a Rosťa Ekl.

Práce s děvčaty přináší své ovoce. Jen pár příkladů za všechny:

- Beáta Adamcová ml. – reprezentace ČR + extraliga žen za Žabiny Brno
- Martina a Petra Knoflíčkovy – reprezentace ČR ve svých kategoriích, starty za Valosun Brno v extralize
- Veronika Pololáníková, Michaela Adamcová – extraliga dorostenek KP Brno
- Sára Kocourková a Aneta Jurná – extraliga dorostenek a kadetek za Žabiny Brno
- Michaela Cibulková – liga starších žákyň KP Brno

To je jen malé ohlédnutí za naší činností. Trochu nás mrzí malá návštěvnost z řad rodičů a tišnovské veřejnosti na domácích zápasech. Jsme přesvědčeni, že bouřlivá domácí kulisa by výkony našich hráček ještě zlepšila. Informace o tišnovském basketu najdete na www.basket.tisnov.cz.

Na závěr nám dovolte, abychom poděkovali sponzorům, bez kterých by náš oddíl nemohl pracovat. Poděkování patří městu Tišnov, Jihomoravskému kraji, MŠMT a mnoha dalším, kteří nás podporují.

PŘIJĎTE SI VYZKOUŠET 3D LUKOSTŘELBU

Monty Václav Kappel, Spolek Odyssea Tišnov

V neděli **7. října u letního kina v Tišnově otevřeme lukostřelnici**. Zahájení a první výstřel se uskuteční ve 13 hodin, k dispozici vám budeme do 16. hodiny. Můžete se těšit i na doprovodný program se skákacím hradem a malováním terčů. Akce je určena pro celou rodinu, vstupné dobrovolné.

Lukostřelnice bude veřejně přístupná každému zájemci o lukostřelbu. Střelba na spodní části do slaměné stěny je za doporučený příspěvek 10 až 20 korun za vstup. K atraktivnějšímu okruhu s deseti 3D terči v přilehlých roklinkách budou ceny a podrobnější informace vystaveny na lukostřelnici i na webu Odyssea.cz. Každý čtvrtek bude pravidelně k dispozici i půjčovna vybavení a dohled u střelby. Je možné si domluvit individuální program, ať už pro rodinu, partu kamarádů nebo školní třídu.

V neděli 7. října bude u letního kina v Tišnově otevřena lukostřelnice. Zahájení a první výstřel se uskuteční ve 13 hodin.
Foto: Martin Klein

V TIŠNOVĚ SE USKUTEČNILY LUKOSTŘELECKÉ ZÁVODY

Václav Kappel, Spolek Odyssea Tišnov

Klucanina se ve dnech 8. a 9. září stala kolbištěm lukostřeleckých závodů. Na 240 lukostřelců z celé České republiky a Slovenska se účastnilo Českého a Moravského poháru v 3D lukostřelbě. Ve členitém terénu na střelce všech kategorií (luky tradiční, olympijské i kladkové) čekalo 31 terčů. Skvělé ohlasy na závod nám potvrdily, že areál letního kina a přilehlé Klucaniny je ideálním zázemím. Domácí střelci lukostřeleckého oddílu pod TJ Sokol Tišnov získali šest medailí, nejlépe se dařilo dětem.

Lukostřeleckých závodů se ve dnech 8. a 9. září zúčastnilo v Tišnově na 240 lukostřelců. *Foto: Martin Klein*

KLUB DOSÁHL ÚSPĚCHŮ V KATEGORII BABYTENIS

Ondřej Semotán

Na stránkách Jihomoravského tenisového svazu byly zveřejněny výsledky konečného pořadí okruhu babytenisu **O pohár hejtmana JMK 2018**. Okruh se skládal z osmi turnajů: Znojmo, Zlín, ŽLTC Brno, Tišnov, Slovácko, Třebíč, TC-MJ Brno a Prostějov.

Na každém z těchto turnajů získávali hráči a hráčky body, které se jim sčítaly do konečného pořadí. Deset nejlepších z každé kategorie pak postupuje do tzv. **masters**, tedy „turnaje mistrů“, kde se utkají **o pohár hejtmana Jihomoravského kraje**. Do konečného pořadí se započítalo pět nejlépe bodovaných turnajů daného hráče/hráčky.

V kategorii chlapců se zapojilo 88 hráčů, v kategorii dívek 84 hráček.

Kategorie chlapců z pohledu SK Tenis Tišnov:

- Jakub Koláčný – 32. místo
- Tobiáš Chocholatý – 40. místo

Kategorie dívek:

- Terezie Hrdličková – 3. místo
- Adriana Bukalová – 6. místo
- Nelli Semotánová – 9. místo
- Amélie Musilová – 13. místo
- Vanesa Gálfyová – 23. místo
- Viola Otiepková – 30. místo
- Hana Rychtářová – 83. místo

Na masters tři naše hráčky

Velkým úspěchem je účast na masters pro Terku Hrdličkovou, Áďu Bukalovou a Nellču Semotánovou. Z deseti hráček má náš klub v letošním roce tři zástupkyně, což se za tři roky této tour zatím nepodařilo. Holkám gratulujeme a přejeme mnoho dobře mířených míčů na závěrečném turnaji. Masters se uskuteční 22. září na kurtech TC Brno, Herčíkova 19, Brno. Kompletní výsledky základní části si můžete stáhnout ve formátu XLS na stránkách Jihomoravského tenisového svazu.

Babytenisové družstvo přivezlo historický úspěch klubu

Stejně tak jako sklízí úspěchy jednotlivci, daří se i kategorii družstev. V babytenisu měl v letošním roce náš klub postavené dva týmy (A a B), kdy naše áčko postoupilo do krajského finále. Tým ve složení Terezie Hrdličková, Jakub Koláčný, Nelli Semotánová, Adriana Bukalová, Amélie Musilová a Viola Otiepková se zúčastnil v sobotu 8. září boje o postup do krajských finálových zápasů. Kapitánem družstva byl Zdeněk Hrdlička, zástupce kapitána Ondřej Semotán. Los nám byl nakloněn, protože jsme nepotřebovali hrát předkolo, a tak nám stačilo porazit TK Kraví hora, abychom postoupili mezi nejlepší osmičku. S tímto úkolem si holky bez větších problémů poradily.

V neděli 9. září pak byla zahájena utkání osmi nejlepších týmů z celkového počtu 65 zúčastněných v rámci celé sezóny. Náš klub si jako prvního soupeře vylosoval TK Zlín, který hraje ligu a patří aktuálně k těm nejlepším. Holky hrály uvolněně, přesto o každý míč bojovaly, zápasy byly napínavé a některé výměny hodně vyrovnané. Bohužel jsme soupeři podlehli na body 1:5, kdy jediný bod zajistila Terezie Hrdličková. Dalším soupeřem se nám stal TK Spartak Jihlava, kde jsme potřebovali výhru pro postup k 5.–6. místu. Holky zabojovaly a body přinesly Terezie Hrdličková, Adriana Bukalová a Amélie Musilová ve dvouhrách a následně další bod přidalo duo Bukalová/Musilová ve čtyřhře. Vítězství tak bylo 4:2 na body a v dalším kole nás čekal klub TK Bajda Kroměříž. Utkání byla opět hodně vyrovnaná, odpovídal tomu i výsledek. Rozhodnout mohly Hrdličková se Semotánovou, která byla většinu zápasu pod neustálým tlakem soupeře. Ovšem velice vyrovnanou čtyřhru nakonec nedovedly do vítězného konce a prohrály 3:4 na gemy. Na body byl stav 3:3, a tak rozhodoval celkový součet gemů obou družstev. Ani zde však o vítězi nebylo rozhodnuto, jelikož stav byl 17:17. Rozhodl tedy zápas prvního nasazeného, kterým byla Terezie Hrdličková. A protože tento zápas vyhrála 6:2, zajistila tak našemu klubu výhru a historicky nejlepší umístění v kategorii babytenisu družstev. Více informací také na našem webu www.tenis-tisnov.cz a Facebooku www.facebook.com/sktenistisnov.

Tišnovský tenisový klub dosáhl úspěchů v kategorii babytenis.
Foto: Ondřej Semotán

TAŽNÍ PTÁCI NA TIŠNOVSKU

Josef Permedla

Zaujal mě tento malý ptáček asi velikosti kosa, kterého jsem vyfotografoval 4. října loňského roku před budovou nádraží Českých drah v Tišnově. Je velmi společenský a čilý. Což dokazovalo to, že se nebál kolemjdoucích lidí.

Tak několik slov k tomuto u nás méně známém ptáčku. Jde o Calidris alpina neboli jespáka obecného z podřádu bahňáků. Dorůstá délky 17 až 21 centimetrů, jeho rozpětí křídel má 32 až 36 centimetrů a váží 45 až 65 gramů.

Jespák je tažný pták. Vyhledává především zamokřené rozlehlé rašelinné a luční plochy. Téměř celý den píchají jespáci zobákem do bahna nebo prohledávají bahno na dně mělkých vod. Je-li třeba, plavou. Potravou jsou jim drobní pobřežní a bahenní živočichové nebo též semena.

Hnízdí v severské tundře a poblíž mořského pobřeží Skandinávie, Baltského moře a Britských ostrovů. Za tahu letí převážně podél mořského pobřeží a řídce je zastižen i ve vnitrozemí. Hnízdí v dubnu až červnu, jednou ročně. Hnízdo tvoří malý důlek vystlaný travou na zemi, skrytý ve vegetaci. Samice snáší asi čtyři nazelenalá vejce s drobnými hnědými skvrnami.

Jespák obecný je, jak jsem již zmínil, tažný pták. V zimě jej nalezneme na pobřeží západní i jižní Evropy i na březích Afriky až po rovník. Přelétá přes naše území. Daleko silněji se projevuje podzimní tah, průtah bývá nejintenzivnější v říjnu. Ze zimovišť se vrací počátkem května, aby zase na severu založil novou generaci jespáků.

Tento druh patří mezi nejčastěji kroužkované bahňáky a na přehradě Rozkoš byly okroužkovány stovky jedinců. Ptáci, kteří byli u nás kroužkováni na podzimním tahu, bývají nejčastěji hlášeni z Itálie, Francie, ale i ze Španělska a severní Afriky.

Calidris alpina neboli jespák obecný náleží do podřádu bahňáků a dorůstá délky 17 až 21 centimetrů. *Foto: Josef Permedla*

TIŠNOVSKÉ PIVO MĚLO ÚSPĚCH V ZAHRANIČÍ

Václav Seyfert

Před prázdninami se v maďarské Békéscsábě uskutečnila pivovarnická degustační soutěž Central European Beer Awards (CEBA). Byla určena pro tzv. craftové pivovary, vyrábějící pivo klasickým postupem, s ročním výstavem do 200 tisíc hektolitrů. Mezi účastníky ze sedmi zemí (Maďarsko, Rakousko, Slovinsko, Česko, Slovensko, Belgie, Srbsko), kteří do 14 soutěžních kategorií dodali celkem 167 vzorků, si vedlo velmi úspěšně i Tišnovské pivo. Tišnovský pivovar se stal jediným, který získal ocenění u všech svých zaregistrovaných vzorků.

Pro porotu, složenou z odborníků na výrobu piva, byly posuzované vzorky anonymní. Každý soutěžící musel dodat nejméně dva litry příslušného piva a pak byla hodnocena vůně, chuť, celkový dojem či další aspekty, vše za pomoci amerického počítačového systému, který vylučoval subjektivní prvky hodnocení. Zlato získaly vzorky s více než 48 body z 50 možných, stříbro se udělovalo za 44 až 47 bodů a bronz za 40 až 43.

Celkovým vítězem akce se stal pivovar Vaskakas és Társa Kft. z Györu za pivo typu IPA. Šestice tišnovských vzorků si odvezla tři stříbra a tři bronzy: stříbrné medaile získala piva Tišnovan 12% (3× chmelený světlý ležák), Japp 12% (tmavý ležák) a Abatyše Barbora 13% (jemně chmelený polotmavý speciál), bronz byl udělen pivům Tišnovák 10% (4× chmelené světlé výčepní pivo), Tišnovanka 11% (jemně chmelený světlý ležák) a Porter Coeli 20% (tmavý porter). Kromě piv zapojených do soutěže vyrábí Pivovar Tišnov ještě další tři typy – Biker (výčepní světlé pivo s nízkým obsahem alkoholu), Američan z Tigálu (APA 12%) a Mistr Šimon (výčepní pšeničné). Poslední dva jmenované produkty jsou svrchně kvašené, ve všech ostatních případech jde o spodně kvašená piva.

Medailemi oceněný ředitel a sládek Pivovaru Tišnov Petr Peška (zcela vpravo) s dalšími účastníky soutěže Central European Beer Awards v maďarské Békéscsábě. Foto: Csaba Rusznyák

Přestože Pivovar Tišnov zatím dodává své výrobky jen na domácí trh, je vidět, že pěnivý mok z našeho města zaujal i za hranicemi. Což by do budoucna nemuselo platit jen v případě chuťových buněk porotců soutěže, jejímž cílem byla podle propozic nejen „propagace piva jako jednoho z nejpopulárnějších nápojů“, ale také „podpora domácího vaření“ a – což působí zvláště úsměvně – „podpora mírné spotřeby piva“.

KŘEST KALENDÁŘE MALÍŘE STANISLAVA BĚLÍKA

Zdeněk Jílek, spolek Art Periscope

Na konci října se dožívá úctyhodných 99. narozenin malíř Stanislav Bělík z Doubravníku. Naplno se začal věnovat malířství až po roce 1980, kdy již byl v důchodu. Nejvýrazněji se prosazuje v krajinomalbě a zvláště jeho zimní náměty jsou dokladem jeho talentu. Je také skvělým grafikem, ilustrátorem i autorem exlibris. Nejčastěji maluje temperami, ale nevyhýbá se ani jiným technikám – oleji, akvarelu, linorytu apod.

Stanislav Bělík čerpá výtvarné náměty především z okolí Doubravníku a Vysočiny, ale maloval i na Jesenicku nebo na Valašsku. Svoje nejúspěšnější zahraniční obrazy přivezl z Nizozemska, kde pobýval v roce 1998 ve městě Waalre. Největším domácím počinem Mistra Bělíka je cyklus 59 obrazů s názvem Krajinou řeky Svratky, který tvořil převážně v letech 2003–2006 a jenž se stal základem nedávno vydané knihy. Publikace přispívá k oslavě krásy řeky Svratky a krajiny, kterou řeka protéká.

U příležitosti 99. narozenin Stanislava Bělíka vydal spolek Art Periscope nástěnný kalendář s vybranými, věrnými reprodukcemi jeho obrazů s názvem „Stanislav Bělík 100 let“. Snahou vydavatele je, aby v malířově jubilejním roce byly jeho obrazy vystaveny ve všech domácnostech (nejen) našeho regionu.

Křest kalendáře se uskuteční během Svatováclavských hodů v sobotu 29. září ve 13.45 hodin a záštitu nad touto akcí převzal starosta Tišnova Jiří Dospíšil. Proběhne samozřejmě autogramiáda malíře Stanislava Bělíka a prodej kalendářů. Hudební program zajistí cimbálová Moravská muzika Petra Mikulky se zpěvákem Václavem Kovářikem. Součástí celé akce bude celodenní výstava obrazů Mistra Bělíka v zasedací místnosti radnice, která potrvá od 9 do 17 hodin.

Poděkování patří pořadatelům MěKS Tišnov, městu Tišnov, členům spolku Art Periscope a také sponzorům Františku Hanákovi (HAKO CZ, spol. s. r. o.), Jiřímu Němcovi (Stavitelství) a Ing. Karlu Pravečkovi (RPE, s. r. o.).

Vážení příznivci umění tohoto nezaměnitelného regionálního umělce, neváhejte a přijďte vzdát hold skromnému člověku, který svým neutuchajícím optimismem a zájmem o umění „strčí do kapsy” i mnohem mladší kolegy.

Mistře Stanislave Bělíku, přeji Vám za všechny, kteří Vás mají rádi, hodně zdraví a přijměte také velké poděkování za spoustu krásných a osobitých obrazů.

PODĚKOVÁNÍ ZA TYJÁTR FEST

TY, JÁ A TROCHU FESTIVALU

Za projektový tým TyJáTrFESTu Petra Bendová, Miriam Jedličková, Kamila Marek Ševčíková, Eliška Špačková

Ve dnech 7. až 9. září se v regionu Tišnovsko konal již **III. ročník** putovního kulturního festivalu amatérských ochotnických souborů, pěveckých sborů, tanečních skupin a hudebních těles **TyJáTr FEST 2018**. Pořadatelem festivalu je Dobrovolný svazek obcí Tišnovsko a putovním je festival proto, že každý nový ročník se koná v jiných obcích regionu než v těch předcházejících. Tak všechny obce a městysy mají možnost představit se a prezentovat i vzdálenějším sousedům a mohou tak třeba navázat bližší přátelskou spolupráci.

V letošním roce se festivalu ujaly obce Šerkovice, kde akce začínala v pátek 7. září v prostorách sportovně-kulturního areálu, dále 8. září obec Kuřimská Nová Ves ve sportovním areálu a 9. září se končilo v městysi Lomnice na centrálním náměstí Palackého. Další podmínkou pro pořádání festivalu je existence venkovních prostor, aby se akce mohla konat pod otevřeným nebem. Po zkušenostech z roku 2017 bylo i letos nachystáno suché zázemí, nicméně naštěstí nebylo zapotřebí, protože letošní ročník festivalu se nesl nejen v duchu skvělé nálady, ale také počasí.

Návštěvníci festivalu měli možnost po tři dny sledovat zajímavá představení, od tanečních vystoupení dětí, ženských a dívčích tanečních formací či baletek ze Základní umělecké školy Tišnov, šermířské představení a divadelní hry ochotnických souborů z regionu až po skvělá vystoupení hudebních těles a večerní koncerty tří kapel. V letošním roce se na festivalu představili účastníci – matadoři, ale také nové soubory. Celým víkendem skvěle provázeli profesionální moderátoři rádia Vysočina pan Dušan Binko a paní Dagmar Kopečková, za což jim patří dík.

Obce se pořádání ujaly naprosto perfektně. Dobrovolníci ze Šerkovic a hasiči z Lomnice a z Kuřimské Nové Vsi, kteří se na zajištění zázemí festivalu a občerstvení podíleli, byli ochotní, aktivní, bylo nám ctí s Vámi pracovat. Velký dík patří paní Petře Ondráčkové, místostarostce obce Šerkovice, a pánům Davidu Lacinovi, starostovi obce Kuřimská Nová Ves, a Milanu Peringerovi, místostarostovi městyse Lomnice, kteří se do akce vrhli s nadšením a strhli k ní i své obce. Opět jste mohli nejenom své děti zabavit na workshopech, které pro Vás dobrovolnicky zajistily Centrum Ráček Železné a Středisko volného času Inspiro Tišnov. Své umění letos představila paní Marie Burianová, keramička ze Železného, a v Kuřimské Nové Vsi také paní Ivana Karmasinová – Zakázkové šití a vyšívání, která zajistila pro děti rukodělné textilní dílničky. Všem velmi děkujeme!

Poděkovat musíme také těm, kteří se podíleli sponzorsky na konání festivalu, protože bez jejich pomoci by nebylo možné finančně akci uskutečnit. Děkujeme za materiální dary ve formě občerstvení a darů pro účinkující soubory firmám: Karlova pekárna, Vitar s. r. o., Centrum Ráček Železné, Hostinec u Kovářů. Dále děkujeme všem, kteří poskytli finanční či jinou pomoc: Siemens Ingenuity for life, LiKOV, MERTASTAV, EMKOR TECHNOLOGY, RIGI stavební společnost, REAKCE, T-AGRO, Gastro Frozen, SVČ INSPIRO, Marie Burianová a Radmila Pavlíčková. Poděkovat musíme také svazkům a obcím, které finančně festival podpořily: Běleč, Dolní Loučky, Doubravník, Hradčany, Kuřim, Kuřimská Nová Ves, Maršov, Lomnice, Předklášteří, Šerkovice, Tišnov, Újezd u Tišnova a Železné, mikroregion Porta a DSO Tišnovsko. Velké díky patří také Jihomoravskému kraji za finanční podporu. Rovněž i pánům zvukařům z Metalwars crue, bez nich by to nešlo. Děkujeme!

Komu ale musíme vyjádřit obdiv a poděkovat ze všeho nejvíc, jsou všichni účinkující. Jejich výkony byly jednoduše skvělé a nasazení obrovské: Stream dance Dolní Loučky a dolnoloučské sokolky, SHS Victorius Hradčany, Karasovo divadlo Tišnov, LOTA Lomnice, KVJ Tišnov, Ochotnický spolek Slovani Čebín, Taneční soubor Markéty Chlubné při ZUŠ Tišnov, STARÁ BANDa, Klapela Štěpánovice, Fe-MINA Železné, INSPIRO – Salsa kids Junior a Rope Skipping, Motýlí)D(efekt Kuřim, Hr. Ladies, Nedvědický pěvecký sbor Petry Cvrkalové – Cvrčci, P.A.T.R.O.N. Nedvědice a také noví účastníci festivalu: NAVLNCE Veverská Bítýška, INSPIRO – Mažoretky a Taneční krok, taneční skupina MM při KVJ, TOM Band Tišnov, J Band Lažánky, Divadelní spolek Moravské Knínice a Pompony Osová Bítýška. Děkujeme!

Odkazy na fotodokumentaci z celého festivalu naleznete na facebookových stránkách www.facebook.com/tyjatrfest1/ a děkujeme za ni paní Radmile Pavlíčkové.

Velmi nás těší, že tento pořádající ročník dopadl tak, jak dopadl, tedy skvěle! Máme také radost ze zájmu nových souborů o možnost vystupovat a samozřejmě návštěvnosti festivalu, ta letošní předčila naše očekávání. Je vidět, že festival už si našel své skalní příznivce, ale svou pověstí už láká také ty nové. Letošní ročník uzavíráme s vědomím, že se více než vydařil.

Můžeme se tedy těšit na ročník čtvrtý. Kdo přebere štafetu, je prozatím tajemstvím. Zůstávají však stále dvě základní podmínky – jeho konání v přírodních prostorách (s možností suché varianty v případě deště) a to, že je festival putovní. Informace o dalším ročníku budou zavčas uveřejněny na webových stránkách www.dsotisnovsko.cz/ a Facebooku. Děkujeme.

Vzpomínáme

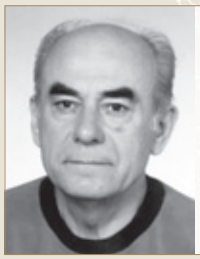

Dne 12. září by se dožil osmdesáti let pan **EMIL KUDRNA**. Stále vzpomínají syn a dcera s rodinami.

Dne 25. září uplyne patnáct let, kdy nás opustil manžel, tatínek, dědeček **LADISLAV WEIDLICH**. Za tichou vzpomínku děkují manželka a dcera s rodinou.

Dne 27. září uplyne patnáct smutných roků, co nás navždy opustila naše milovaná manželka, maminka, babička paní **JAROSLAVA HANÁKOVÁ**. S láskou vzpomíná a za tichou vzpomínku děkuje rodina.

Se vzpomínkou v srdci tomu bude 4. října pět let, co nás navždy opustil náš drahý a milovaný manžel, tatínek, dědeček a strýc pan **HYNEK ONDRÁČEK**. S láskou manželka, dcera a syn s rodinami a jeho sestra.

„Co víc Ti můžeme na hrob dát, jen kytičku a vzpomínat.“ Dne 6. října by se dožila devadesáti tří roků naše milovaná maminka, babička a prababička paní **FRANTIŠKA VÁLKOVÁ** a 6. září uplynulo pět roků, kdy nás navždy opustila. Děkujeme všem, kteří vzpomenou s námi. Děti s rodinami

Dne 30. října uplyne jedenáct let od úmrtí manželky, maminky a babičky **ZDEŇKY JANDÍKOVÉ**. Kdo jste ji znali, vzpomeňte s námi. Manžel s dcerami a vnoučaty

Před dvanácti lety nás navždy opustil náš milovaný tatínek pan **JAROSLAV KOVÁŘÍK**. Dne 23. září by oslavil devadesát roků. Za tichou vzpomínku děkuje dcera Lída s rodinou a syn Zdeněk.

Dne 25. září uplyne desátý rok, kdy nás opustil tatínek, dědeček, pradědeček pan **MIROSLAV OPLT**. Kdo jste ho znali, vzpomeňte s námi. Stále vzpomínají dcery Eva, Dana a Jitka s rodinami.

Dne 30. září uplyne dvanáct roků, kdy zemřel pan **JAN VÝROSTA**. Vzpomíná manželka.

Dne 5. října uplyne rok, kdy zemřel můj manžel, tatínek a dědeček **OLDŘICH KNEBL**. Kdo jste ho znali, vzpomeňte s námi. Děkujeme.

Dne 26. října uplynou tři smutné roky od chvíle, kdy nás navždy opustila naše milovaná manželka, maminka, babička a teta paní **BOHDANKA ONDRÁČKOVÁ**. S láskou vzpomínají a za tichou vzpomínku děkují manžel a dcery s rodinami.

KŘÍŽOVKA

8. KOLO DESETIDÍLNÉ SOUTĚŽE

text z historie města vybral Václav Seyfert

Podle charakteru síťky se určuje forma křížovky. Nejsou-li v křížovce žádná mozaiková políčka, je normální. Jsou-li v křížovce všechna políčka mozaiková, nazývá se mozaiková. Jsou-li v křížovce pouze některá políčka mozaiková, jde o křížovku **polomozaikovou**…

10 KAPITOL Z DĚJIN TIŠNOVSKA (OD DOBY KAMENNÉ PO SOUČASNOST)

(8)

V r. 1849 vstoupilo v platnost tzv. **(1. tajenka)** čili vnucené Prozatímní obecní zřízení. To přineslo dříve poddanským městům revoluční změnu. Nejnižším článkem veřejné správy se stala samostatná obec. Její představitelé měli odpovědnost za dění v obci a také převzali mnohé úkoly, které dosud zajišťoval šlechtický **(2. tajenka)**, resp. jeho úředníci. Na podzim r. 1850 byl zvolen první tišnovský starosta. Stal se jím František Hansel, v r. 1857 ho v úřadu nahradil Filip Dvořáček. Zastupitelstvo mělo 15 členů a mělo zasedat tři roky. Jenže nové volby v r. 1854 už vypsány nebyly, takže zvolená samospráva zůstala v úřadě po celá 50. léta 19. století, ovšem pod bedlivým dohledem brněnského okresního úřadu.

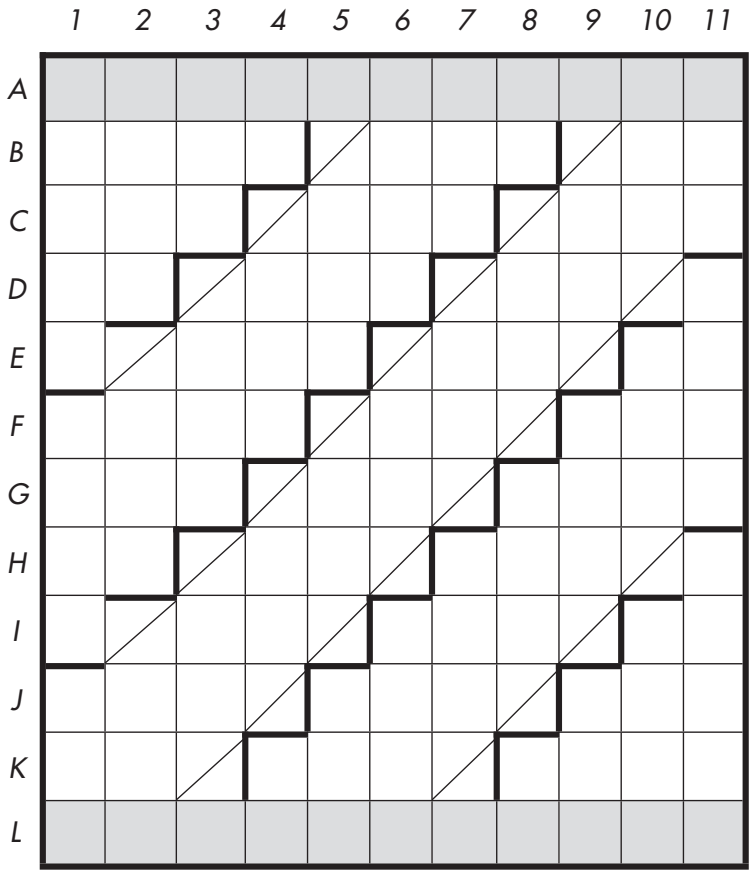

Správné rozluštění obou tajenek zašlete na adresu **noviny@kulturatisnov.cz nejpozději do 15. října 2018**.

Vyhodnocení bude provedeno až po skončení 10. kola, které zveřejníme v prosincovém čísle letošního roku.

Řešení 7. kola z minulého čísla:
1. **kresba** – 2. **syndik** –
3. **Vokoun** – 4. **pramen**

VODOROVNĚ: A. 2. tajenka. – **B.** Vyrážka na rtu; rychlý tok vody; pole ležící ladem. – **C.** Národ; šermířský koberec; vycpávkový materiál. – **D.** Iniciály Krásnohorské; střešní vazby; doposud. – **E.** Vánoční píseň; kanouti; SPZ okr. Jeseník. – **F.** Předpovědi; samice losa; obránce. – **G.** Zájmeno osobní; souboje; bicykl. – **H.** Chemická značka sodíku; řezníci (zastarale); kus dřeva. – **I.** Smažený pokrm; český básník; iniciály písničkáře Kryla. – **J.** Opuchliny; snížení ceny; ženské jméno. – **K.** Nápoj; osvědčení; vyjadřovat písmem. – **L. 1. tajenka.**

SVISLE: 1. Mladý vůl; tuna (slovensky); čidlo zraku. – **2.** Básník; Olga (domácky); list z vězení. – **3.** Harmonie; přírodní nevulkanizovaný kaučuk; kreslit. – **4.** Chemická značka kryptonu; části rostlin; zářezy; plošná jednotka. – **5.** Korektura; ruční nářadí; číslovka základní. – **6.** Jednotky hlasitosti; zloději; mastná tekutina. – **7.** Černá barva; písemná sdělení; rychle (v hudbě). – **8.** K (latinsky); zrušení soudního rozhodnutí; symbol naděje; SPZ okr. Prostějov. – **9.** Šlapati; dravá ryba; vysoké karty. – **10.** Patřící Edovi; paroháč; prostý voják. – **11.** Baktérie; dekagram; mající velké oči.

CYKLISTÉ NA TIŠNOVSKU DĚKUJÍ XY

Miloš Buček

Letitý problém na překrásné trase kolem Svratky mezi Doubravníkem a Borači je minulostí. Zřejmě havarijní stav dřevěného mostu na Prudké nebo rizikový pravobřežní chodník pod železničním náspem přispěly k rychlému řešení. Neméně důležitý byl pravděpodobně i vstřícný postoj majitelů papírenského objektu, kteří nabídli levý břeh ke zřízení pohodlné a bezpečné spojky na dosud uzavřený a nevyužívaný železný most. Kdo ještě nevyzkoušel, nasedněte a zhlédněte, s čím blížící se podzim do údolí Svratky přichází.

Poetické ráno na Svratce *Foto: Vilém Klouba*

PODĚKOVÁNÍ ZA FOLK METAL FEST 6

Zdeněk Válka

Dne 25. srpna se uskutečnil již šestý ročník festivalu Folk metal festu. Zazněly písně od kapel, jako jsou **Ertha, Prayers in Vain, Obereg, Desire for Sorrow, Morna, Mallephyr, Dark Seal, Hakka Muggies, Postcards From Arkham, Jeden kmen** a také **Deloraine**. Jako top z celého fesťáku zahrála kapela **SILENT STREAM OF GODLESS ELEGY**. Všem těmto účinkujícím patří velký dík za skvěle odehrané koncerty. Nicméně nebýt těch, kteří se na tom podíleli jak finančně, tak materiálně, akce by se nekonala.

Děkujeme tedy všem sponzorům: městu Tišnovu, Městskému kulturnímu středisku, Slavkovskému pivovaru, Obchodu s nápoji Olší, Hostinci U Kovářů. Stejně tak velké díky si zaslouží Gastrofrozen Pavly Vacové, Tisk centrum, Obscuro, Beat rock radio, TIC Tišnov, Tišnovské noviny a Tišnovsko-Kuřimsko.

Rovněž si zaslouží poděkování i všichni ti pracující, kdo se podíleli na celé organizaci akce. Uspořádat akci v takovém velkém rozsahu není nic jednoduchého a potřebuje to spoustu přípravy.

Věříme, že se akce všem líbila, a budeme se těšit třeba na další ročník Folk Metal festu 7, který se dle prvotních plánů uskuteční v termínu 24. srpna 2019.

INZERCE

1

Ing. Ludvík Moravec

Helena Randová

Bc. Jiří Habart

Plnění volebního programu KSČM Tišnov (co zásadního se nám podařilo prosadit) v období 2014-2018

Zabezpečení základních požadavků v oblasti zkvalitnění bezpečnosti a prevence kriminality. Vypracování projektu pro vybudování smuteční síně a jeho zařazení do projektu dalšího rozvoje města.

KSČM

Volební program KSČM Tišnov pro léta 2018-2022

1. BEZPEČNOST

Bezpečnost – spolupráce strážníků MP Tišnov s občany – besedy, prevence, zavedení kamerového systému u ZŠ a MŠ služba MP na přechodech u škol.

2. BYDLENÍ

Bytová otázka – podpora opravy obecních bytů, udržet cenu na stávající úrovni, podpora mladých rodin s dětmi při přidělování obecních bytů, úprava bytů pro tělesně postižené občany, posílení pečovatelské služby pro seniory – doprava zdarma.

3. ŽIVOTNÍ PROSTŘEDÍ

Zřízení nových oplocených výběhů pro psy. Vybavit sběrný dvůr také kontejnerem na sběr oleje. Ochrana přírodních hodnot a zachování krajinného rázu. Stop kácení a likvidaci zdravých stromů!

4. SMUTEČNÍ SÍŇ

Intenzivní podpora zahájení etapy výstavby smuteční síně v areálu nového hřbitova.

5. INFRASTRUKTURA A OBČANSKÁ VYBAVENOST

Dále budeme podporovat vybavení a modernizaci mateřských a základních škol. Trvat na termínech dokončení všech prací na rozestavěných komunikacích, včetně chodníků, jako je např. ulice Brněnská atd.

6. KULTURA A SPORT

Podpořit město ve snaze o znovu otevření a zprovoznění hotelu Květnice tak, aby sloužil v plném rozsahu tišnovskému obyvatelstvu a podpoře cestovního ruchu. Budeme podporovat dotace na sportovní a mimoškolní aktivity dětí a mládeže včetně zajištění kvalitního vedení a materiálního zabezpečení.

INFORMAČNÍ LINKA o volbách a možnosti diskuze k volebnímu programu s našimi kandidáty na tel. čísle 737 119 976.

Zodpovědně pro společný domov.

Volte č. 2

KDU-ČSL

Priority programu KDU-ČSL pro Tišnov v následujícím období:

1. **RODINA** – maximální podpora rodin v předškolních, školních a mimoškolních aktivitách. Zjednodušení a zprůhlednění žádostí o umístění do těchto zařízení.
2. **DOPRAVA** – organizačně dobře zajištěné provádění rekonstrukcí - rychle a kvalitně. Důraz na bezpečnost dopravy pro nejzranitelnější skupiny obyvatel.
3. **BEZPEČNOST** – zachování Tišnova jako bezpečného města pro všechny občany a racionalizace práce stávající městské policie.
4. **ZDRAVÍ A KVALITA ŽIVOTA** – podpora místní zdravotní péče. Řešení problematiky spádové nemocnice. Podpora péče o seniory a domácí péče.
5. **PŘÁTELSKÉ MĚSTO** – otevřená a přátelská komunikace s občany, jejichž názory by měly rezonovat v práci zastupitelstva.
6. **TRADICE** – podpora místních tradic a spolkového života.
7. **SPORT** – prevence a udržení zdraví. Podpora stávajících sportovních klubů. Racionální budování ploch pro sportovní a volnočasové aktivity.
8. **OCHRANA ŽIVOTNÍHO PROSTŘEDÍ** – rozšíření a údržba veřejné zeleně, podpora třídění odpadu a ekologického chování obyvatel.
9. **ROZVOJ CESTOVNÍHO RUCHU** – zvýšení atraktivity města a jeho vybavenosti, rozvoj kulturních akcí. Přispění k oživení a obnově národní kulturní památky Porta coeli.

Zveme Vás K VOLBÁM
5. – 6. října 2018

KDU-ČSL

ODS

Vážení tišnováci,

zřejmě s námi budete souhlasit, že Tišnov ve svých novodobých dějinách nenakročil směrem k průmyslovému městu. Ostatně ani v minulosti jím nikdy nebyl.

Dovolte nám tedy nabídnout naši vizi, která bude čerpat z toho, co kdysi fungovalo. Z toho, pro co byl Tišnov vyhlášen a co by mu, vzhledem k jeho historické poloze, zcela jistě slušelo.

Tišnov je sevřen dvěma nádhernými, zalesněnými kopci – Květnicí a Klucaninou. Není to ale sevření bolestivé, spíše objetí. Na spodním okraji protéká řeka Svratka. Není to ale konec města, nýbrž příležitost. Máme kolem bohatou, rozmanitou přírodu. Ne náhodou se zde dr. František Kuthan rozhodl postavit své známé sanatorium. Vždyť Tišnov měl být v roce 1895 prohlášen za klimatické místo!

To vše jsou výchozí podmínky, to vše jsou stále naše výhody. Neopomíjíme je trochu? Nejsme dnešní hektickou dobou pohlceni natolik, že jsme to přestali vnímat? Pojďme jich jednoduše využít. Pojďme využít toho, co se nám nabízí a pracovat na městě příjemném životu. Městě, kam se budeme rádi vracet z pracovních cest, z výletů či dovolených. Kam s potěšením pozveme své známé a o kterém budeme rádi vyprávět. Berme Tišnov za naše město. Zaslouží si to.
A Vy také.

Členové a kandidáti ODS Tišnov mají vizi. A program, který si Vám dovolují představit, jsou kroky k této vizi.

Zveme Vás na tradiční dlabání dýní 1. 10. 2018 na náměstí Míru v Tišnově

TIŠNOVSKÉ DESATERO

1. Tišnov se rozvíjí. Rodiny s dětmi budou potřebovat **novou mateřskou školu** také v nové městské zástavbě.
2. Občany Tišnova nesmí zatěžovat dopravní situace. Je nutné zajistit celkové **zklidnění dopravy** a dostatek **parkovacích míst** ve všech částech města.
3. Klademe důraz na nižší daně, chceme **snížit daň z nemovitosti.**
4. Majetek města je třeba udržovat s péčí **dobrého hospodáře.** Chceme se více zaměřit na **péči o stávající městský majetek.**
5. Chceme zamezit plýtvání, **snížit náklady na provoz města** a ušetřené peníze **investovat do projektů**, které vybereme společně s občany Tišnova.
6. **Klidové a relaxační zóny** či parky by měly být budovány rovnoměrně v celém Tišnově.
7. Chceme rekonstruovat a znovu zprovoznit **kašnu na Kukýrně** včetně vybudování nového **odpočinkového místa.**
8. Chceme vybudovat **komunitní zahradu** a veřejnou **řemeslnou dílnu** pro obyvatele nejen panelových a bytových domů.
9. Není nám lhostejný **vzhled města.** Což takhle schovat popelnice a kontejnery do podzemí?
10. Čistému městu určitě pomůže i **dostatek odpadkových košů** rozmístěných ve všech částech města. Samozřejmostí je dostatek a dostupnost sáčků na psí exkrementy.

Celý volební program je dostupný na:
www.facebook.com/odstisnov | www.ods-tisnov.cz

MOST Místní Občanský Spolek Tišnováků 4

Tišnov nás baví!

Přijďte za námi v neděli

23. září od 15 hod.

na nám. Míru.

www.most-tisnov.cz

5

S ROZUMEM PRO TIŠNOV!

STAROSTOVÉ A NEZÁVISLÍ

SÍLA
TOLERANCE
AKCE
NEZÁVISLOST

Ing. Tomáš Komprs
jaderný inženýr

Ing. Vladimíra Knoflíčková
finanční poradce

Ing. Jan Rychnovský, Ph.D.
servisní technik magnetických rezonancí

Mgr. Josef Flek
stomatologický laborant, pedagog

Ing. Hana Hrabcová
projektový inženýr

Bc. Kateřina Kessnerová
učitelka

Mgr. Lukáš Krejčí, Ph.D.
IT business poradce

Milada Braunová
finanční poradce

Ing. Marek Batelka
senior systémový inženýr

Oldřich Bednář
majitel truhlářství

Luboš Navrátil
manažer

Ing. Jiří Zemánek
ekonom

Mgr. Michala Fišnarová
učitelka

Ladislav Havlík
učitel, kapelník

Zdeněk Melkes
důchodce

STAN Tišnov
STAROSTOVÉ A NEZÁVISLÍ

www.stan.tisnov.cz

NOTa
NEZÁVISLÍ OBČANÉ TIŠNOVa

www.nezavisliobcanetisnova.cz
nezavisliObcaneTisnova

volební kandidátka č. 6

CHCEME LEPŠÍ TIŠNOV

To vám garantujeme!

ANO BUDE LÍP

www.anotisnov.cz
AnoTišnov

Zadavatel: ANO 2011;
zpracovatel: Production Team s.r.o.

Z
Zelení

Komunální volby 5.– 6. 10. 2018

Žijeme pro Tišnov

Volte prosím celou kandidátku číslo 8

Aktivní zapojení občanů do rozhodování

Připravme město na klimatické změny

Dostupná pomoc seniorům a potřebným

facebook.com/ZeleniTisnov/

tisnov.zeleni.cz/

Naše desatero:

Opravíme silnice a chodníky s důslednou koordinací prací.

§

Vytvoříme komplexní koncepci parkování.

§

Vybudujeme nové městské nájemní byty.

§

Zajistíme sociální a občanskou vybavenost při výstavbě bytových domů.

§

Zajistíme rozšíření lékařské péče – praktický lékař, pediatr, zubní, oční.

§

Revitalizujeme Penzion a zřídíme stacionář pro seniory.

§

Vybudujeme systém nouzového tísňového volání pro seniory.

§

Vystavíme novou mateřskou školu, umožníme přijímání dvouletých dětí do MŠ a zřídíme mikrojesle.

§

Prodloužíme provozní dobu školní družiny a MŠ, připravíme výstavbu nové základní školy.

§

Provedeme rekonstrukci Sokolovny ve spolupráci s TJ Sokol a SSK.

facebook.com/cssdtisnov www.cssdtisnov.cz

Vydavatel, zhotovitel Česká strana sociálně demokratická

Komunální volby Tišnov 5. a 6. října 2018

ČSSD

Ing. Bc. Zuzana Brzobohatá
OSVČ

Jan Schneider
ředitel sportovního klubu

PaedDr. Radmila Zhořová
ředitelka ZŠ

Mgr. Milan Růžička
ředitel ZŠ

Ing. Jana Bartlová
OSVČ na rodičovské dovolené

Ing. Radek Pleskač
regionální manažer

Mgr. Barbora Kulhánková
učitelka

Mgr. Marek Babák
právník

Eva Šebestová
důchodce

Zdeněk Hájek
revizní technik ZZ

Eduard Seidl
důchodce

Lubomír Trkan
elektromechanik

Aleš Trtílek
invalidní důchodce

Josef Pokorný
elektromechanik

Ivo Slouka
invalidní důchodce

- **Karel Pavlíček, kamenické práce**, tel. 604 310 243.
- **Koupím byt v Tišnově,** může být i před rekonstrukcí. Nebo i menší dům v okolí Tišnova, tel. 777 847 101.
- **Koupím stříbrný smrk** na dušičkovou vazbu. **Odborně pokácím.** Prosím, nabídněte, tel. 605 290 524.
- **Koupím lesní pozemky v okolí Tišnova.** I vytěžené nebo napadené kůrovcem. Tel. 603 179 213, e-mail: zbynek.safranek@seznam.cz
- **Daruji roztomilé mourovaté kotě**, tel. 604 603 253.
- **Prodám stavební pozemek v Dolních Loučkách.** RK, prosím, nevolat. Bližší informace na tel. 736 737 527.
- **PROVOD** – inženýrská společnost, s. r. o., Středisko Tišnov, **hledá nového spolupracovníka**, který bude vykonávat **pomocné projekční práce**. Požadujeme středoškolské vzdělání (výhodou je stavební, příp. vodohospodářské zaměření), pokročilou znalost práce na PC, MS Office programy a AutoCAD, samostatnost, zodpovědnost. ŘP sk. B je výhodou. V případě zájmu nás kontaktujte a zašlete svůj životopis na tisnov@provod.cz, tel. 549 259 540.

MĚSTO TIŠNOV

Tajemnice Městského úřadu Tišnov

VYHLAŠUJE VÝBĚROVÉ ŘÍZENÍ
pro obsazení pracovní pozice

referent/ka Odboru dopravy a živnostenský úřad
(výkon dopravněsprávních činností)

Písemné přihlášky s požadovanými přílohami předejte na podatelnu MěÚ Tišnov nebo zašlete v termínu do 8. 10. 2018 – do 17.00 hod. na adresu: Město Tišnov, nám. Míru 111, 666 19 Tišnov

Popis pracovní pozice, požadavky i náležitosti přihlášky a další informace naleznete na www.tisnov.cz („aktuality“ nebo „úřad/informace/volná místa“)

Domov pro seniory Předklášteří, příspěvková organizace
Šikulova 1438, 666 02 Předklášteří

Do svého kolektivu na HPP přijme DpS Předklášteří

5 pracovníků/nic v sociálních službách a
1 všeobecnou sestru
s nástupem od 1. 1. 2019

Na obsazení výše uvedených pracovních pozic bude v 10/2018 probíhat výběrové řízení.

Zájemci mohou zasílat svůj strukturovaný životopis na email
info@domovpredklasteri.cz

O termínu výběrového řízení budou všichni zájemci informováni předem telefonicky s domluvou konkrétního termínu.

www.domovpredklasteri.cz info@domovpredklasteri.cz

moderní práce v Tišnově

online marketing, obchod
zákaznická podpora
plný úvazek / brigáda
dokončená VŠ výhodou

www.gdi.cz/praceSK.pdf

KOTLÍKOVÁ DOTACE
ŽÁDOSTI DO 31.10.
ZPRACUJI A PODÁM ŽÁDOST
TEL.: 607 654 821
www.s-projekt.webnode.cz
MÁTE KOTEL NA TUHÁ PALIVA A CHCETE NOVÝ KOTEL S DOTACÍ?
DOTACE: tepelné čerpadlo, automat na pelety max. 80 % - 120 000 Kč, kotel na dřevo (ruční přikládání) max. 80 % - 100 000 Kč, plynový kondenzační kotel max. 75 % - 95 000 Kč, automat na uhlí (kombinovaný) max. 75 % - 75 000 Kč.

YC Net
AKCE Tarif 50 Mbit za 350 Kč
515 539 800
www.ycnet.cz
INTERNET od 199 Kč

Capri-Sun v Tišnově roste, pojďte růst s ním!

Oblíbené nealkoholické nápoje Capri-Sun, které vznikají ve výrobním závodě VITARu v Tišnově, zažívají další rekordní rok. Objem prodaných sáčků roste a současné výrobní kapacity přestávají stačit. I proto že VITAR převezme distribuci populárních pitíček v dalších pěti zemích. A tak přibyde i nová výrobní linka, což znamená vynikající pracovní příležitost pro obyvatele tišnovského regionu.

Poptávka po tradičních nápojích v nezaměnitelném balení každoročně roste a s ní i počet prodaných kusů Capri-Sunu. Ten je k dostání prakticky všude a zná ho snad každý. Nejen v Česku a na Slovensku, kde je jeho výhradním distributorem VITAR, ale i v mnoha dalších zemích světa. A do řady států míří právě z tišnovského výrobního závodu, kde vzniká na základě licenční smlouvy s vlastníkem značky.

Nová linka i nové trhy

Letos Capri-Sun z Tišnova zaznamenává další milníky – rekordní prodeje, výrobu i novinky v podobě převzetí distribuce pod taktovkou VITARu v dalších pěti zemích a nákup a rozjezd nové výrobní linky. „Půjde o největší investici v historii VITARu a bude s tím spojená i řada úprav týkající se skladů, výrobních prostor nebo technologií v rámci tišnovského areálu," hlásí generální ředitel VITARu Vladimír Polášek jr.

Mimo jiné se tak otevírá další prostor pro pracovní uplatnění obyvatel tišnovského regionu, ve kterém VITAR patří k největším zaměstnavatelům, navíc s dlouholetou tradicí a mnoha úspěchy na kontě. Šanci mají třeba operátoři výroby, mechanici nebo skladníci, kteří se mohou podílet na úspěchu a rozvoji fungující značky s oblíbenými produkty, které všichni znají.

*Přidejte se k nám a přihlaste se na volné pozice ve výrobě VITARu, tradičního českého výrobce vitaminových doplňků a pitíček Capri-Sun. Napište nám mail na **krhankova.hana@vitar.cz** nebo zavolejte na číslo 577 644 709.*
Těšíme se na vás!

VITAR, s. r. o. Výrobní závod Tišnov
www.vitar.cz/kariera

FYZIOPARK

REHABILITAČNÍ CENTRUM TIŠNOV

ORDINAČNÍ DOBA

PO 7–15.30 hod.
ÚT 7–17.00 hod.
ST 7–15.30 hod.
ČT 7–17.00 hod.
PÁ 7–14.30 hod.

OBJEDNÁNÍ NA TELEFONU +420 549 410 393
FYZIOPARK s.r.o., BRNĚNSKÁ 305, 666 01 TIŠNOV,
1. PATRO V BUDOVĚ SPOLEČNOSTI MEDSTOMA T s.r.o.

WWW.FYZIOPARK.CZ

Objednání k vyšetření po–čt
12–16 hod. na tel.: 774 455 246

Objednáváme pacienty pojišťoven
111, 201, 205, 209, 211, 213.

Nově poskytujeme ošetření RÁZOVOU VLNOU.

Ortopedie MUDr. Petr Otiepka, s.r.o.
nám. Míru 24, 666 01 Tišnov
tel.: 739 993 030, info@otiepkaortoped.cz
www.otiepkaortoped.cz

NOVÉ ORDINAČNÍ HODINY
pondělí 16–19.30 hod., čtvrtek 7.30–14 hod.

ŠŤASTNÝ PES = ŠŤASTNÝ PÁN

Pořídili jste si štěně a nevíte jak začít s výchovou a výcvikem?

Nechová se váš pes podle vašich představ a nyní nevíte co s tím?

Máte strach, že vám váš pes přeroste přes hlavu a chcete tomu předejít?

Chtěli byste svého miláčka naučit něco nového a nejste si jisti jak na to?

MOHU VÁM S TÍM POMOCI
- individuální i skupinová výuka (základní ovladatelnost)
- praktická i teoretická konzultace
- možnost výuky v terénu (frekvence) i v domácím prostředí

MOJE ZÁRUKY
- 30ti letá praxe s výchovou a výcvikem psů
- národní a mezinárodní rozhodčí pro sportovní kynologii (povahové vlastnosti)
- 2× mistr republiky, 2× vícemistr republiky
- 6× účast na mistrovství světa (ve výcviku)

Mirka Flamichová
galanwear@email.cz
tel.: +420 730 510 100

PRÁVĚ TEĎ V AKCI:
ZTENČENÁ ČOČKA POUZE 790 KČ

DR. OPTIK Moravia s. r. o. Tišnov
Brněnská 185, 666 01 Tišnov, tel. 774 732 713, PO–PÁ 8.00–11.30, 12.30–17.00, SO 8.00–11.00 (první sobotu v měsíci zavřeno)

DrOptikMoraviaSro • www.droptik.cz

Akce se vztahuje na skladové čočky 1.6 do 31. října 2018.

MÍSTNÍ HODOVÁ VÝSTAVA DROBNÉHO ZVÍŘECTVA

chovatelé z Tišnova vystaví králíky, drůbež i ptactvo

Základní organizace Českého svazu chovatelů Tišnov
pořádá pod záštitou města Tišnova

Místní hodovou výstavu drobného zvířectva
ve dnech 28.–30. 9. 2018 v Tišnově v ulici Riegrova
(v areálu Inspira naproti sokolovně)

Na výstavě budou vystaveni králíci, drůbež, holubi a exotické ptactvo chovatelů ze ZO Tišnov, ZO Kuřim, ZO Olešnice na Moravě, ZO Bystřice nad Pernštejnem, ZO Sebranice, ZO Křižanov, ZO Lysice, ZO Nové Město na Moravě, ZO Rájec – Jestřebí a další.

Pro veřejnost bude výstava otevřena **v pátek od 14 do 18, sobotu od 8 do 18** a **v neděli od 8 do 16 hodin.** V neděli v 15 hodin proběhne slavnostní předání čestných cen a vyhodnocení celé výstavy. K návštěvě a obeslání srdečně zvou pořadatelé.

Antonín Chronc, jednatel ZO ČSCH Tišnov

SVATOVÁCLAVSKÉ HODY

28.–30. 9. 2018 Tišnov

28.–30. 9.

Inspiro

Výstava drobného zvířectva (pořádá Základní organizace Českého svazu chovatelů Tišnov)

pátek 28. 9.

náměstí Míru

20.00 **Zpívání pod májou se stárky a jejich hosty**

sobota 29. 9.

Zahrada Inspira

10.00–15.00 **Dětská dílnička – výroba zvířátek** (pořádá Inspiro)

náměstí Míru

8.00–18.00 **Trhy na náměstí**

9.00–11.30 **Hodová dílnička pro děti** (pořádá Rodinné centrum Studánka)

9.00–17.00 **Victorius** (skupina historického šermu)

10.00–10.20 **Zahájení hodů, vystoupení krojovaných stárků a dětí z Katolické vzdělávací jednoty, oplétání máje**

10:30–12.00 **Zvaní na hody a průjezd bryček městem**

10.30–11.15 **Divadlo Studna: Čertovská pohádka**

13:00–13.25 **Victorius** (divadelní scénka Kristián z doby třicetileté války)

13:30–13.40 **Vystoupení tanečního oboru ZUŠ**

13:45–14.00 **Křest kalendáře "2019 Stanislav Bělík 100 let"**
Výstava obrazů S. Bělíka (9.00–17.00) zasedací místnost radnice

14:00–14.40 **Moravská muzika Petra Mikulky se zpěvákem Václavem Kovářikem**

14:45–16.10 **Sasa Hopsa** (lidové písně z různých krajů)

16:15–17.45 **Vystoupení krojovaných stárků s dechovou hudbou Lácaranka**

18.15–19.30 **Vlasta Redl s kapelou**

20.00–02.00 **Hodová taneční zábava s dechovou hudbou Lácaranka** (pořádá KDU-ČSL a KVJ) Sokolovna Tišnov

neděle 30. 9.

8.45 **Slavnostní svatováclavská mše svatá** kostel sv. Václava

9.00–12.30 **Atletický čtyřboj pro děti a skokanský trojboj** (pořádá Atletický klub Tišnov) hřiště u ZŠ nám. 28. října

MĚSTSKÉ KULTURNÍ STŘEDISKO TIŠNOV · TIŠNOV město · KDU-ČSL · T. J. Sokol Tišnov · KVJ · inspiro · Studánka · ARTPERISCOPE · Muzeum města Tišnova

Do Tišnova letos přijelo na Přehlídku elegance historických vozidel na 140 historických vozů, přičemž zhruba čtyřicet z nich bylo vyrobeno ve 20. a 30. letech minulého století. Nechybělo ani šest desítek motocyklů.

Foto: Josef Permedla

KOMPLEXNÍ REALITY

Profesionální realitní servis od roku 1997.

TRADICE

JISTOTA

PROFESIONALITA

Prodej bytu 2+1 v OV, Brno – Královo Pole, Kartouzská, CP 46 m²

2.450.000,- Kč

Prodej družstevního bytu 1+kk Tišnov, Dlouhá, CP 38 m²

1.550.000,- Kč

Prodej družstevního bytu 3+kk, Tišnov, Dlouhá, CP 73 m²

2.690.000,- Kč

Prodej bytu 2+kk v OV, novostavba, Tišnov, Brněnská, CP 62 m²

2.300.000,- Kč

Prodej stavebního pozemku Hluboké Dvory, CP 1500 m²

800,- Kč / m²

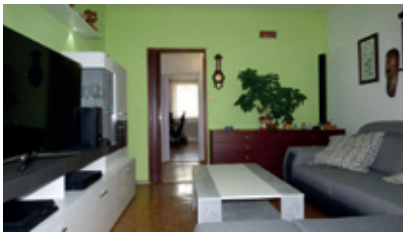

Prodej bytu 2+1 s výtahem v OV Tišnov, Květnická, CP 55 m²

2.340.000,- Kč

Prodej stavebního pozemku Předklášteří, CP 500 m²

1.500.000,- Kč

Pronájem bytu s garážovým stáním 3+1 Tišnov, Dlouhá, CP 87 m²

13.500,- Kč / měsíc + energie

Prodej bytu v OV novo. 1+kk, Lomnice u Tišnova, CP 35m² + předzahrádka 17 m²

1.429.623,- Kč

Místní rodinná firma s tradicí od roku 1997.

www.komplexnireality.cz

Vaši makléři pro **Tišnov** *a* **okolí**

Rádi vám poskytneme profesionální realitní služby podložené **20**ti letými zkušenostmi.

Mgr. Milan Halouzka
M: 776 077 842
office@komplexnireality.cz

Bc. Jitka Mikulová
M: 775 163 208
makler@komplexnireality.cz

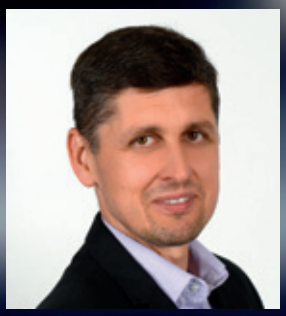

BcA. Aleš Cecava
M: 734 202 434
info@komplexnireality.cz

Jsme tišnovská realitní kancelář a podporujeme region:

ZUZU English · ZUŠ Tišnov · tigal · SHD Březina · Studánka · MŠ Sluníčko

Budova Komerční banky, I. patro
Komenského nám. 124, 666 01 Tišnov

T: 549 410 321 / M: 775 163 208
E: makler@komplexnireality.cz

www.komplexnireality.cz